CÂMARA MUNICIPAL
VIANA DO CASTELO

RELATÓRIO DE ATIVIDADES E PRESTAÇÃO DE CONTAS 2023

Câmara Municipal de Viana do Castelo

ÍNDICE

MENSAGEM DO PRESIDENTE 2
I. ECONOMIA E FINANÇAS 6
II. DESENVOLVIMENTO ECONÓMICO 19
III. RECURSOS HUMANOS 33
IV. CULTURA 38
V. EDUCAÇÃO 57
VI. PROMOÇÃO DA SAÚDE 62
VII. DESPORTO E LAZER 68
VIII. JUVENTUDE 77
IX. COESÃO SOCIAL 81
X. PLANEAMENTO E GESTÃO URBANA 95
XI. GESTÃO E INOVAÇÃO URBANA 100
XII. AMBIENTE E SUSTENTABILIDADE 114
XIII. OBRAS PÚBLICAS 130
XIV. PROTEÇÃO CIVIL 136
XV. TRANSIÇÃO DIGITAL 146
AGRADECIMENTOS 156
DOCUMENTOS DE PRESTAÇÃO DE CONTAS 157

MENSAGEM DO PRESIDENTE

Caros Vianenses,

No decorrer de 2023, a Câmara Municipal enfrentou desafios complexos na gestão e execução do Plano de Atividades e Orçamento de 2023 (PAO2023). Um dos principais obstáculos foi a necessidade de adequação a uma crise inflacionista e económica de dimensão global, consequência de guerras e conflitos internacionais, que impactou diretamente a dinâmica das receitas, quer dos impostos municipais, quer das transferências do Estado que, consequentemente, desacelerou e retraiu a execução do orçamento municipal disponível, bem como os investimentos desenhados e projetos nele inscrito. Contudo, da conjugação da complexidade da gestão dos recursos públicos municipais disponíveis, da transparência e da eficiência na aplicação dos mesmos, do controle rigoroso da despesa corrente (evitando desperdícios), de uma relevante poupança corrente e de uma utilização qualitativa (quanto às opções), garantiu-se uma continuidade na melhoria e benefício da qualidade vida dos Vianenses.

Outro desafio ultrapassado pelo Município em 2023 foi a necessidade de continuar a encontrar soluções inovadoras e criativas para responder e mitigar as emergências, mesmo que já com relativo afastamento temporal, resultantes da pandemia da COVID-19, o que exigiu a implementação de medidas de apoio no plano da saúde e dos impactos económicos. Proatividade e colaboração, parcerias com os agentes Culturais, Sociais, Desportivos, Económicos e Sociais, permitiram garantir o cumprimento de todos os compromissos com a comunidade. A adoção de políticas de planeamento financeiro, a elaboração de um orçamento realista e flexível e a capacidade de adaptação e resiliência demonstrada pelo Município em 2023 foi fundamental para assegurar a prestação dos serviços públicos essenciais, de natureza municipal, e o desenvolvimento sustentável do Concelho.

Ao enfrentar os desafios apresentados pela instabilidade económica e geopolítica, o Município demonstrou estar preparado para lidar com as turbulências financeiras e ter capacidade para ajustar o plano e respetiva execução de acordo com um cenário em constante mutação. Mostramos capacidade de acompanhamento atento às tendências macroeconómicas e capacidade de adaptação rápida para garantir a eficiência na utilização dos recursos disponíveis. É necessário recalcar a importância da transparência e prestação de contas, que não foi subestimada e foi essencial para manter a confiança dos investidores nacionais e internacionais, dos Vianenses e dos demais agentes do território no trabalho realizado. Com um diálogo aberto e comunicação eficaz, foi possível continuar a construir um ambiente de colaboração e empoderamento em prol do desenvolvimento sustentável das comunidades locais.

O aumento da massa salarial (superior a **3,5 M€**, + 14,2%), os custos com a subida da inflação (com maior relevância na energia e nos combustíveis), os encargos financeiros/juros (superior a **0,55 M€**/triplicou relativamente a 2022), as revisões de preços (superior a **1,8 M€**) e a redução de receita dos impostos diretos municipais (superior a **1 M€**, - 3,8%) tiveram um impacto operacional significativo na gestão e execução do PAO2023. É crucial considerar e relevar o quanto este conjunto de fatores afetou as finanças municipais no decorrer de 2023, bem como a capacidade de cumprir com algumas das metas estabelecidas. Em consequência, este incremento na despesa operacional consolida uma tendência de crescimento deste 2021, que só na massa salarial e revisão de preços é superior a **10 M€** (**5,9 M€** e **4,1 M€** respetivamente).

Perante este cenário desafiador, de influente e enorme incerteza, de gravosas consequências económicas, foi essencial adotar-se uma abordagem estratégica e transparente na gestão dos cada vez menores recursos. Priorizar a eficiência, a inovação e a sustentabilidade financeira foi a chave para garantir uma execução bem-sucedida, bem como mitigar as perspetivas económicas e orçamentais negativas, com ação direta no Exercício Económico de 2023. A colaboração entre os diferentes serviços municipais e os múltiplos setores da sociedade, a reinterpretação eficiente das parcerias e a busca por fontes alternativas de financiamento foram valiosos para superar os desafios financeiros e alcançar os objetivos estabelecidos, continuando a aprofundar a relação de proximidade com os cidadãos e a garantir a melhoria qualitativa dos serviços prestados. Mesmo nesta adversidade, asseguramos serviços de qualidade e garantimos a operacionalidade e resposta às solicitações dos nossos munícipes, dos movimentos culturais e associativos, das entidades e das Uniões e Juntas de Freguesia.

Atempadamente, agradeço a todos os que, diariamente, se dedicaram ao serviço coletivo e construção de comunidade mas, em particular, aos colaboradores do Município que continuam a demonstrar uma entrega e um compromisso inigualável, permitindo que a Câmara Municipal não só tenha continuado a apresentar enorme resiliência, demonstração de eficiência, de excelência, de adaptabilidade e perseverança, sendo o garante, por mais um ano, do cumprimento da Visão, Missão e Valores estabelecidos nas Agendas 2030 da Inovação e para a Economia do Mar.

O continuo compromisso com a sustentabilidade, transversal a todos os domínios da ação da Câmara Municipal, com uma estratégia coerente e ambiciosa na materialização da política económica e orçamental, garantiu uma gestão financeira rigorosa e assente em pressupostos que se traduziram em qualidade de vida e de oportunidades para as atuais e futuras gerações. Nesse sentido, a **Sustentabilidade** continuou a estar no centro da gestão do Executivo,

assegurando o cumprimento dos grandes objetivos corporizados nas nossas Agendas, bem como dos Objetivos de Desenvolvimento Sustentável (ODS) das Nações Unidas.

Em resultado, apresentamos o segundo maior exercício financeiro de sempre registado pela Câmara Municipal, com uma receita de **79,6 M€** e uma despesa de **79,4 M€**, significando uma ligeira diminuição de 1,3% e 1,4%, respetivamente, comparativamente com 2022. Assim, a taxa de Execução Orçamental de 2023 estabilizou nos **78%**, justificada pelos fatores identificados anteriormente, pelos sucessivos atrasos registados no encerramento do PT2020 e na contratualização dos Fundos Comunitários (PT2030) e da execução sólida do Programa de Recuperação e Resiliência (PRR).

Na execução, destacamos, ainda, o **Investimento Direto** em 2023, que alcançou um montante expressivo de **16,5 M€**. Interessa aqui sublinhar que esta grandeza de investimento é das mais significativas da História do Município e que a mesma foi atingida com a capacidade de investimento do Município: (i) participação da **Poupança Corrente** de **13,6 M€** (2.ª maior de sempre), (ii) **sem recurso a empréstimos** curto, médio ou longo prazo, (iii) e num contexto de **inexpressivo financiamento** por fundos comunitários (**5,2 M€**).

Finalmente, relevamos a excelente performance operacional e de concretização nas Grandes Opções do Plano. Pela primeira vez, a Educação (com **17,2%** / 6,12 M€) representa a primeira prioridade de investimento num ano económico, ou seja, foi efetivamente a nossa primeira opção de investimento. Seguida pela Coesão Territorial (**15%** / 5,3 M€, num **aumento** de **0,2 M€**), do Desenvolvimento Económico (**13,1%** / 4,6 M€), do Desporto e Tempos Livres (**12,1%** / 4,3 M€), do Ambiente e Qualidade de Vida (**9,6%** / 3,4 M€), da Saúde (**6,2%** / 2,1 M€), da Cultura (**5,1%** / 1,8 M€) e da Habitação e Urbanização (**4,3%** / 1,5 M€), demonstrando uma trajetória de apoio e mitigação às adversidades económicas e sociais dos Vianenses, bem como um modelo de desenvolvimento voltado para o futuro. Em síntese, o segundo ano de governo municipal, mesmo tendo sido um ano de profunda exigência, foi assumido como a oportunidade para fazer bem, continuando a concretizar uma visão estratégica para o nosso Município no domínio da política económica, das políticas públicas e da política orçamental (**com redução da dívida/passivo de médio e longo prazo em 0,9 M€** | de 27,8 M€ para 26,9 M€), devidamente apoiadas na concretização dos instrumentos de gestão orçamental legalmente previstos, com a ambição de um **progresso económico sustentável** para Viana do Castelo e onde tudo começa: **nas Pessoas**.

Luís Nobre
Presidente da Câmara Municipal

VIANA 2023 DO CASTELO

MELHOR CIDADE EUROPEIA DO DESPORTO

Best European City of Sport

I. ECONOMIA E FINANÇAS

A gestão e atividade municipal em 2023 atingiu valores muito positivos, fixando-se muito próximo dos 80 milhões de euros, tanto na receita como na despesa. Importa referir que a receita cobrada **atingiu o valor de 79,6 milhões de euros** e a despesa executada atingiu o **valor de 79,4 milhões de euros**, representando uma ligeira diminuição de 1,3% e 1,4%, respetivamente, comparativamente ao ano anterior.

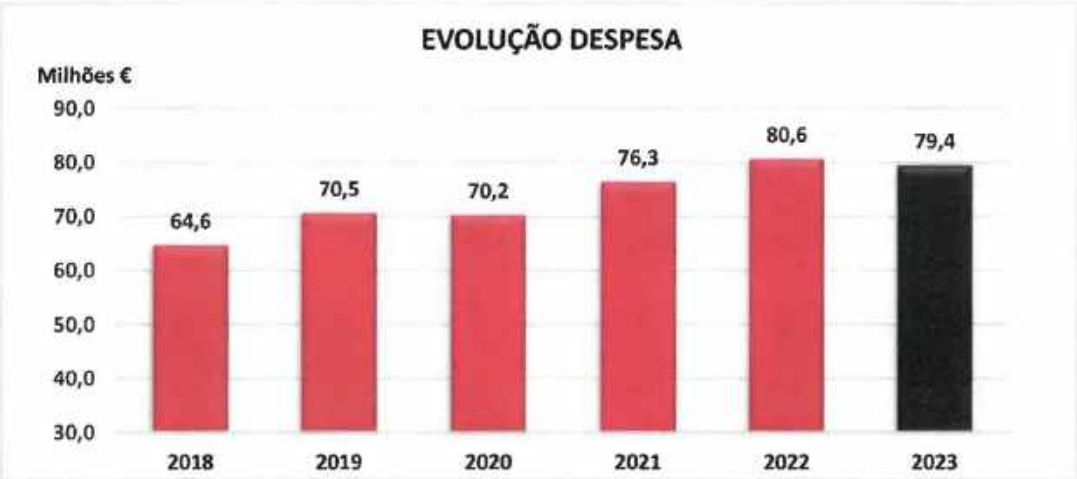

A Taxa de Execução Orçamental em 2023 registou o valor de 78%. Este valor justifica-se pelos atrasos registados na contratualização dos Fundos Comunitários (PT2030) e Programa de Recuperação e Resiliência (PRR), referentes a projetos com um peso significativo no Orçamento de 2023.

A. Receita

No ano de 2023 a receita cobrada registou o valor de **79,894 milhões de euros**, que, comparativamente ao ano anterior, representa um **decréscimo de 1,3%**.

ESTRUTURA DA RECEITA

Unidade: €

DESCRIÇÃO	2018	2019	2020	2021	2022	2023	Δ 2022/2023 Valor	Δ 2022/2023 %
RECEITAS CORRENTES	**49.852.359**	**52.600.068**	**52.769.575**	**53.893.216**	**62.259.791**	**63.993.177**	**1.733.386**	**2,8%**
Impostos Diretos (IMI+IMT+IUC+DER)	22.782.553	23.840.056	22.372.546	22.093.191	28.036.581	26.963.709	-1.072.873	-3,8%
Impostos Indiretos	292.844	393.315	463.024	92.307	28.697	27.266	-1.431	-5,0%
Taxas Multas Outras Penalidades	964.259	957.834	816.208	1.322.989	1.406.900	1.837.171	430.271	30,6%
Rendimento Propriedade	65.271	40.629		3.698	36.070	17.662	-18.408	-51,0%
Transferências Correntes	19.424.721	20.217.035	25.019.455	25.954.677	27.905.465	28.499.318	593.853	2,1%
Venda Bens Serviços	5.521.821	5.829.748	3.487.828	3.931.632	4.600.881	6.335.820	1.734.940	37,7%
Outras Receitas Correntes	800.890	1.321.451	610.514	494.722	245.198	312.232	67.034	27,3%
RECEITAS DE CAPITAL	**14.830.870**	**18.083.485**	**17.654.529**	**22.480.310**	**18.618.275**	**15.575.994**	**-3.042.281**	**-16,3%**
Venda de Bens de Investimento	931.164	210.152	545.022	746.715	531.941	586.856	54.915	10,3%
Transferências Capital	8.008.738	8.644.025	11.932.925	10.750.789	9.595.035	8.636.967	-958.068	-10,0%
Passivos Financeiros	**5.547.068**	**9.120.763**	**4.997.139**	**10.744.847**	**8.418.077**	**5.989.886**	**-2.428.192**	**-28,8%**
Médio e Longo Prazo (MLP)	2.947.068	5.920.763	1.797.139	7.244.847	4.818.077	1.889.886	-2.928.192	-60,8%
Curto Pazo (Tesouraria)	2.600.000	3.200.000	3.200.000	3.500.000	3.600.000	4.100.000	500.000	13,9%
Outras Receitas Capital	239.544		27.979			37.730	37.730	
Saldo Gerência Anterior	**104.355**	**108.545**	**151.465**	**237.959**	**73.221**	**324.555**	**251.334**	**343,3%**
TOTAL RECEITAS	**64.787.583**	**70.792.099**	**70.575.569**	**76.611.485**	**80.951.287**	**79.893.727**	**-1.057.561**	**-1,3%**

A receita corrente cobrada, face ao ano anterior, registou um **aumento de 2,8%**, fixando-se em **63,993 milhões euros**.

A receita de capital cobrada em 2023, comparativamente ao ano anterior, registou uma diminuição de 16,3%, explicada pela diminuição de 2,928 milhões de euros da receita proveniente de empréstimos bancários de médio e longo prazo e de 10,0% da rubrica de Transferências de Capital, nomeadamente, transferências provenientes de comparticipações comunitárias.

Importa referir que o valor arrecadado com a receita proveniente de **fundos comunitários em 2023 registou uma quebra de 3,3 milhões de euros**, face ao ano anterior, justificada pela transição entre os quadros comunitários e, sobretudo, pelo atraso registado na contratualização dos projetos financiados no âmbito do Programa de Recuperação e Resiliência (PRR).

Os Impostos Diretos Locais, com um peso de 33,9% na receita total, registaram o valor de **26,963 milhões de euros**, que comparativamente ao ano anterior representa uma diminuição de 3,8%. Esta diminuição explica-se principalmente pela quebra dos dois impostos que no anterior registaram aumentos significativos, o Imposto Municipal sobre as Transações Onerosas de Imóveis (IMT) e DERRAMA.

IMPOSTOS DIRETOS LOCAIS

Impostos	2019	2020	2021	2022	2023	Δ 22 / 23 %	Δ 22 / 23 Valor
I.M.I.	12.224.078 €	12.358.645 €	12.171.258 €	12.609.473 €	12.528.576 €	- 0,6%	- 80.897 €
I.M.T.	4.873.872 €	3.917.811 €	5.195.673 €	7.453.368 €	6.846.172 €	- 8,1%	- 607.196 €
IUC	2.279.181 €	2.335.249 €	2.467.223 €	2.567.106 €	2.735.767 €	6,6%	168.661 €
Derrama	4.384.572 €	3.758.678 €	2.259.038 €	5.406.634 €	4.853.194 €	- 10,2%	- 553.440 €
Total	**23.761.703 €**	**22.370.382 €**	**22.093.191 €**	**28.036.581 €**	**26.963.709 €**	**- 3,8%**	**- 1.072.873 €**

No ano de 2023, a receita referente ao **Imposto Municipal sobre Imóveis (IMI)** registou uma **diminuição de 0,6%**, fixando-se nos **12,529 milhões de euros**, explicada pela redução da taxa de 0,36% para 0,35%.

A receita do **IMT** registou o valor de **6,846 milhões de euros**, que comparativamente ao ano anterior representa uma **diminuição de 0,607 milhões de euros**.

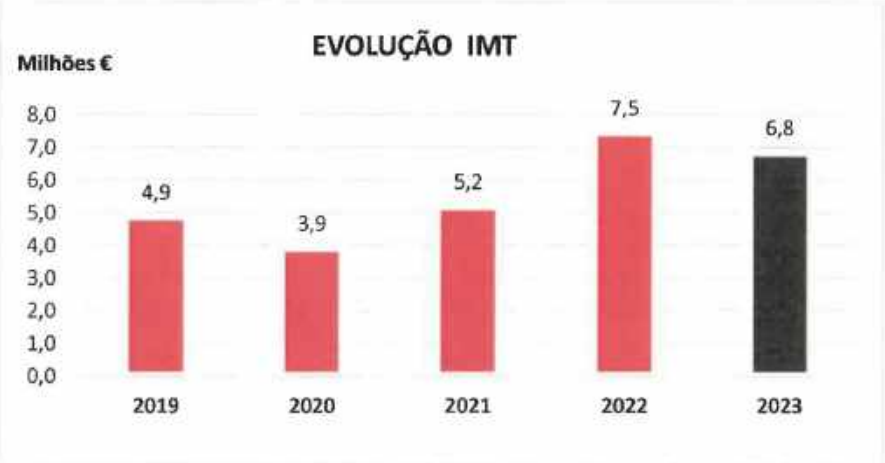

A receita do Imposto Único de Circulação (IUC) mantém uma evolução muito estável, com uma receita de 2,736 milhões de euros em 2023, representando um aumento de 6,6% comparativamente ao ano anterior.

A receita da **Derrama** em 2023 foi de **4,853 milhões de euros**, que comparativamente ao ano anterior representa uma **quebra de 0,553 milhões euros**.

De realçar que o **Município tem mantido a isenção** prevista na lei para os sujeitos passivos com **volume de negócios inferior a 150 000,00 €.**

No que concerne à evolução de outras receitas próprias verificou-se um **aumento nas rubricas**, sobretudo, de receita corrente, traduzindo-se numa **variação positiva global de 33,8%**. Os valores alcançados demonstram o regresso à normalidade na utilização dos equipamentos municipais e outras atividades condicionadas pelas restrições impostas no período da pandemia.

OUTRAS RECEITAS PRÓPRIAS

Unidade: €uro

Outras Receitas Próprias	2019	2020	2021	2022	2023	Δ 22/23 Valor	Δ 22/23 %
Impostos Indiretos + Taxas	1.351.150	1.279.232	1.415.296	1.435.597	1.864.437	428.840	29,9%
Venda de Bens e Serviços	5.829.748	3.487.828	3.931.632	4.600.881	6.335.820	1.734.940	37,7%
Venda de Bens de Investimento	210.152	545.022	746.715	531.941	586.856	54.915	10,3%
Total	**7.391.049**	**5.312.082**	**6.093.644**	**6.568.418**	**8.787.113**	**2.218.695**	**33,8%**

B. Despesa

A **Despesa Total Paga** atingiu o valor de **79,408 milhões de euros**, representando um ligeiro decréscimo de 1,4% face ao ano anterior.

Unidade: Euros

DESCRIÇÃO	2019	2020	2021	2022	2023	Δ 22 / 23 Valor	Δ 22 / 23 %
DESPESAS CORRENTES	**39.554.019**	**41.627.076**	**44.120.552**	**47.335.886**	**50.407.435**	**3.071.548**	**6,5%**
Pessoal	19.262.964	22.406.566	24.280.272	24.851.329	28.385.136	3.533.807	**14,2%**
Aquisição de Bens e Serviços	14.236.869	12.442.917	12.061.837	13.960.500	13.291.803	-668.697	**-4,8%**
Transferências Correntes	5.095.848	5.862.000	6.940.776	7.252.576	7.541.220	288.644	**4,0%**
Encargos Financeiros	206.911	246.239	183.878	180.060	555.465	375.405	**208,5%**
Outras Despesas Correntes	751.428	669.354	653.789	1.091.422	633.811	-457.611	**-41,9%**
DESPESAS DE CAPITAL	**30.978.069**	**28.559.069**	**32.179.753**	**33.217.624**	**29.000.859**	**-4.216.766**	**-13%**
Investimento Direto	17.481.784	14.531.914	17.689.297	20.031.572	16.564.803	-3.466.770	**-17,3%**
Transferências Capital	5.525.178	6.293.519	6.511.316	5.443.646	5.117.679	-325.968	**-6,0%**
Ativos Financeiros	1.787.006	1.222.408	1.314.753	520.838	472.570	-48.268	**-9,3%**
Passivos Financeiros	6.045.195	6.497.598	6.664.386	7.216.568	6.845.807	-370.761	**-5,1%**
Outras Despesas Capital	138.905	13.630		5.000	0	-5.000	
TOTAL DESPESAS MUNICIPAIS	**70.532.089**	**70.186.145**	**76.300.305**	**80.553.511**	**79.408.293**	**-1.145.217**	**-1,4%**

A despesa corrente registou um **aumento de 6,5%**, justificado, sobretudo, pelo aumento da rubrica "Despesas com Pessoal".

Este aumento justifica-se pelo **aumento salarial verificado em 2023** e também pela descentralização de competência da Ação Social para o Município. Importa referir a despesa com os encargos financeiros mais que triplicou face ao ano anterior, refletindo o enorme aumento das taxas de juro ocorrido em 2023.

No que respeita à **Poupança Corrente**, este indicador continua a apresentar valores muito positivos, que conjuntamente com a receita proveniente dos Fundos Comunitários, garantem o financiamento do Investimento Global (Câmara, Freguesias e Instituições) realizado no Concelho. **Este indicador revela que o Executivo mantém o controlo da despesa corrente, mas, sobretudo, garante o equilíbrio orçamental preconizado na Lei das Finanças Locais.**

O **Investimento Direto** em 2023 registou o valor de 16,565 milhões de euros, representando uma diminuição de 17,3% face ao ano anterior. Esta quebra deve-se principalmente à diminuição da receita proveniente dos Fundos Comunitários, prejudicadas pelo período de transição entre quadros comunitários e, sobretudo, pelo atraso na contratualização dos projetos financiados pelo PRR, adiando o arranque de importantes investimentos previstos no Plano Plurianual de Investimentos de 2023.

C. Coesão Territorial

Este Executivo continua a **apostar numa política de descentralização e coesão do território**, através da valorização da capacidade de gestão e dinamização dos Executivos das nossas Juntas e Uniões de Freguesia. Em 2023 o valor total transferido para as Freguesias foi de **5,5 milhões de euros**. Importa referir que o valor transferido para realização de **investimento nas freguesias** registou um **aumento de 0,2 milhões de euros**.

Os resultados conseguidos demonstram, mais uma vez, a importância que o Executivo reconhece a todas as Juntas e Uniões de Freguesias no objetivo da Coesão Territorial do Concelho de Viana do Castelo.

D. Grandes Opções do Plano

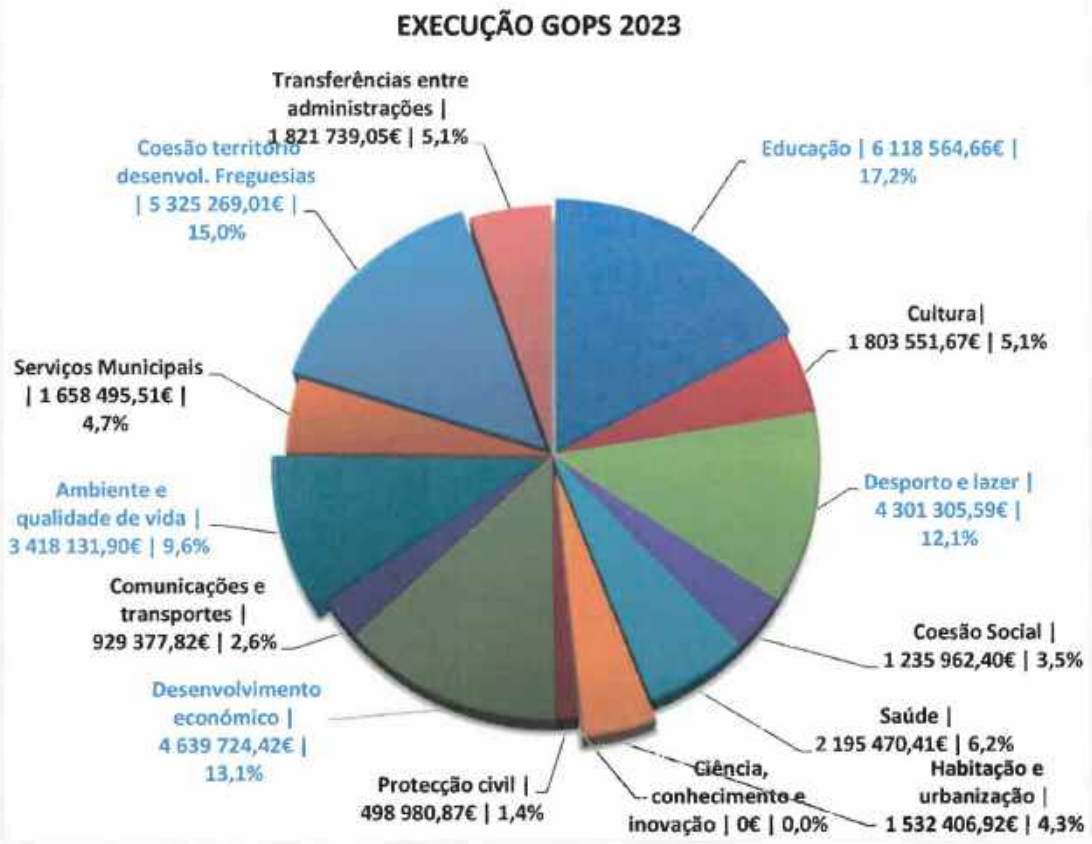

Da análise do gráfico verifica-se que as áreas com maior despesa realizada foram as seguintes:

1. **Educação,** com uma realização financeira de 6,119 milhões de euros, representando **17,2% da despesa total**;
2. **Coesão do Território e Desenvolvimento das Freguesias**, com uma realização financeira de 5,325 milhões de euros, representando **15,0% da despesa total**;
3. **Desenvolvimento Económico,** com uma realização financeira de 4,640 milhões de euros, representando **13,1% da despesa total**;
4. **Desporto e Lazer,** com uma realização financeira de 4,301 milhões de euros, representando **12,1% da despesa total**;
5. **Ambiente e Qualidade de Vida,** com uma realização financeira de 3,418 milhões de euros, representando **9,6% da despesa total.**

Análise comparativa entre Previsão e Execução

Da análise do gráfico anterior podemos concluir que, das quatro áreas prioritárias de intervenção previstas aquando a elaboração das GOP, nomeadamente, **Ambiente e Qualidade de Vida, Educação, Coesão Territorial Desenvolvimento das Freguesias e Habitação e Urbanização**, pelos valores de execução três mantiveram-se nos quatro primeiros lugares, com apenas uma troca entre Habitação e Urbanização e o Desporto e Lazer.

Contabilidade Relato Orçamental

Unidade: €uro

RECEITA / DESPESA	2020	2021	2022	2023	Δ 22 / 23 %	Δ 22 / 23 Valor
RECEITA TOTAL	70.424.104	76.373.526	80.878.066	79.569.172	-1,6%	-1.308.894,57
RECEITA EFETIVA	65.275.501	65.390.720	72.386.767	73.254.731	1,2%	867.963,09
DESPESA TOTAL	70.186.145	76.300.305	80.553.511	79.408.293	-1,4%	-1.145.217,30
DESPESA EFETIVA	62.466.139	68.321.165	72.816.105	72.089.916	-1,0%	-726.188,74
DESPESA PRIMÁRIA	62.219.900	68.137.268	72.636.045	71.534.451	-1,5%	-1.101.593,90
RECEITA EFETIVA CAPITAL	12.505.926	11.497.504	10.126.976	9.261.553	-8,5%	-865.422,88
DESPESA EFETIVA CAPITAL	20.839.063	24.200.614	25.480.219	21.682.481	-14,9%	-3.797.737,14

SALDOS	2020	2021	2022	2023	Δ 22 / 23 %	Δ 22 / 23 Valor
SALDO GLOBAL ou EFETIVO	2.809.361	-2.930.445	-429.337	1.164.814	371,3%	1.594.152
SALDO PRIMÁRIO	3.055.601	-2.746.568	-249.278	1.720.279	790,1%	1.969.557
SALDO DE CAPITAL	-8.333.137	-12.703.109	-15.353.242	-12.420.928	19,1%	2.932.314
SALDO CORRENTE	11.142.499	9.772.664	14.923.905	13.585.742	-9,0%	-1.338.162

Resultados

Antes da apresentação e análise dos Resultados Contabilísticos e análise dos Rácios, importa informar e analisar a posição do Município face aos limites impostos pela Lei das Finanças Locais.

Limites da Lei das Finanças Locais (Lei 73/2013 de 3/09)

Equilíbrio Orçamental (Artigo 40.º)

"... receita corrente bruta cobrada, deve ser, pelo menos igual à Despesa corrente acrescida das Amortizações médias dos empréstimos de médio e longo prazo ..."

Valores do ano 2023				
Receita Corrente Cobrada (1)	Despesa Corrente (2)	Amortizações médias (EMLP) (3)	**Total (4 = 2 + 3)**	**Margem (5 = 1 - 4)**
64.913.044,13 €	50.444.495,36 €	4.117.898,77 €	54.562.394,13 €	**10.350.650,00 €**

Limite da dívida total (Artigo 52º)

"... a dívida total de operações orçamentais do Município, não pode ultrapassar em 31/12 de cada ano, 1,5 vezes a média da receita corrente líquida cobrada nos últimos três exercícios ..."

Receita Corrente Líquida (CMVC + SMSBVC)			
2021	2022	2023	**Média dos 3 últimos Exercícios**
58.232.372,59 €	66.587.970,35 €	68.960.938,62 €	**64.593.760,52 €**
Valores a 31/12/2023			
Média da receita corrente líquida cobrada nos três exercícios anteriores (1)	Limite (2 = 1 * 1,5)	Dívida total excluindo não orçamentais e FAM (3)	**Margem** (4 = 2 - 3)
64.593.760,52 €	**96.890.640,78 €**	39.278.333,86 €	**57.612.306,92 €**

Resultados

Resultados	2023	2022	2021	Δ 22/23
Resultados Antes Depreciações e Gastos de Financiamento	14.366.127,22 €	12.684.679,81 €	12.143.843,84 €	13,26%
Resultados Operacionais	5.506.248,06 €	4.441.503,09 €	4.510.724,90 €	23,97%
Resultado Líquido	4.741.237,94 €	4.301.507,53 €	4.322.853,25 €	10,22%

Apuramento do Custo das Existências Vendidas e Matérias Consumidas

Ano 2023

Movimentos	Mercadorias	Matérias Primas subsidiarias e de consumo
Existências iniciais		84.204 €
Compras		117.802 €
Regularizações de existências		159 €
Existências finais		133.811 €
Custo do exercício		**68.354 €**

Rácios

Indicadores	Rácio	2023	2022	2021
Autonomia Financeira	**Património Líquido / Ativo**	80,9%	80,8%	78,4%
Solvabilidade	**Património Líquido / Passivo**	618,8%	564,2%	501,8%
Liquidez Geral	**Ativo Corrente / Passivo Corrente**	25,3%	42,5%	36,8%
Liquidez Reduzida	**(Ativo Corrente - Inventário) / Passivo Corrente**	24,5%	41,9%	36,3%
Liquidez Imediata	**Disponibilidades / Passivo Corrente**	12,6%	19,1%	13,1%
Rendimento Património Líquido	**Resultado Líquido / Património Líquido**	2,0%	1,8%	2,1%

Aplicação de Resultados

Verificando-se que o resultado líquido de 2023 é positivo no montante de 4.741.237,94 €, deverá o mesmo ser, nos termos legais aplicáveis, transferido para a conta 56 – Resultados Transitados; constatando-se ainda que no mesmo ano os Resultados Transitados alcançam montante negativo de 13.273,33 €, propõe-se que o montante 4.727.964,61 € seja repartido da seguinte forma:

- Reforço de reservas no montante de 236.398,23 €, correspondente a 5% do resultado transitado:

- Reforço do património pelos restantes 95%: 4.491.566,38 €.

II. DESENVOLVIMENTO ECONÓMICO

No consciente das competências e atribuições do Município, em 2023 continuaram a existir um conjunto de instrumentos de apoio, medidas de incentivo e atração, para incentivar a requalificação, dinamização e fortalecimento de todo o tecido económico do Concelho.

A. Indicadores de Crescimento Económico

O investimento privado e a continuidade da concretização da estratégia de apoio às empresas fixadas no Concelho e de incentivo a novos investimentos internacionais, nacionais e locais, tem garantido a Viana do Castelo a liderança do ranking dos Municípios que mais exportaram nos últimos anos e a fixação de cada vez mais empresas no território.

23	100 M€	1.461	▶ 8,9%
Contratos de Investimento	Investimento Global	Postos de Trabalho	variação da taxa homóloga de desemprego

Regime de Incentivos de 2021 até à data

O **desemprego registado em Viana do Castelo apresentou uma variação homóloga de 8,9% em 2023, face aos -22,3% de 2022**, ou seja, o desemprego aumentou; convém referir, no entanto, que no terceiro trimestre do ano, esta taxa era consideravelmente superior (13,2%), tendo vindo a **baixar paulatinamente até dezembro**.

Em 2023, o Município continuou a ser um motor da economia do Norte de Portugal ao representar **41,6% das exportações no Alto Minho** e ao integrar o "**top-10**" dos **Municípios mais exportadores da região Norte**, num universo de 86 Municípios, com um **volume de exportações que em 2023 ultrapassou a barreira dos 1000 M€** alcançando o montante de 1065 M€, de acordo com os dados preliminares do INE e da CCDR-Norte.

MUNICÍPIOS MAIS EXPORTADORES DO NORTE EM 2023

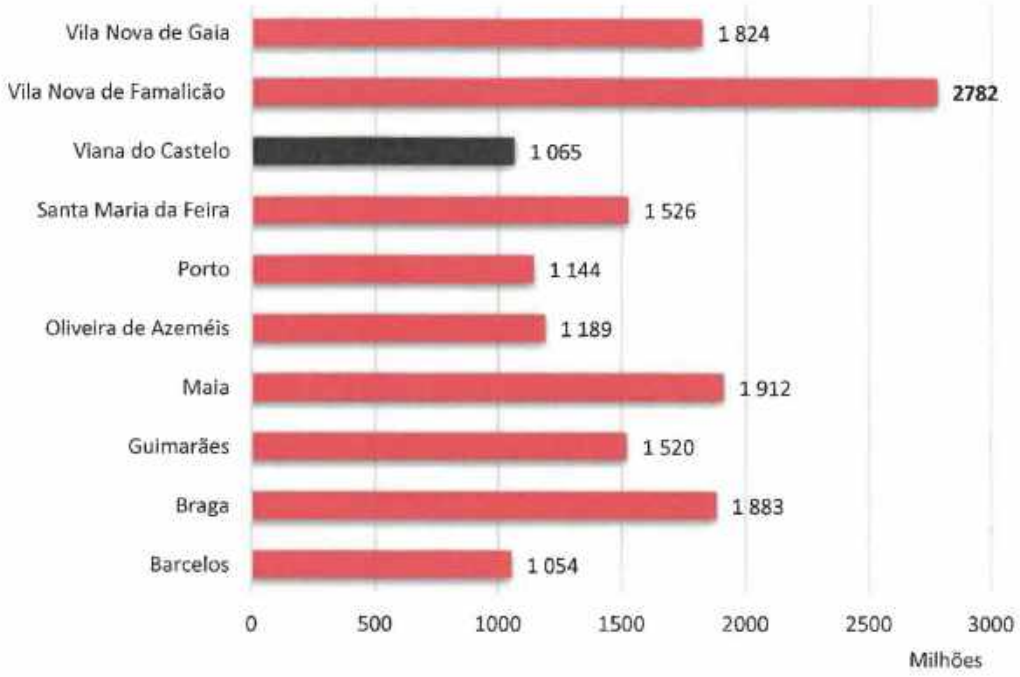

Viana do Castelo foi considerado, **em 2022, como um dos melhores Municípios para viver, visitar e fazer negócios no Minho**, de acordo com o ranking anual da consultora *Bloom Consulting*.

B. Investimentos na Área Económica

- **Conclusão do projeto de Execução** para o lançamento do concurso da empreitada de **8,9 M€ para Acesso Rodoviário da zona industrial do Vale do Neiva ao Nó da A28**;

- **Conclusão do projeto de Execução** para o lançamento do concurso da empreitada de **23 M€ para Nova Travessia do Rio Lima entre a EN203 – Deocriste e EN202 - Nogueira**;

- Aprovação do reforço de apoio financeiro destinado a suportar a realização da nova travessia do Rio Lima entre EN203 – Deocriste e EN202 – Nogueira e do acesso rodoviário da zona industrial do Vale do Neiva ao Nó da A28, enquadrados no Plano de Recuperação e Resiliência (PRR);

Estes investimentos destinam-se a melhorar os acessos às Áreas de Acolhimento empresarial criando melhores condições para as empresas instaladas no concelho e valorizando outras infraestruturas, como o Porto de Mar.

C. Indicadores do Turismo

No ano de 2023, participamos em **nove Feiras de Turismo nacionais e internacionais**, designadamente:

- **FITUR – Feira Internacional de Turismo de Madrid** (Madrid);
- **NAVARTUR – Feira Internacional de Turismo de Navarra** (Pamplona);
- **BTL – Bolsa de Turismo de Lisboa** (Lisboa);
- **B-TRAVEL – Salão Internacional de Turismo da Catalunha** (Barcelona);
- **EXPOVACACIONES – Tendências & Experiências** (Bilbao);
- **EXPOCIDADES – Mostra de Turismo das Cidades do Eixo Atlântico** (Valongo);
- **FIA – Feira Internacional de Artesanato** (Lisboa);
- **XANTAR – Salão Internacional de Turismo Gastronómico** (Ourense);
- **INTUR – Feira Internacional de Turismo Interior** (Valladolid).

O Município, nestes certames, integrou representações com a Entidade Regional de Turismo Porto e Norte, o Eixo Atlântico do Noroeste Peninsular e o Consórcio Minho IN, mas também esteve presente em alguns certames com stand próprio, onde se realizaram mostras de artesanato certificado com a presença de uma artesã a trabalhar ao vivo, promoção de produtos endógenos com degustações de produtos gastronómicos, com destaque para a Torta de Viana certificada, provas de Vinho com os produtores locais, showcooking, entre outras ações.

Para além destas participações serem uma excelente oportunidade de se ter contacto direto com o público em geral e despertar-lhe o interesse por Viana do Castelo, os técnicos do Município participam em reuniões com operadores turísticos internacionais, em algumas das quais também estão presentes empresários de Viana do Castelo.

Neste sentido, a presença nestes certames reveste-se de enorme importância para se dar a conhecer a oferta turística diversificada e de qualidade que existe neste destino, a variedade de experiências que os visitantes e turistas podem usufruir, a excelência da gastronomia e vinhos, a riqueza patrimonial e paisagística, as praias e os desportos náuticos, os espaços museológicos e toda a oferta cultural, os principais eventos como a Romaria de N.ª Sr.ª d'Agonia e em 2023, especial destaque para os eventos da Cidade Europeia do Desporto. Todas estas ofertas dão resposta a diferentes tipos de motivação durante todo o ano.

Partcipação do Município de Viana do Castelo em Feiras de Turismo durante o ano 2023

Estas participações, em Portugal e em Espanha, são de extrema importância uma vez que o Mercado Ibérico é sem dúvida o mais importante, sendo que constitui o nosso "Mercado de Proximidade". Conforme dados do Instituto Nacional de Estatística, entre janeiro e agosto de 2023, registou-se em Viana do Castelo um aumento de 8% nas dormidas e 16% nos hóspedes nacionais, comparando com o período homologo de 2022, considerado o melhor ano de sempre nos registos turísticos. Registou-se também um aumento de 19% nas dormidas e de 24% nos hóspedes espanhóis no nosso Município.

Viana do Castelo reúne condições de excelência para dar resposta ao novo perfil de turista, que privilegia a autenticidade das experiências, o contacto com a natureza e atividades ao ar livre, que procura o bem-estar pessoal e a procura por destinos menos massificados e com cultura tradicional.

A **Booking.com distinguiu a cidade de Viana do Castelo como a terceira cidade mais acolhedora do mundo**, após uma análise de mais de **300 milhões de comentários de visitantes**.

É a primeira vez que uma cidade portuguesa está no top #3 dos Traveller Review Award.

Em 2023, o Município de Viana do Castelo, recebeu um **número record de 185 052 de hóspedes**, o que reflete um **crescimento total de 22% face a 2022** (+ 19% do mercado interno e + 27% de hóspedes estrangeiros). **Nas dormidas** também se registou um número máximo de 334 951, **um aumento de 14% face ao ano de 2022** (+10% do mercado interno e + 18% dormidas de estrangeiros).

2023 foi um ano de recordes em números turísticos para o Município de Viana do Castelo.

DORMIDAS nos estabelecimentos de alojamento turístico em Viana do Castelo			
	2022	**2023**	**%**
Total de dormidas	293 750	**334 951**	**14%**
Total de dormidas de Portugal	144 096	159 104	**10%**
Total de Dormidas de Estrangeiros	149 654	175 847	**18%**

TOP 5 – DORMIDAS POR NACIONALIDADE			
	2022	**2023**	**%**
Espanha	41 057	49 411	**20%**
Alemanha	23 309	25 106	**8%**
França	16 098	16 340	**2%**
Reino Unido	12 198	11 593	**-5%**
Estados Unidos da América	8 466	8 757	**3%**

HÓSPEDES nos estabelecimentos de alojamento turístico em Viana do Castelo			
	2022	**2023**	**%**
Total de hóspedes	151 334	**185 052**	**22%**
Total de hóspedes de Portugal	83 400	98 887	**19%**
Total de hóspedes Estrangeiros	67 934	86 165	**27%**

TOP 5 – HÓSPEDES POR NACIONALIDADE			
	2022	**2023**	**%**
Espanha	22 189	26830	**21%**
Alemanha	9007	10679	**19%**
França	6 844	7118	**4%**
Estados Unidos da América	4 428	5613	**27%**
Reino Unido	3 994	4273	**7%**

Em 2023, tal como no período homologo de 2022, Viana do Castelo mantém a **7.ª posição** em número total de **hóspedes** e **6.ª posição** nas **dormidas**, no **ranking da região norte**.

Ranking da procura Turística na região norte - DORMIDAS		
1.º	Porto	
2.º	Vila Nova de Gaia	961 115
3.º	Braga	635 464
4.º	Matosinhos	597 938
5.º	Guimarães	365 526
6.º	**Viana do Castelo**	**334 951**
7.º	Maia	314 190

Ranking da procura Turística na região norte - HÓSPEDES		
1.º	Porto	2 772 702
2.º	Vila Nova de Gaia	507 978
3.º	Matosinhos	377 563
4.º	Braga	349 959
5.º	Maia	232 003
6.º	Guimarães	205 371
7.º	**Viana do Castelo**	**185 052**

PROVEITOS TOTAIS dos estabelecimentos de alojamento turístico de Viana do Castelo		
2022	**2023**	**%**
20 047 046	**23 221 779€**	**16%**

PROVEITOS DE APOSENTO dos estabelecimentos de alojamento turístico de Viana do Castelo		
2022	**2023**	**%**
14 442 966	**17 351 185€**	**20%**

Estes indicadores resultam do excelente trabalho comprometido de todos os agentes locais do setor do turismo, sejam eles os técnicos municipais nas suas ações de promoção do território, sejam eles os profissionais do setor, no nosso Concelho.

D. *Work In Viana*

No início do ano de 2022, foi lançada pela autarquia a plataforma "Work in Viana" para criar uma maior sinergia entre a oferta e a procura de trabalhadores e as empresas.

Ao longo do ano, a plataforma digital registou **um aumento do número de empresas com anúncios neste portal e dos perfis inscritos nesta bolsa de emprego digital**, tendo resultado na criação direta de mais de **250 empregos durante o ano** e a qualificação e empregabilidade das empresas fixadas no concelho.

A plataforma registou mais de **192 000 visualizações totais acumuladas desde o lançamento e cerca de 392 visualizações diárias**. O número de utilizadores que acederam foi de 121 000, dos quais 57% são brasileiros e 37% são portugueses. Foram **registadas mais de 250 ofertas de emprego, das quais metade era dirigida a profissionais qualificados**. Os setores de atividade com mais anúncios são o Comércio e Serviços (29,7%) e a Indústria e Construção Civil (18,7%).

E Ações de Promoção do Território

Durante o ano de 2023, o Município de Viana do Castelo acolheu muitas iniciativas de vários âmbitos – provas desportivas, congressos, cerimónias, reuniões e encontros – num claro sinal de reconhecimento da capacidade de organização e apoio da autarquia que, com estas ações, projetou e afirmou o território no plano nacional e internacional.

- Viana do Castelo - Cidade Europeia do Desporto 2023

Viana do Castelo – Cidade Europeia do Desporto 2023 promoveu 513 eventos desportivos de âmbito local, nacional, europeu e até mundial, que contaram com cerca de 250 mil participantes e com mais de 450 mil pessoas no público. Estas cinco centenas de eventos foram promovidas por 2 800 entidades envolvidas aos mais diversos níveis e tiveram o apoio de 8 500 voluntários.

O concelho vianense conta com perto de 5.000 atletas federados e mais de 10.000 não federados, distribuídos por mais de 100 clubes e coletividades que promovem 52 modalidades.

A qualidade e competência organizativa desta enorme mobilização desportiva ao longo do ano 2023, valeu o **reconhecimento de Viana do Castelo como a Melhor Cidade Europeia do Desporto do ano 2023**, pela Associação das Cidades Europeias do Desporto (ACES Europe). A avaliação das 16 candidaturas europeias foi feita de forma independente, pela Pavol Jozef Šafárik University, da Eslováquia. O Galardão foi entregue em Bruxelas.

Viana do Castelo – Melhor Cidade Europeia do Desporto 2023

- **Encontros do Programa Nacional de Apoio ao Investimento da Diáspora (PNAID)**

Em dezembro realizou-se a segunda edição dos Encontros do Programa Nacional de Apoio ao Investimento da Diáspora (PNAID), o maior fórum nacional dedicado à economia da diáspora portuguesa. Este evento, que decorreu durante três dias, ocupou a totalidade do Centro Cultural de Viana do Castelo, contou com as participações dos Ministros dos Negócios Estrangeiros, João Gomes Cravinho; da Coesão Territorial, Ana Abrunhosa; da Economia e Mar, António Costa Silva; da Ciência, Tecnologia e Ensino Superior, Elvira Fortunato e da Agricultura e Alimentação, Maria do Céu Antunes.

Promover o investimento, fomentar as exportações e apoiar a internacionalização dos negócios locais, através do potencial empreendedor das comunidades portuguesas, foram os objetivos primordiais da iniciativa, que, além de dezenas de especialistas, empreendedores e investidores, trouxe seis secretários de Estado ao evento: do Mar, José Maria Costa; da Internacionalização, Bernardo Ivo Cruz; dos Negócios Estrangeiros e Cooperação, Francisco André; dos Assuntos Fiscais, Nuno Santos Félix; do Desenvolvimento Regional, Isabel Ferreira e das Comunidades Portuguesas, Paulo Cafôfo.

Esta edição destacou a economia azul, as energias renováveis, a sustentabilidade, a cultura, o património e a ciência, para além de outros temas. Os Encontros PNAID 2023 apresentaram um programa com um conjunto alargado e diversificado de conferências e palestras, sessões informativas sobre apoios e incentivos, dinâmicas de aceleração de parcerias, mostra de produtos inovadores, missões empresariais, entre outras iniciativas.

Encontros PNAID 2023

- Comemorações do Dia do Exército

O Dia do Exército em Viana do Castelo incluiu um conjunto diverso de iniciativas, entre cerimónias militares, exposições, homenagens, concertos, apresentações de livros, corridas solidárias e atividades diversas junto da comunidade.

O evento decorreu de 24 a 29 de outubro, contou com envolvimento de 1200 militares e 170 viaturas. Esta grande mobilização foi acolhida pelos vianenses com muita satisfação, que, por sua vez, mostraram ao Exército e ao País, a nossa forma única de bem receber e a nossa capacidade organizativa. O reconhecimento à Cidade de Viana do Castelo por parte dos responsáveis pela defesa do nosso País foi calorosamente manifestado inúmeras vezes durante o evento, destacando-se a Condecoração do Presidente da Câmara Municipal, com a Medalha de D. Afonso Henriques – Mérito do Exército, de 1ª Classe, ficando a nossa cidade na história das Comemorações do Dia do Exército pelos melhores motivos.

Comemorações do Dia do Exército

- Conferência "Crescimento e Sustentabilidade em Viana do Castelo"

A VidaEconómica e a Câmara Municipal de Viana do Castelo promoveram a conferência "Crescimento e Sustentabilidade em Viana do Castelo", com o objetivo de debater o presente e preparar o futuro do concelho. Em cima da mesa estiveram temas como "Os desafios de desenvolvimento de Viana do Castelo", "Reabilitação Urbana em Portugal: uma perspetiva crítica", "O crescimento do cluster automóvel", "O investimento no setor da habitação", "O potencial do turismo em Viana do Castelo", incluindo ainda uma mesa-redonda de debate sobre "O papel das empresas para o crescimento".

As empresas de Viana do Castelo alcançam, atualmente, um volume de negócios de 2.500 milhões de euros, sendo que o total das exportações do concelho já ultrapassou a fasquia dos 1.000 milhões de euros, o que corresponde a mais do dobro da média nacional para este volume de negócios.

F. Portugal 2020 e PRR

A capacidade que o Município Viana do Castelo tem na captação de Fundos Comunitários é sobejamente conhecida por todos. Estas ferramentas que temos disponíveis são efetivamente bem aproveitadas e, assim, foram garantidos investimentos estruturantes para o nosso Concelho, nos domínios da **saúde** e social, **nas infraestruturas da rede rodoviária**, na **habitação**, na valorização do o nosso território.

Relativamente ao quadro comunitário que encerrou em 2023, deu-se continuidade ao fecho das candidaturas, ainda em curso, com a apresentação de Relatórios de Execução Final.

Valores de Investimento do Portugal 2020 e Fundo Aprovado e Pago:

Investimento: **61,88 M€**
Fundo Aprovado: 52,6 M€
Fundo Validado: 51,4 M€
Fundo Pago: 48,2 M€
Operações: **82**

No que ao PRR diz respeito, foram já apresentadas **24 candidaturas**, que perfazem um **investimento de 64,2 M€**, nas seguintes componentes:

C01 – **Serviço Nacional de Saúde** – 3,2 M€;
C02 – Habitação – 21,1 M€;
C03 – Resposta Sociais – 1,8 M€;
C04 – Cultura – 0,4 M€;
C07 – Infraestruturas – 36,1 M€;
C08 – Florestas – 0,4 M€;
C16 – Empresas 4.0 – 1,1 M€

Das quais **estão aprovadas 14**, a que corresponde um **investimento de 45,9 M€** com um **Fundo de 37,5 M€.**

III. RECURSOS HUMANOS

A valorização dos Recursos Humanos, quer por via da capacitação, quer pela melhoria das condições de trabalho, é um eixo prioritário da ação deste executivo, consciente de que deste recurso valioso depende a capacidade de inovação, adaptação a novas tecnologias e o sucesso no cumprimento de forma eficaz e eficiente dos seus objetivos.

Neste capítulo, apresentamos alguns dados que fazem parte do Balanço Social da Câmara Municipal.

Este é um instrumento privilegiado de gestão de Recursos Humanos em qualquer organização, sendo um documento elaborado em cumprimento do disposto no decreto-lei n.º 190/96 de 9 de outubro.

Como ferramenta de gestão, o Balanço Social reúne dados qualitativos e quantitativos sobre a prossecução da missão, visão e objetivos estratégicos da organização, na medida em que permite caraterizá-la socialmente e aferir os pontos fortes e os pontos fracos e corrigir as estratégias adotadas na gestão dos recursos humanos.

A análise e avaliação dos dados facultados por este instrumento permite uma reflexão sobre a estratégia a adotar relativamente à gestão dos recursos humanos do Município, por forma a contribuir para a consolidação do seu capital humano, o aumento da tecnicidade, bem como o desenvolvimento das competências dos seus efetivos.

Os gráficos e quadros apresentados pretendem sintetizar, de forma clara, a evolução verificada durante os últimos 9 anos (2014, 2015, 2016, 2017, 2018, 2019, 2020, 2023, 2022 e 2023) no Município de Viana do Castelo, fornecendo um conjunto de indicadores nas áreas dos Recursos Humanos e financeiros a eles afetos, permitindo assim mais facilmente proceder a análises e sustentar decisões com base nos últimos dados apresentados no Balanço Social do Município.

A. Caraterização dos Efetivos

Entre os anos de 2014 e 2023 o número de trabalhadores vinculados ao Município de Viana do Castelo passou de 875 para 1376, motivado pelo processo de descentralização de competências em curso e com especial relevo no ano de 2020.

NÚMERO DE TRABALHADORES POR ANO

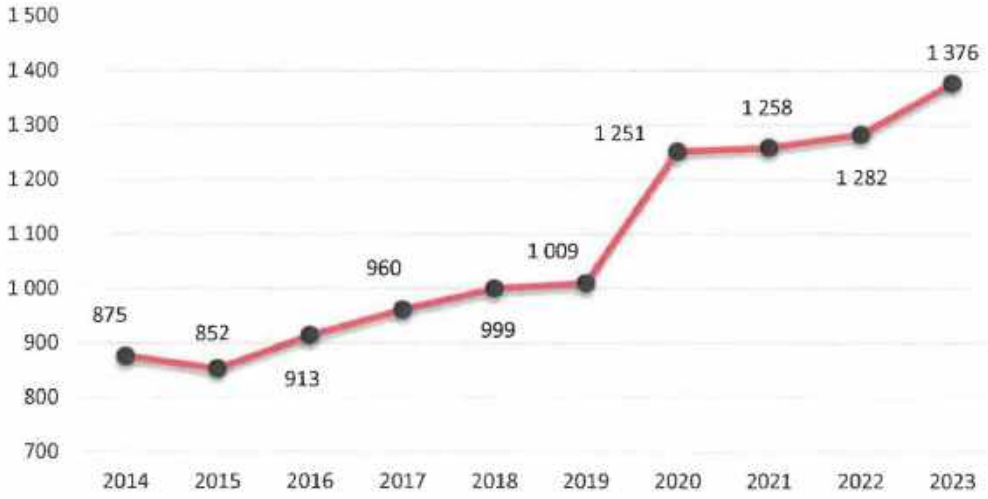

Em 2023, a concretização das atividades planeadas pela autarquia foi assegurada por **1 376 colaboradores, registando-se um aumento de 94** trabalhadores face ao ano anterior.

B. Caraterização dos Efetivos/Movimentação de Recursos Humanos

VARIAÇÃO DE TRABALHADORES EFETIVOS POR ANO E CARREIRA

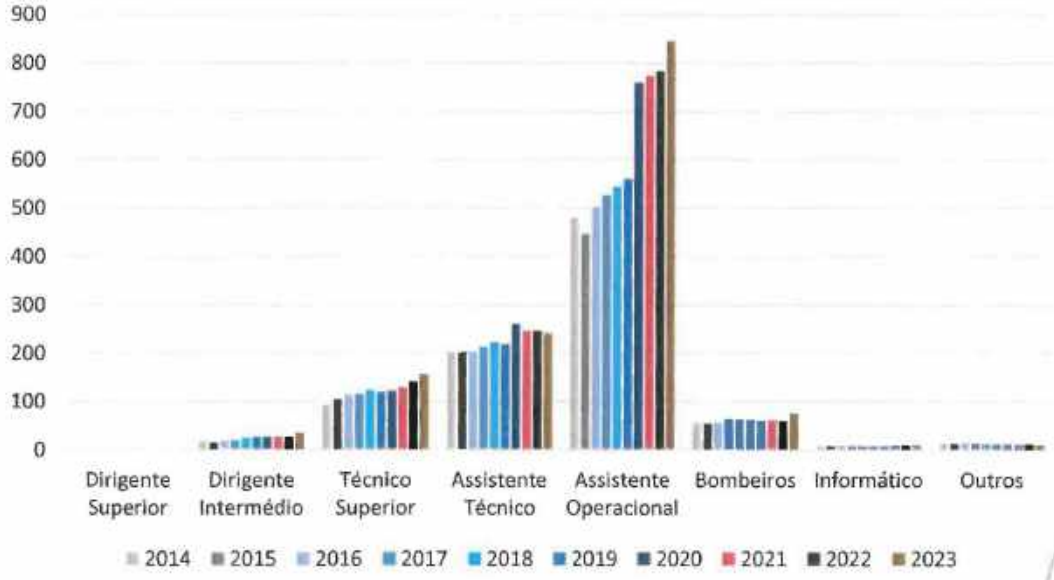

VARIAÇÃO DE TRABALHADORES POR ANO E CARREIRA

	2017	2018	2019	2020	2021	2022	2023	Variação
Dirigente Superior	0	0	0	0	0	0	0	-
Dirigente Intermédio	24	27	27	27	27	28	36	28,57%
Técnico Superior	115	123	120	122	129	142	156	9,86%
Assistente Técnico	213	223	218	260	246	246	241	-2,03%
Assistente Operacional	526	544	561	760	773	783	845	7,92%
Bombeiros	65	64	63	61	61	60	76	26,67%
Informático	8	8	8	8	10	10	11	10,00%
Outros	14	13	12	13	12	13	11	-15,38%

PERCENTAGEM DE TRABALHADORES POR CARREIRA EM 2022

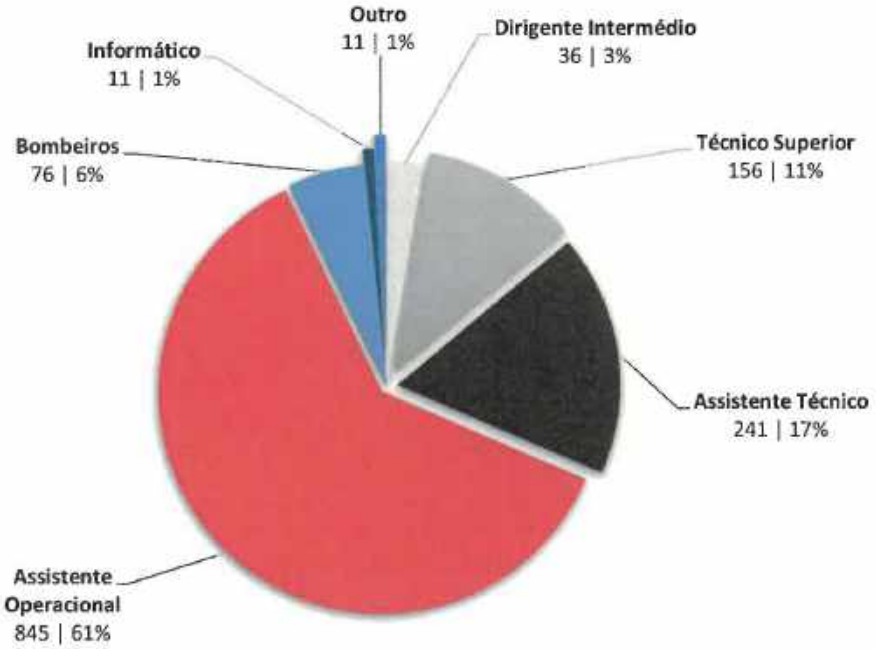

C. Trabalhadores Segundo a Idade

No que concerne à média de idades dos trabalhadores, tem-se registado um aumento entre 2014 e 2023, passando de 46,14 para **48,74 anos** (variação de 5,62%).

MÉDIA DE IDADES DOS TRABALHADORES POR ANO

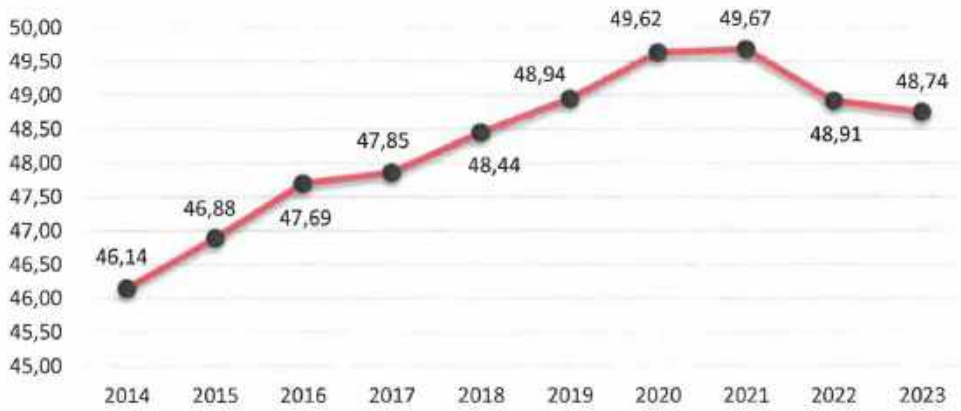

MÉDIA DE IDADES DOS TRABALHADORES POR CARREIRA							
	2017	**2018**	**2019**	**2020**	**2021**	**2022**	**2023**
Dirigente Superior	0	0	0	0	0	0	0
Dirigente Intermédio	50,68	49,92	49,96	50,51	51,44	51,64	50,88
Técnico Superior	46,48	46,47	47,25	48,10	48,24	47,77	47,67
Assistente Técnico	48,34	48,68	49,66	51,38	52,56	53,02	53,65
Assistente Operacional	49,46	49,70	49,60	49,80	49,67	49,82	49,76
Bombeiros	40,15	41,14	41,52	41,26	42,81	38,92	40,22
Informático	48,88	50,75	51,37	52,00	48,50	50,00	46,54
Polícia Municipal	0	0	0	0	0	0	0
Outros	50,93	52,38	53,25	54,30	54,50	51,23	52,45
Total	47,85	48,44	48,94	49,62	49,67	48,91	48,74

D. Procedimentos de Recrutamento de Recursos Humanos

Os concursos realizados pela CMVC em 2023 tiveram como objetivo promover ou capacitar os funcionários existentes, de acordo com os critérios de mérito, competência e desempenho. Os concursos foram divulgados internamente, através da intranet, e externamente, através do Diário da República e do portal da CMVC. Os concursos foram conduzidos por júris nomeados pela presidência da CMVC, compostos por representantes dos departamentos envolvidos e de entidades externas.

No total, foram abertos **11 procedimentos concursais** para recrutamento a termo resolutivo, sobretudo para a área social.

Foram igualmente abertos **32 procedimentos para recrutamento** por tempo indeterminado. E ainda abertos 12 procedimentos para recrutamento de cargos dirigentes. Os concursos para recrutamento através da mobilidade interna ou entre órgãos e serviços ascenderam a 22, sendo que 7 deles dizem respeito à segunda modalidade.

E. Formação de Trabalhadores

Em matéria de formação e no que a 2023 diz respeito, ocorreram **189 ações**, num total de **32 545 horas de formação**, que abrangeram **1 656 colaboradores**.

IV. CULTURA

O ano de 2023 traduz um crescimento generalizado da atividade, com uma oferta cultural diversificada, cuja programação associou formas de expressão tradicionais com outras mais contemporâneas.

A. Ação cultural

Durante o ano de 2023, desenvolveram-se diversos eventos de grande escala nas ruas de Viana do Castelo, num total de **48 iniciativas realizadas ao longo de todos os meses**, que permitiram uma dinamização consistente e ininterrupta. A criação de novos modelos e de programas de incentivo à atividade cultural de todos os agentes deste ecossistema pautou a ação do Município neste setor.

Assim, durante o ano de 2023, destacam-se as seguintes ações:

I. incremento do **apoio ao associativismo** (Associações Culturais, Grupos Folclóricos, Escolas de Música, Festas e Romarias).

Importa salientar que, estão contemplados, neste apoio, os **contratos programa e os protocolos de desenvolvimento cultural**, que incluem muitas ações dirigidas ao público escolar, como acontece com o teatro, o cinema/vídeo e a música.

Estas ações complementam a intervenção do município no âmbito da educação e fomentam a criação de públicos, de consumidores culturais e de produção cultural, no concelho;

II. realização de atividades de promoção da leitura, desenvolvidas pela Biblioteca Municipal, como os pontos de leitura do Serviço itinerante, a 13.ª edição do Prémio Escolar António Manuel Couto Viana (integrando também as comemorações do centenário do seu nascimento); a 3.ª edição do Prémio Literário Luís Miguel Rocha e as sessões municipais do Plano Nacional da Leitura;

III. **dinamização/apoio de eventos culturais-âncora** (Carnaval (Viana em Folia), Páscoa Doce, *Wine & Blues*, Festival do Loureiro, Mercado dos Descobrimentos, Festival Internacional de Folclore Alto Minho, Jazz na Praça da Erva, Festival Música à sua porta, Neopop – Festival de música eletrónica, Viana Bate Forte, Viana Coração de Natal);

IV. realização da 2.ª edição do **"Ler em Viana – *festa do livro e das artes*"** que decorreu de 15 a 30 de abril, no Centro Cultural.

Esta iniciativa tem uma intencionalidade e alinhamento bem definidos e insere-se numa estratégia mais ampla de criação e consolidação de hábitos de leitura para elevar o nível de literacia da população.

Apresentou uma programação estruturada no diálogo entre cultura e educação, que contemplou múltiplas atividades, como sessões de lançamento de livros, conferências, oficinas, encontro com escritores, cientistas e artistas, espetáculos, teatro, concertos e a **43.ª Feira do Livro**.

O evento contou com a presença de 32 stands, com 15 livreiros, em representação de mais de 180 editoras, incluindo editoras independentes e foi visitado por **12 434 pessoas**;

V. organização da iniciativa da **14.ª edição dos *"Contornos da Palavra"***, em articulação com o Rede Concelhia de Bibliotecas Escolares, direcionada para os alunos e professores das escolas públicas e privadas do concelho de Viana do Castelo.

Esta edição decorreu, entre 15 e 30 de abril, nos estabelecimentos e escolas do concelho, com a temática "A Ciência de Educar", que através da presença de escritores e ilustradores, workshops/oficinas e animação da leitura (dramatizações e leitura encenada), proporcionou aos alunos da edução pré-escolar ao ensino secundário, uma imersão em atividades culturais e formativas que contribuem para aprendizagens significativas, nomeadamente, conhecer de perto o trabalho de um escritor, a sua escrita e os seus livros, e de assistir a espetáculos teatrais ou a ateliers/workshops temáticos.

A ação privilegiou também ações de formação destinadas ao desenvolvimento profissional dos docentes e outros agentes da comunidade educativa. A iniciativa abrangeu **12 771 participantes**;

VI. organização da 2.ª edição do **Marginal**, evento que decorreu de 6 a 8 e de 13 a 16 de julho, associando natureza, lazer e cultura, numa verdadeira festa inclusiva e intergeracional, que teve o jardim como pano de fundo.

Foi uma iniciativa que voltou a ter elevada adesão do público, pela diversidade da programação e que ajudou a promover novos talentos e projetos culturais vianenses e outros mais alternativos;

VII. **dinamização de exposições temporárias**, no Museu do traje, no Museu de Artes decorativas, na Biblioteca Municipal e no edifício dos antigos Paços do Concelho.

VIII. desenvolvimento/apoio no âmbito do **programa de descentralização cultural** nas freguesias do concelho, com iniciativas promovidas pelo Município, associações culturais, juntas de freguesia e diocese, a título de exemplo:

Ciclo de concertos de música de câmara;

Mostra gastronómica do ouriço;

Mostra gastronómica da Ribeira;

I Green Festival;

Ciclo de Primavera 2023 - oficinas de dança e baile folk;

3.ª edição do Ciclo de órgão – concertos, conferências, masterclass, etc.

IX. consolidação do Programa **"Embaixadores da Cultura Vianense"**, fomentando o fortalecimento da atividade de Grupos Folclóricos e Bandas Filarmónicas, apoiando as deslocações para atuações fora do concelho;

X. **promoção dos principais eventos culturais do concelho**, reforçando a sua atratividade e relevância para a dinamização cultural, económica e estratégia de desenvolvimento do concelho;

XI. desenvolvidos **trabalhos de recolha e conservação** de uma **piroga monóxida**, encontrada no rio Lima, nas instalações municipais;

XII. inaugurado o **Fórum Cultural das Neves**, espaço municipal destinado à promoção da identidade e memória do Vale do Neiva, nos domínios ambiental, etnográfico, cultural e científico;

XIII. procedeu-se à constituição e **instalação do Conselho Municipal de Cultura**; órgão consultivo que permitirá gerar reflexão, partilhada com os cidadãos e suas instituições, no sentido de juntar esforços e competências no desenho de um projeto comum em torno da cultura.

Toda esta estratégia executada em 2023 está refletida na adesão superior a **300 mil** participantes nos eventos e nas visitas e dinamização dos equipamentos culturais, sem considerarmos a Romaria d'Agonia.

B. Museus

No ano de 2023, registou-se um considerável aumento no número global de visitantes aos museus de Viana do Castelo, para o qual muito contribuíram os visitantes estrangeiros. Apesar de ainda não terem sido alcançados os resultados do período pré-pandemia, o número de visitas está a caminhar nesse sentido.

TOTAL DE VISITAS MUSEUS DE VIANA DO CASTELO

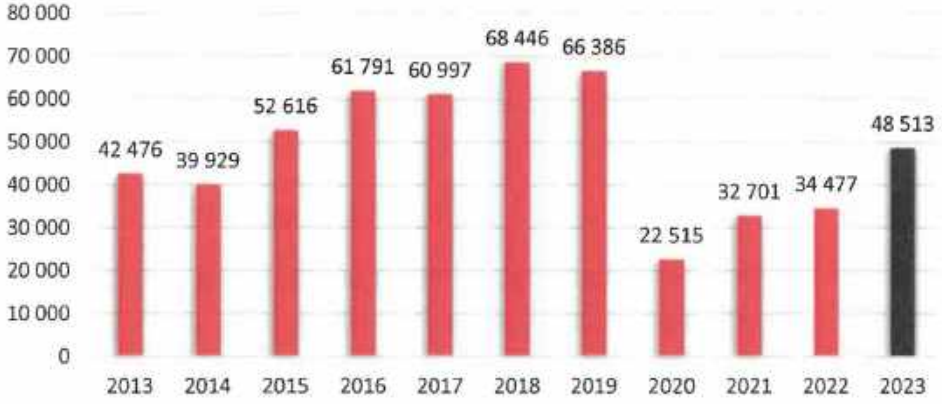

O Museu do Traje e o Museu das Artes Decorativas receberam 9 exposições temporárias e uma oficina de bordado, para além das exposições permanentes existentes nos espaços.

VISITAS MUSEU DO TRAJE

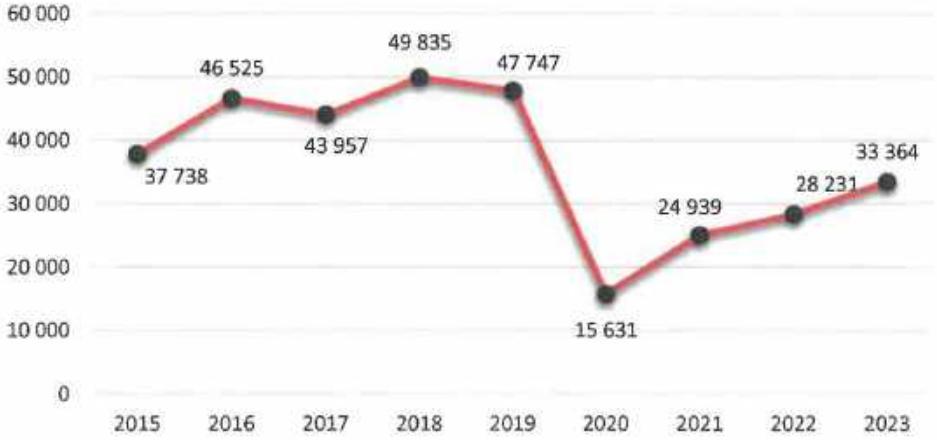

No ano em apreço no **Museu do Traje** registou-se um **aumento no número de visitantes, na ordem dos 18%**, enquanto que o **Museu das Artes Decorativas**, no **ano de comemoração do centenário, quase triplicou o número de visitas, relativamente a 2022**.

VISITAS MUSEU DE ARTES DECORATIVAS

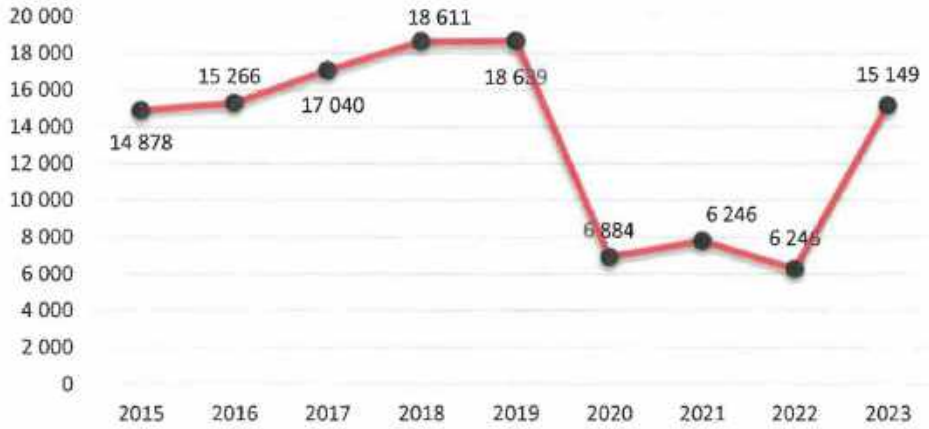

No Museu de Artes Decorativas, também se deu início a uma candidatura para valorização dos espaços museológicos, que contempla duas salas e respetivas coleções.

Este projeto foi concluído em 2023, ano em que o Museu celebrou o seu centenário.

Exposição no MAD – Museu 100 peças 100 anos de História

C. Teatro Municipal Sá de Miranda

No ano transato, a atividade no Teatro Sá de Miranda afastou-se ainda mais das consequências provocadas pela pandemia COVID19 no setor cultural. Esta retoma, que já se começou a verificar em 2022, continuou o seu caminho, com incremento significativo no número de espetáculos, diversificados e de grande qualidade, e consequentemente com crescimento das audiências.

ESPECTADORES TEATRO MUNICIPAL SÁ DE MIRANDA

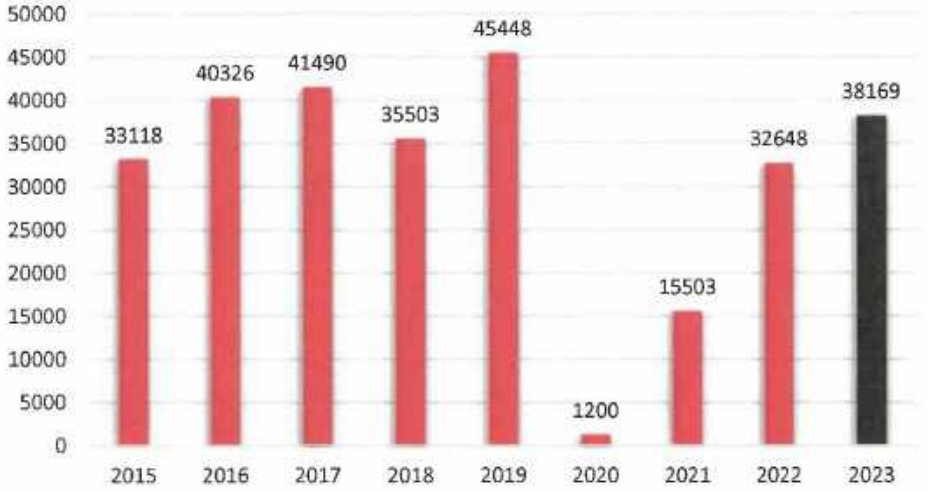

Ao longo do ano **realizaram-se 63 iniciativas**, entre espetáculos de música, teatro, dança, cinema e folclore, com uma **audiência global de 38 169 espectadores**.

7.ª Edição do Festival de Teatro realizado no Teatro Municipal Sá de Miranda

D. Centro Cultural

O Centro Cultural acolheu a realização de **18 eventos culturais multidisciplinares, que envolveram 38 366 espectadores**.

VIANACON - Convenção de Jogos de Tabuleiro Modernos no Centro Cultural de Viana do Castelo

Relativamente ao ano anterior verificou-se um significativo aumento do número espectadores que assistiram a eventos culturais neste equipamento municipal. Este facto deve-se, essencialmente, ao bom planeamento e à qualidade da oferta cultural e também à interpretação assertiva do tipo de evento/espetáculo procurado pelo público.

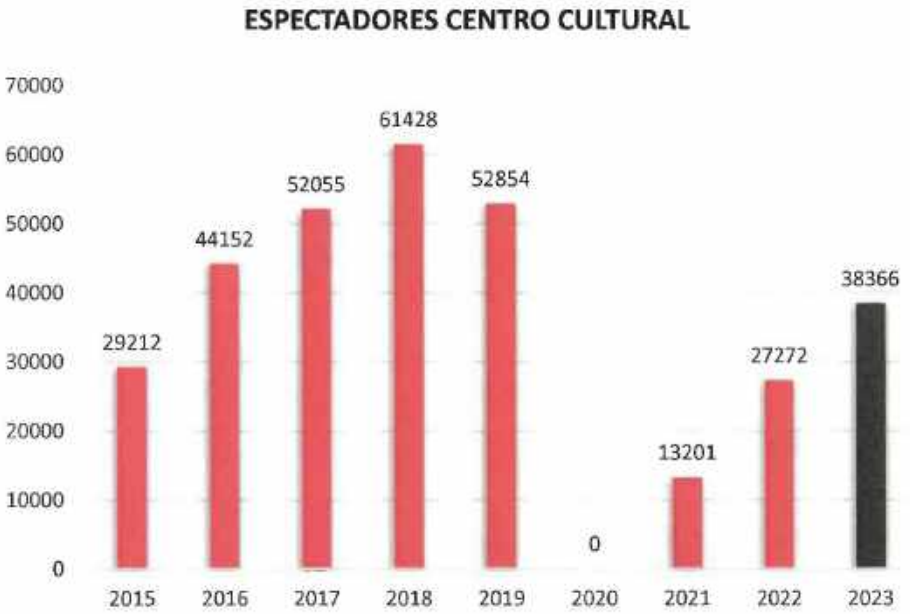

30.º Aniversário da ARTEAM realizado no Centro Cultural de Viana do Castelo

E. Exposições

Além das 9 exposições temporárias que passaram pelo Museu do Traje e pelo Museu de Artes Decorativas, em 2023 realizaram-se mais 17 nos Antigos Paços do Concelho, que contaram com **27 815 visitantes**, cerca de quatro mil visitantes a mais do que os registados no ano 2022.

F. Principais Eventos Culturais

- Romaria de Nossa Senhora D'Agonia

As Festas D'Agonia em 2023 contaram com uma inovação, relativa ao número de dias de programação. Foram 9 os dias de festa, que permitiram distribuir os eventos neste período de tempo mais alargado e assim permitir a todos **viver mais e melhor a maior e melhor romaria de Portugal**. À imagem de 2022, o número de visitantes ultrapassou o **milhão.**

Tal como no ano anterior, durante a romaria, a Câmara Municipal realizou um estudo para avaliar o impacto socioeconómico das Festas.

Romaria em Honra de Nossa Senhora D'Agonia em 2023

- Festival Marginal

O Marginal, nesta 2.ª edição, foi uma grande montra ao ar livre, de arte e de cultura urbana *ecofriendly*, que permitiu explorar novas perspetivas e formas de expressão, envolvendo, maioritariamente, artistas locais, durante 10 dias, no Jardim Público.

Um evento único e diferenciador que envolveu a comunidade vianense, através de concertos, performances de dança, showcookings, workshops, fóruns, atividades ao ar livre e stands de exposição e de gastronomia.

Momentos de música e dança do Festival Marginal

- Festival Viana Bate Forte

A 6.ª Edição do Festival Viana Bate Forte marcou o regresso do formato com uma participação expressiva de festivaleiros, durante os dois dias do evento.

O cartaz da edição do festival de 2023 contou 16 artistas/grupos, que passaram pelos três palcos distribuídos pela cidade. O grande nível de audiências comprovou a aposta ganha na escolha e também o reconhecimento de competência organizacional.

Concertos na Praça da Liberdade, Praça da República e Praça da Erva durante a 6.ª Edição do Viana Bate Forte

- Festival Jazz na Praça da Erva

O Festival Jazz na Praça da Erva é o mais antigo festival de jazz do Norte de Portugal, com 32 edições consecutivas, sendo ainda o terceiro mais antigo a nível nacional. Na edição de 2023 presenteou os amantes do Jazz com a presença de vários músicos e renome, entre eles Mário Laginha, Shai Maestro e a lenda do Jazz Rhoda Scott (EUA), que encerrou com chave de ouro este festival, no Teatro Sá de Miranda, tocando num órgão Hammond original de 1958, acompanhada pelo categorizado baterista francês Thomas Derouineau.

32.º Festival Jazz na Praça da Erva

G. Biblioteca Municipal

A Biblioteca Municipal, nos diversos serviços, registou **77 845** utilizadores, em 2023, **mais 15 mil** do que no ano anterior.

TOTAL DE UTILIZADORES DA BIBLIOTECA MUNICIPAL

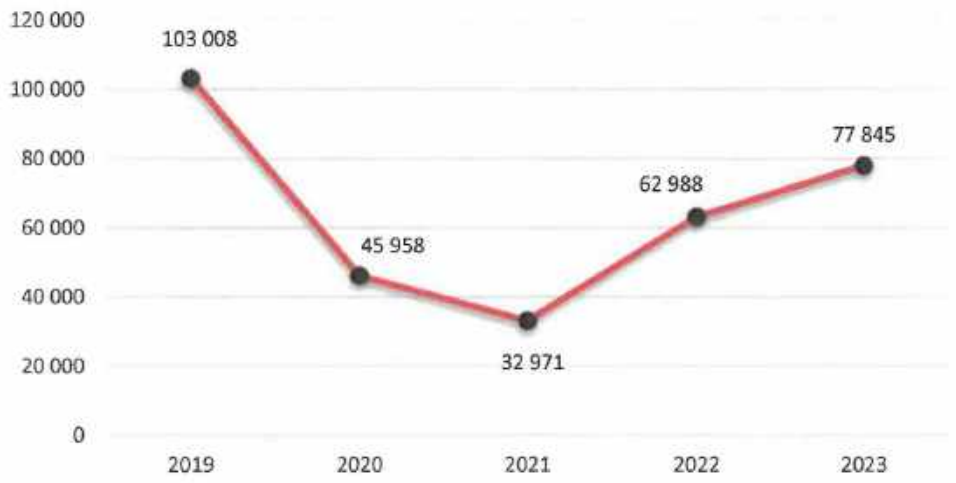

I. Serviço de Edições

O Serviço de Edições, em 2023, procedeu à edição das seguintes publicações:

- "Tela suja", Catarina Gomes (catálogo de exposição);
- O Elevador de Santa Luzia: um património centenário (1923 - 2023);
- "A magia das cores trocadas", de Tiago Albuquerque (catálogo de exposição);
- A Falar de Viana (v.12, S.2);
- Cadernos Vianenses (t.57).

II. Sessões na Sala Couto Viana

Sessões	2021	2022	2023
Organização da CMVC	52	48	73
Organização Externa	19	35	5
Total	71	83	**78**

III. Lançamento de Livros

Lançamento/Apresentações Livros	2021	2022	2023
Organização da CMVC	11	2	5
Autores Individuais	8	11	21
Total	19	13	**26**

Nos itens II) e III), integram-se o número de sessões realizadas de extensão cultural à comunidade do Plano de Atividades da Biblioteca Municipal e externas à Biblioteca, principalmente a sessões organizadas pelo Município e entidades locais que, previamente, reservaram a sala polivalente da Biblioteca Municipal, nomeadamente para reuniões, palestras, conferências e lançamentos/apresentações de livros/revistas por autores individuais ou institucionais.

IV. Atividades

Em 2023, as atividades programadas de Animação da Leitura Infantojuvenil, da Leitura Sénior e da Promoção da Leitura já se realizaram presencialmente, mas sempre mediante uma pré-inscrição e a definição de um número limite de inscrições, superando os valores do ano anterior.

- Atividades Internas de Animação da Leitura Infantojuvenil

Por atividades internas compreendem-se as atividades que decorrem dentro do espaço da biblioteca com o objetivo de promover a animação do livro e da leitura, em que as crianças são convidadas a entrar no mundo da fantasia a partir da leitura ou dramatização de uma história com livros, objetos, fantoches e música, estimulando-as para a descoberta do prazer de ler.

Estas atividades, complementadas, no final, com um *atelier* de expressões relacionado com a história dramatizada, são as seguintes:

Sábados com Histórias: é uma atividade que se realiza ao sábado; duas sessões por sábado (uma de manhã e uma à tarde) e em 2023 realizou-se sempre de forma presencial, num total de **1 950 participantes.**

	2020	2022	2023
N.º de sessões	3 / 32*	64	81
N.º total de participantes nas sessões	158 / 26 497*	1689	**1950**

Hora do Conto: iniciativa dirigida a grupos/escolas/ATL's que requer marcação prévia, tendo em 2023 atingido um número total de **788 participantes, nas 35 sessões realizadas**.

	2021	2022	2023
N.º de sessões	19 / 101*	30	35
N.º total de participantes nas sessões	359 / 148 590*	490	**788**

- Atividades Externas de Animação da Leitura Infantojuvenil

Por atividades externas entende-se as ações que decorrem fora do espaço da Biblioteca com o objetivo de promover a animação do livro e da leitura, em que as crianças são convidadas a entrar no mundo da fantasia a partir da leitura ou dramatização de uma história com livros, objetos, fantoches e música, estimulando-as para a descoberta do prazer de ler. Estas atividades são:

Leitura Encenada - atividade no âmbito da iniciativa dos *Contornos da Palavra.*

	2022	2023
N.º de sessões	12	10

Atividades esporádicas (outras) - iniciativas onde os serviços Educativos da Biblioteca Municipal intervêm, nomeadamente, Escolas (pedidos), Hospital - Pediatria, IPSS's e atividades da Câmara Municipal: ATL's, Dia Mundial da Criança e Chegada do Pai Natal, além de parcerias com os serviços do CMIA e da Casa do Nichos.

	2022	2023
N.º de sessões	**0**	**3**
N.º total de participantes nas sessões	**0**	**170**

V. Atividades de Promoção da Leitura

- Prémio Escolar António Manuel Couto Viana

O Concurso foi criado pela Câmara Municipal de Viana do Castelo e dinamizado pela Biblioteca Municipal em homenagem à vida e à obra do escritor vianense António Manuel Couto Viana, escritor, autor de literatura infantil, poeta, ensaísta, tradutor e dramaturgo.

A primeira edição do concurso decorreu no ano letivo 2010/2011, com a finalidade de dar a conhecer a obra literária do autor e premiar produções literárias e artísticas da população estudantil Infantojuvenil da comunidade escolar vianense, sob as modalidades de Conto, de Ensaio, de Ilustração e de Poesia. Em 2023, o número de **participantes foi de 36 alunos**, dos quais 13 foram premiados.

	2021	2022	2023
N.º de participantes	63	54	**36**
N.º de vencedores	14	13	**13**

- Prémio Literário Luís Miguel Rocha

O Prémio Literário Luís Miguel Rocha destina-se a galardoar uma obra inédita de ficção literária, na área do romance, que não tenha sido premiada em outro concurso.

Edição N.º	**1 (2019)**	**2 (2021)**	**3 (2023)**
N.º de concorrentes	75	72	**61**

- Contornos da Palavra

Os "Contornos da Palavra", enquanto atividade anual, teve início em 2010 e destina-se a todas as escolas públicas e privadas pertencentes à Rede de Bibliotecas Escolares do concelho de Viana do Castelo, num total de 7 Agrupamentos de Escolas Públicas e Escolas Privadas, presentes na comunidade.

A 14.ª edição, realizada de 15 a 30 de abril de 2023, teve como tema "A Ciência de Educar" e proporcionou, através da presença de escritores e ilustradores, workshops/oficinas e animação da leitura (dramatizações e leitura encenada), proporcionando aos alunos uma outra oferta educativa, nomeadamente, conhecer de perto o trabalho de um escritor, a sua escrita e os seus livros, e de assistir a espetáculos teatrais ou a ateliers/workshops temáticos.

	2021	**2022**	**2023**
N.º de sessões com Escritores/Ilustradores	43	106 1 online	**65**
N.º de sessões: Espetáculos/animações da leitura (Contadores de Histórias)	41 11 online	79	**160**
N.º Sessões: Workshops/Oficinas	6	15	**38**
N.º de Escritores/Ilustradores presentes/animadores da leitura	4	16	**16**
N.º de Espetáculos apresentados	4 11 online	6	**5**
Total de alunos abrangidos	5 457	13 027	**12 771**
N.º de sessões públicas (oferta Comunidade) e Encontro RBE	5	5 4 online	**5** **4 online**
Participantes no Encontro Bibliotecas Escolares	157	100	**100**

- Ler em Viana – festa do livro e das artes

Em 2023, decorreu a 2.ª edição da iniciativa cultural "Ler em Viana – Festa do livro e das artes", que teve lugar no Centro Cultural de Viana do Castelo, entre os dias 15 a 30 de abril de 2023.

Continua a ser uma aposta na organização de um evento cultural relevante, cuja programação contemplou múltiplas atividades, como sessões de lançamento de livros, conferências, oficinas, encontro com escritores, cientistas e artistas, espetáculos, teatro, concertos e a 43.ª Feira do Livro, permitindo acrescentar valor e gerar atratividade na dinâmica da cidade.

32	15	180	12 434
Stands	Livreiros	Editoras	Visitantes

"Ler em Viana – festa do livro e das artes" em números

2.ª Edição de "Ler em Viana – Festa do livro e das artes", que integrou a **43.ª** Feira do Livro

V. EDUCAÇÃO

A Educação constitui um eixo estratégico do modelo de desenvolvimento do nosso concelho. O Município desenvolve a sua ação para garantir as condições de acesso equitativo à educação de qualidade a todas as crianças e alunos. Com um universo de **10 581** alunos nas escolas públicas, privilegiamos um trabalho de parceria com os sete agrupamentos de escolas, mas que se estende às escolas privadas e outras instituições da comunidade, como as Juntas de Freguesia e associações locais.

Durante o ano de 2023, o trabalho desenvolvido traduziu-se:

I. na concretização das competências conferidas ao Município, como o plano de transportes escolares, as atividades de animação e apoio à família, a ação social escolar, o funcionamento dos refeitórios escolares, as atividades de enriquecimento curricular;

II. no investimento nos equipamentos educativos e na Requalificação e Modernização do Parque Escolar do Concelho, destacando-se a conclusão das obras escola sede do Agrupamento Pintor José de Brito, bem como o desenvolvimento dos programas e projetos para as escolas do 2.º e 3.º ciclos do ensino básico Dr. Pedro Barbosa e Abelheira;

III. na promoção de ações:

- que vão além da transferência de competências (que incluem também os pontos seguintes), através da dinamização de projetos de desenvolvimento dos currículos, caso da educação artística (música) na educação pré-escolar e no 1.º ciclo do ensino básico, complementada com outros no âmbito de outros pelouros, do desporto (patinagem, natação, correr, salta e lançar, náutica nas escolas) e do ambiente (CMIA, Geoparque);
- que se intersetam também com outras iniciativas que o Município promove no âmbito da cultura, nomeadamente, pelos serviços educativos da biblioteca municipal e dos museus, ou com ações de outras entidades como o Plano Nacional das Artes;

IV. na cedência de transporte para a realização de visitas de estudo que proporcionam aprendizagens significativas às crianças e alunos do concelho em diferentes contextos, caso dos museus, biblioteca, teatro, cinema, etc.;

V. em garantir o apoio técnico e a manutenção à vasta infraestrutura tecnológica/informática de suporte às atividades letivas dos agrupamentos de escolas, criando as condições para o desenvolvimento dos seus planos de ação de desenvolvimento digital;

VI. no desenvolvimento dos protocolos de cooperação e financiamento de dois projetos desenvolvidos no Agrupamento de Escolas do Monte da Ola, destinados a promover o sucesso escolar, combatendo o insucesso e o abandono escolares, neste território com contexto vulnerável:

- do projeto de mentoria desenvolvido pela Associação *Teach for Portugal*, implementado na Escola Básica de Darque;

- do Curso Básico de Teatro em regime de ensino articulado, em cooperação com a Sociedade de Instrução e Recreio Darquense (SIRD).

VII. na dinamização do desafio "Super S", fomentando o consumo de refeições vegetarianas, aliando a promoção da saúde com o respeito pelo ambiente.

Nesse sentido, a promoção das melhores condições para o desenvolvimento de um trabalho profícuo na rede de escolas públicas do concelho continuou a ser uma prioridade da ação governativa.

26	34	5	4	2
Jardins de Infância	Escolas do 1º Ciclo do Ensino Básico	Escolas dos 2º e 3º Ciclos do Ensino Básico	Escolas dos 2º, 3º ciclos e Ensino Secundário	Escolas de Ensino Secundário

Rede Municipal de Escolas Públicas

Os **7 Agrupamentos de Escolas** desta rede escolar integraram **10 581 alunos,** no **ano letivo 2022/23,** e **10 509 alunos, no ano letivo 2023/24**, representando um **residual decréscimo** relativamente ao ano letivo anterior.

	Ano Letivo	
	2022/2023	2023/2024
N.º Alunos 2.3 CEB, Secundário	**6 566**	**6 513**
N.º Alunos 1.º CEB	**2 792**	**2 722**
N.º Crianças Jardim de Infância	**1 223**	**1 274**

A ação desenvolvida no âmbito do processo de transferência de competências do Estado Central para os Municípios permitiu uma resposta mais eficaz às necessidades das escolas.

A. Ação Social Escolar

A Ação Social Escolar é uma das medidas de apoio que visa combater a exclusão social e o abandono escolar, promover a igualdade de oportunidades no acesso ao ensino, incluindo comparticipação económica destinada à aquisição de livros e material escolar, alimentação a famílias com mais baixos recursos, que frequentem o pré-escolar, os ensinos básico e secundário em escolas públicas. Com o intuito de mitigar as assimetrias sociais e salvaguardar a segurança alimentar e nutricional dos alunos, **foram servidas 1 118 884 refeições nas escolas**.

NÚMERO DE REFEIÇÕES ESCOLARES

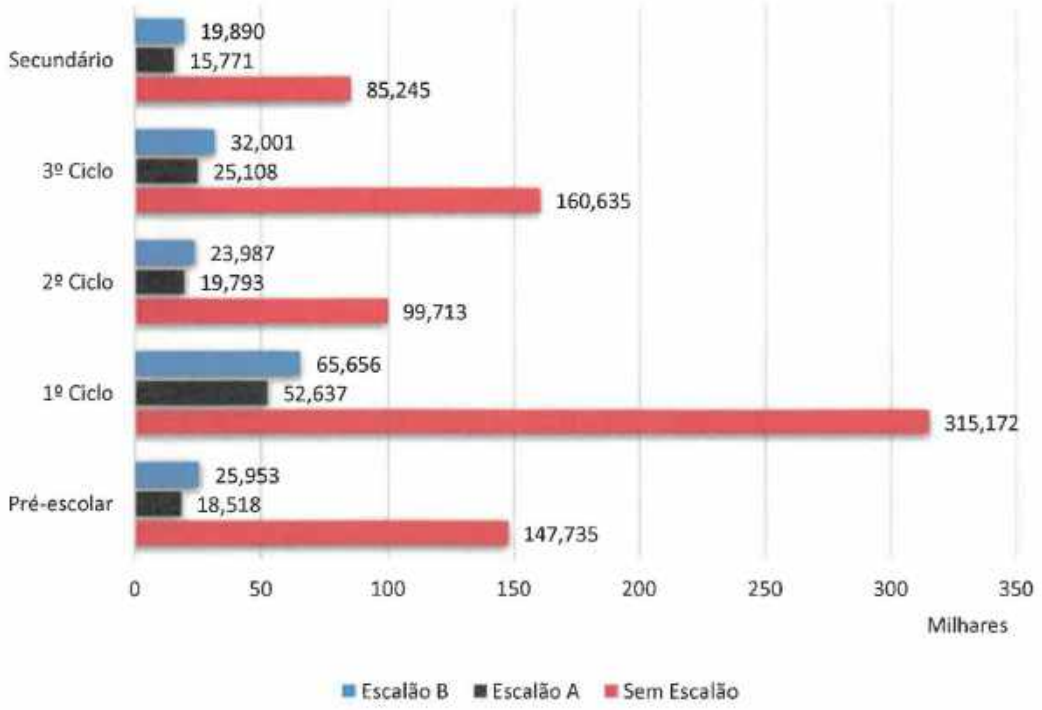

Os apoios de ação social escolar deram resposta a 1173 alunos do escalão A e 1574 alunos do escalão B. Para 790 alunos do 1.º Ciclo foi também atribuído apoio para aquisição de material didático.

O **Plano de Transportes Escolares, em 2023, serviu mais de 2 000 alunos**, por meio dos passes escolares e circuitos especiais. Continuamos também com a cedência de transporte para a realização de visitas de estudo pelas escolas do Concelho, potenciando o alargamento de experiências e vivências das nossas crianças e jovens.

No ano de 2023, e reconhecendo importância da rede pública municipal de Educação Pré-escolar, a Câmara Municipal de Viana do Castelo reforçou os serviços de apoio à família, assegurando, depois do período diário de atividades educativas e durante os períodos de interrupção letiva, os serviços de atividades de animação e apoio à família (AAAF), abrangendo quase todos os Jardins de Infância da rede pública do concelho, **num total de 840 crianças**.

Este serviço reveste-se como uma **medida de apoio às famílias**, sendo de carácter gratuito em todos os Jardins de Infância.

B. Projetos Educativos e Protocolos

- Projeto "Super S"

Mensalmente, **540 alunos das escolas participam do Desafio "Super S"**, que alia a promoção da saúde com o respeito pelo ambiente, permitindo aos alunos o consumo de refeições 100% vegetais, equilibradas, saborosas e sustentáveis.

Desafio "Super S" percorre escolas do primeiro ciclo e jardins de infância

- Protocolos

Considerando o papel da ação municipal no desenvolvimento de políticas sociais e educativas que potenciem a diversidade de oferta de atividades, foram dinamizados projetos de desenvolvimento dos currículos, como é o caso da educação artística (música) na educação pré-escolar e no 1.º ciclo do ensino básico, complementada com outros no âmbito de outros pelouros, do desporto (patinagem, natação, correr, saltar e lançar, náutica nas escolas) e do ambiente (CMIA, Geoparque);

Ciente de que a transição digital é um conceito cada vez mais presente para aumentar os níveis de sucesso educativo e para proporcionam uma aprendizagem mais interativa, criativa e para uma construção coletiva do conhecimento, o Município garante o **apoio técnico e a manutenção necessários à vasta infraestrutura tecnológica de suporte às atividades letivas** nos sete Agrupamentos do Concelho.

Com o objetivo de não deixar nenhuma criança para trás durante o seu percurso escolar, desenvolvendo o seu potencial ao máximo, desde os resultados académicos até à gestão emocional, o Município estabeleceu um protocolo com a ***Associação Teach For Portugal*, para ajudar a reduzir as desigualdades educativas** e garantir que todos os alunos tenham acesso a uma educação de qualidade e oportunidades que lhes permitam desenvolver o seu máximo potencial.

Este protocolo resulta na colaboração de um mentor em sala de aula que apoie na resolução de situações repetitivas de abandono, desistência, desmotivação e conflito. O projeto piloto foi iniciado, em 202, continuou a ser implementado em 2023, na Escola Básica de Darque, por se encontrar num contexto vulnerável.

Ainda no âmbito do apoio necessário à inserção e interação sociocultural e educativa, mediante a criação de estratégias que visem a redução da respetiva vulnerabilidade social, foi celebrado protocolo cooperação e apoio financeiro entre o Município de Viana do Castelo e a **Sociedade de Instrução e Recreio Darquense (SIRD)**, com o objetivo de proporcionar aos alunos do Agrupamento de Escolas do Monte da Ola, **o acesso ao Curso Básico de Teatro em regime de ensino articulado.**

VI. PROMOÇÃO DA SAÚDE

A promoção da saúde é uma das dimensões que se tem desenvolvido e crescido face às exigências dos tempos atuais. No ano de 2023, alinhado com a Lei Bases da Saúde e o Plano Nacional de Saúde 2023, o Município de Viana do Castelo reforçou as suas Políticas Públicas Municipais de Saúde para potenciar o acesso dos munícipes aos serviços de saúde. Reconhecendo as características individuais do território, com enfoque nos desafios reais da saúde municipal, a ação municipal centrou-se no apoio aos Cuidados de Saúde Primários e à implementação de Programas e Projetos que visam a prevenção de doenças e a adoção de estilos de vida saudáveis.

A. Programas e Projetos em Saúde

- Unidade Móvel de Saúde de Viana do Castelo

A **Unidade Móvel de Saúde** disponibiliza cuidados de saúde adaptados às principais necessidades da população de cada freguesia, constituindo-se não só como um ponto de rastreio e tratamento, como também de educação e promoção da saúde. Desloca-se às freguesias do concelho mediante um calendário previamente definido, nas quais tem um ponto de paragem fixo para atendimento da população. O atendimento é gratuito, efetuado por um Enfermeiro, e em 2023 proporcionou um **total de 4 177 atendimentos em 22 freguesias.**

- Projeto + Vida - Rede Municipal de Desfibrilhação Automática Externa

O projeto **+ Vida** consiste na criação de uma Rede Municipal de Desfibrilhação Automática Externa que visa a colocação de 22 DAE´s em Pavilhões Desportivos Municipais e Pavilhões Desportivos de Escolas EB 2,3 e secundárias. No corrente ano a intervenção centrou-se na execução dos procedimentos pré-contratuais necessários para a aquisição, instalação e manutenção da Rede Municipal de DAE, na operacionalização da formação de Operadores DAE (**participaram 104** funcionários municipais da Divisão Desporto Saúde e Promoção de Estilos Saudáveis e da Divisão Educação e técnicos de Clubes utilizadores dos espaços) e na conclusão do **licenciamento e instalação de 10 DAE´s**.

Desfibrilhadores Automáticos Externos

- Balcão SNS24

O **Balcão SNS 24** é um espaço físico criado para ajudar os cidadãos no acesso a serviços digitais e de telessaúde disponíveis no SNS. Trata-se de uma rede Nacional gerida pelos Serviços Partilhados do Ministério da Saúde - SPMS, que confere um serviço de proximidade e confiança. O Município de Viana do Castelo implementou o primeiro Balcão SNS 24 Móvel, alocado à Unidade Móvel de Saúde (UMS) desde maio 2023 e a prestar serviços à população de **23 freguesias**.

- Walk With a Doc Viana do Castelo

Integra o projeto internacional *Walk With a Doc* e tem como objetivo facilitar o acesso à prática de atividade física acompanhada por profissionais de saúde e técnicos de exercício físico e reduzir os efeitos na saúde do sedentarismo. Consiste num programa anual de caminhadas que se realizam no 1.º sábado de cada mês na presença de profissionais de saúde que prestam esclarecimentos sobre um tema de saúde escolhido para cada caminhada e de um técnico de exercício físico que é responsável pela preparação e recuperação física dos participantes. Em 2023 realizam-se **9 caminhadas** que reuniram um total de **226 participantes**.

Caminhada "Walk With a Doc"

- Programa Nacional Diabetes em Movimento

É um programa comunitário de exercício físico para pessoas com diabetes tipo 2, que assume como principais objetivos: aumentar os níveis de atividade física da população portuguesa com diabetes tipo 2, melhorar o controlo glicémico, diminuir o risco cardiovascular, melhorar a aptidão física e aumentar a qualidade de vida.

Consiste em 3 sessões semanais, com a duração de 1h30m, dinamizadas por profissionais de exercício físico apoiados por enfermeiros, responsáveis por monitorizar sinais vitais e garantir que o participante se encontra apto para a prática de atividade física. Integra a dinamização de sessões de educação para a saúde e atividades específicas no âmbito da comemoração de efemérides. Em 2023, tiveram lugar **38 sessões, cada uma com 34 participantes**. Foram ainda realizadas **3 Sessões de Educação para a Saúde, com 46 participantes**.

Sessão no âmbito do Projeto "Diabetes em Movimento"

- Preparação Aquática para o Nascimento

As **Aulas de Preparação Aquática para o Nascimento**, nas piscinas Municipais, são de participação gratuita, cada sessão tem a duração de 45 a 60 minutos e visam proporcionar à grávida/casal, o poder de decisão e autonomia por forma a adquirir maior segurança e ser elementos ativos no parto. O estabelecimento desta parceria em saúde teve como objetivo disponibilizar um programa de atividade gratuito para grupos de grávidas no concelho, com vista à promoção da saúde destes grupos, **tendo chegado a 166 grávidas.**

- Consultas de Osteopatia para Funcionários Municipais e Clubes Desportivos

Com início em 2022, foram implementadas **consultas de Osteopatia** para os funcionários municipais, com vista à promoção da saúde e bem-estar dos trabalhadores do Município. De destacar que, em 2023, no âmbito da CED foram integradas consultas de Osteopatia para os Clubes Desportivos do Município, destinadas aos atletas seniores e respetivos treinadores. Durante o ano **foram atendidos 209 funcionários e 16 atletas / treinadores, em 429 consultas efetuadas.**

- Mais Saúde Melhor Infância – Projeto Piloto de Promoção da Comunicação Humana | Palavras com Som - Projeto de Promoção da Comunicação Humana

No ano letivo 2022/2023, de janeiro a julho, o projeto de Promoção da Comunicação Humana desenvolveu-se como projeto piloto denominado **"Mais Saúde Melhor Infância",** dinamizado em **6 jardins de infância que alcançou 77 crianças.**

Já o projeto **"Palavras com Som"**, no ano letivo 2023/2024, foi dinamizado em **4 jardins de infância e alcançou 134 crianças.**

- Rua a Brincar

Projeto que promove a brincadeira ao ar livre, recorrendo a diferentes tipos de materiais e sem recurso ou uso de tecnologias digitais. Integrou **138 Sessões Semanais** na Abelheira, Cabedelo, Monserrate e Darque, além de **11 Playday Família** (sessões mensais), tendo contado com **3 883 participantes.**

Atividades do *Playday* Família

- Programa Municipal de Apoio aos Cuidadores Informais (PMACI)

O **PMACI** centra -se na promoção da saúde psicológica e mental do cuidador informal, promovendo inclusivamente momentos de pausa na tarefa de cuidar ao cuidador informal principal e tem como principais objetivos: capacitar continuamente o cuidador para a prestação de cuidados, promovendo a sua saúde mental e bem-estar psicológico; facilitar o alívio da sobrecarga emocional e física do cuidador, promovendo o acesso a momentos e atividades de descanso, lazer e apoio; envolver o cuidador numa rede de apoio integrada, aumentando a sua rede de suporte e potenciado o (re)equilíbrio do sistema familiar.

- Podcast "5 minutos sobre saúde mental"

A atividade Podcast "5 minutos sobre saúde mental" tem como principal objetivo informar acerca das respostas existentes na comunidade no domínio da Saúde Mental.

Em 2023 a iniciativa consistiu num conjunto de 6 episódios difundidos mensalmente na rádio local, nas suas redes sociais e, posteriormente, também nas redes sociais do Município, com um carácter eminentemente psicoeducativo, tendo **alcançado 10.504 visualizações no Facebook e YouTube**.

B. Protocolos em Saúde

No ano de 2023 o Município reforçou, no quadro da transferência de competências para os órgãos municipais no domínio da saúde, a criação de sinergias que permitiram mitigar constrangimentos existentes ao nível dos Cuidados de Saúde Primários, bem como, criou novas parcerias com vista à promoção de estilos de vida saudável da população local. **Foram celebrados 22 Protocolos com 21 entidades.**

C. Eventos em Saúde

- Dia Mundial da Criança
- Passeio Cicloturístico "Respirar Viana"
- Jornadas Saúde Psicológica e Desporto

Além dos eventos referidos, promovidos pela UOPS, foram ainda considerados 7 Eventos em Parceria e prestado apoio a outras 14 iniciativas.

D. Trabalho em rede

- Participação no Conselho Municipal de Saúde Estratégia Municipal de Saúde;
- Participação em iniciativas da Rede Portuguesa de Municípios Saudáveis;
- Plataforma ODS Local.

Viana do Castelo tem a Presidência da Assembleia Geral da Rede Portuguesa de Municípios Saudáveis

VII. DESPORTO E LAZER

Em 2023, **Viana do Castelo foi palco do Desporto nacional e internacional**, com a tradição desportiva do nosso território elevada ao mais alto nível. A nossa capacidade organizativa foi testada e reforçada através de novas ferramentas e afetação de pessoal.

O desafio lançado pela ACES Portugal e Europe em sermos a Melhor Cidade Europeia do Desporto despertou entusiasmo em toda a orgânica. Claramente que este objetivo foi vivido com paixão, não só pelas equipas internas, mas também pela comunidade desportiva local e vianenses, no geral.

Esta união permitiu o ambicionado sucesso de Viana do Castelo como a Melhor Cidade Europeia do Desporto 2023.

A. Equipamentos Desportivos

397 921	16
Frequências nos espaços	Equipamentos Municipais

O concelho possui um conjunto de equipamentos e infraestruturas que permitem a prática desportiva das mais diversas modalidades. Esta é uma componente relevante para o reforço da posição de Viana do Castelo como uma "Cidade Desportiva", sendo que estes equipamentos são uma base da promoção do desporto e atividade física por parte da comunidade escolar e desportiva, bem como da população em geral, que pode usufruir destes espaços.

Em 2023 verificou-se um claro aumento na prática desportiva no Município, traduzia no número significativo de eventos, de participantes e de público. Outro claro sinal da atividade, foi o **crescimento das frequências na nossa rede de equipamentos desportivos, que passaram de 267 568, em 2022, para 397 921 frequências**, nos 19 equipamentos desportivos, 16 dos quais municipais e os restantes com protocolos ativos.

Piscina Municipal do Atlântico – Joaquim Baptista Alves e Pavilhão Atlântico

B. Associações/Clubes e Atletas

4 905	200	10 000	106	52
Atletas Federados	Equipas Federadas	Atletas Não Federados	Associações e Clubes	Modalidades

Perfil Desportivo

A **época desportiva de 2022/2023 refletiu um aumento do número de atletas federados nas várias modalidades**, passando de **4 728 para 4 905,** e também no número de equipas, que passou a rondar as duas centenas. De referir que o número de modalidades também sofreu um ligeiro aumento, passando de 50 para 52. Foram inseridas no nosso registo mais duas novas modalidades: o pickleball, desenvolvido na Associação Desportiva Afifense e o badminton que é praticado na Clube Desportivo de Monserrate.

Este despertar de consciência desportiva permitiu, de igual modo, o aparecimento ou reativação de entidades que têm como principal fim a promoção da atividade física nos seus territórios. **No último balanço realizado foi diagnosticada a existência de 106 associações/clubes, face aos 88 registados na época anterior.**

C. Projetos Educativos/Desportivos

- Patinagem no Pré-Escolar
- Correr, Lançar e Saltar
- Natação no 1.º ciclo
- Náutica nas Escolas

N.º DE ALUNOS NOS PROJETOS EDUCATIVOS

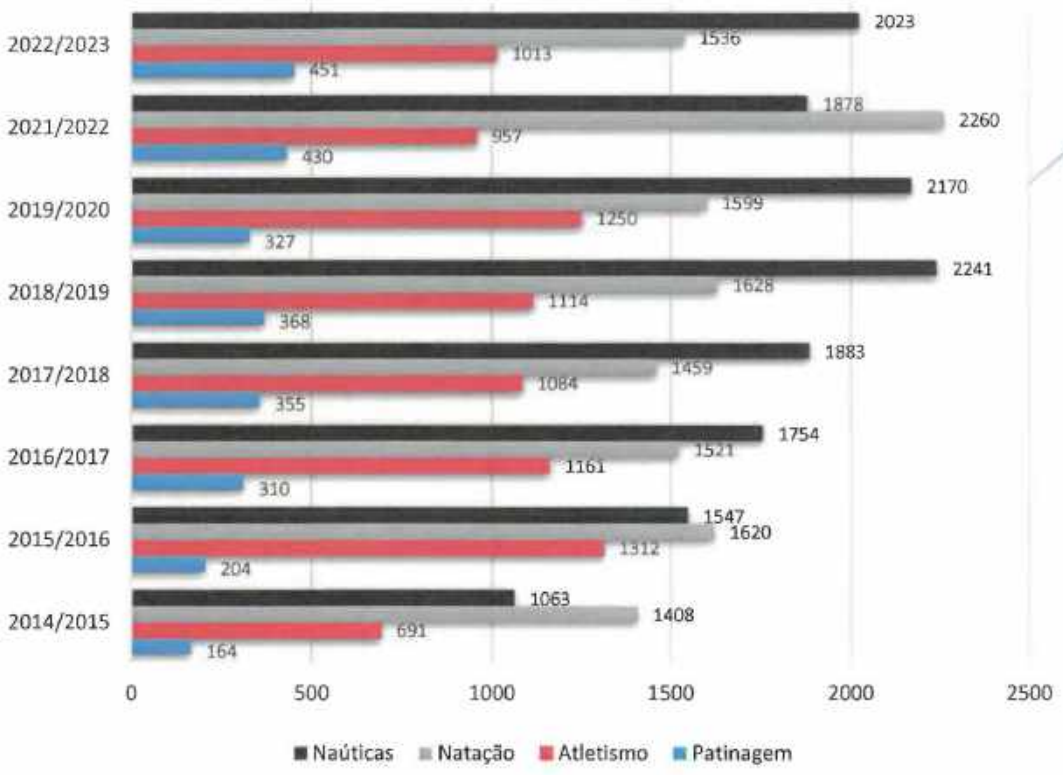

Os projetos educativos/desportivos são a base de uma política desportiva centrada numa forte relação com todas as entidades educativas da nossa área geográfica e onde a atividade física marca presença nos programas curriculares dos diferentes anos de escolaridade.

Continua-se a verificar uma procura cada vez maior por parte dos Agrupamentos de Escolas, havendo, inclusive, a necessidade de reforçar em alguns casos.

Atividades dos Projetos Educativos – Canoagem, Atletismo, Patinagem e Vela

D. Projetos para Seniores

Fruto da realidade dos nossos tempos, a aposta em programas específicos para Seniores torna-se uma necessidade cada vez mais premente. Neste contexto, o Município promove 2 projetos que contribuem para o envelhecimento ativo e saudável, com impacto no quotidiano e bem-estar dos seniores.

- Vencer a Idade com Saúde

O projeto teve início em 2007, foi criado pelo Município de Viana do Castelo com o intuito de proporcionar uma boa ocupação dos tempos livres e de ócio da população sénior, melhorando os seus índices de saúde, promovendo o seu bem-estar e ampliando a sua interação social.

Implementado em parceria com as Juntas de Freguesia, engloba um conjunto de atividades regulares, a ter lugar duas vezes por semana, consistindo na prática de atividades gímnicas (Pavilhão) e outra na prática de atividades aquáticas (Hidroginástica).

Em 2023 chegou a 654 utentes de 26 Freguesias e/ou IPSS do concelho, face a 244 utentes e 14 Freguesias abrangidas em 2022.

- Olympics 4All

Outro projeto e ser implementado é o Olympics 4All, que integra um programa de atividade física para cerca de 40 pessoas com mais de 60 anos. São realizadas sessões semanais de exercício físico, incluindo Remo Indoor e Atletismo/treino funcional.

No ano 2023 foram realizadas **53 sessões de exercício realizadas em Pavilhão; 8 sessões de exercício no Estádio Manuela Machado** (atletismo/treino funcional) e **19 sessões de exercício no Centro Náutico de Remo**.

Atividades dos Projetos para Seniores – Vencer a idade com saúde e Olympics 4All

E. Breathe Viana

A Câmara Municipal de Viana do Castelo lançou, em 2023, o portal e a aplicação "Breathe Viana" para convidar vianenses e visitantes a explorar a orla litoral do concelho.

As duas ferramentas foram desenvolvidas para que o utilizador descubra onde pode praticar atividades em contacto com a natureza, usando as rotas e percursos sugeridos, ou em qualquer lugar, com as sugestões de aulas virtuais e planos personalizados de treino. Está também disponível, na "Breathe Viana", uma visita virtual aos equipamentos desportivos do litoral do concelho, podendo o utilizador aceder também aos mapas interativos.

Através de uma visita ao portal (https://breatheviana.pt/) e fazendo download da APP disponível na Play Store ou na App Store, os utilizaram ficam a conhecer atividades e eventos que acontecem na orla litoral de Viana do Castelo.

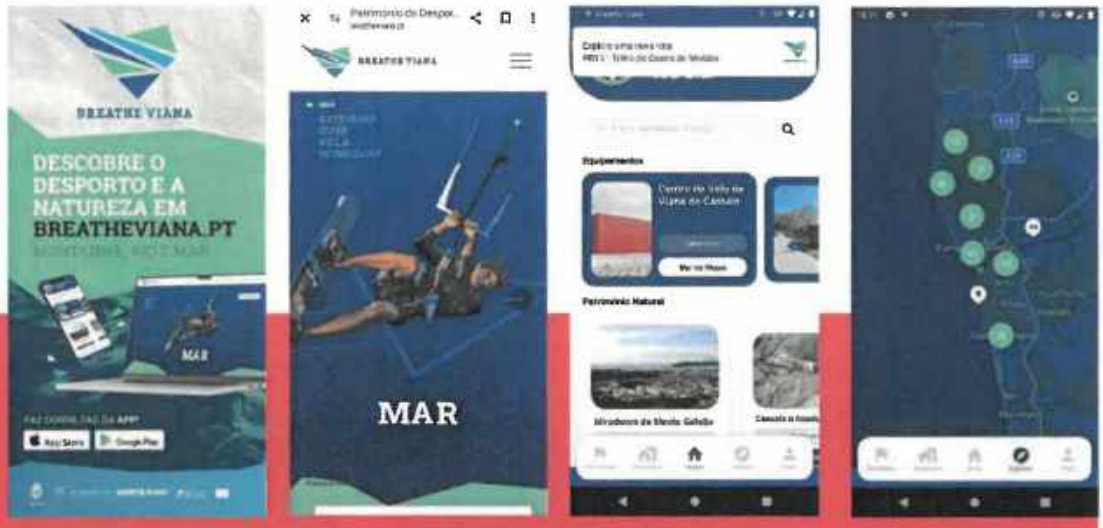

Portal e APP "Breathe Viana"

O convite é para que o utilizador aproveite as ondas, o vento e as correntes e se aventure numa das inúmeras propostas dentro de água, no mar ou no rio. O vianense ou o visitante é ainda convidado a caminhar, a correr, a cavalo ou de bicicleta, partindo à descoberta da zona costeira ou da montanha. Sempre em comunhão com a natureza, o utilizador pode escolher um percurso a seu gosto e deixar-se levar à descoberta de tudo o que Viana do Castelo tem para oferecer.

- Aplicação na Play Store
https://play.google.com/store/apps/details?id=com.viana.breathe_viana
- Aplicação na App Store
https://apps.apple.com/app/breathe-viana/id6446410776

F. Cidade Europeia do Desporto

513	250 000	2 800	450 000	8 500
Eventos	Atletas / Participantes	Clubes / Entidades	Público / Audiência	Voluntários

Cidade Europeia do Desporto 2023 em números

Viana do Castelo – Cidade Europeia do Desporto 2023 promoveu, ao longo do ano, um total de 513 eventos, 54 dos quais de cariz internacional e 156 de cariz nacional, que contaram com a presença de aproximadamente 250 000 atletas e participantes. Neste período, a capital do Alto Minho acolheu eventos que abarcaram dezenas de modalidades e atividades, que chegaram a cerca de 450 000 pessoas.

Os eventos de desporto federado tiveram um impacto significativo, com um total de 148 atividades realizadas, entre elas 37 a nível internacional, 58 nacional e 53 regional ou local. A Cidade Europeia do Desporto pretendeu ainda incentivar as Atividades para a Família, numa lógica de desporto para todos e para toda as idades. Em 2023, tiveram lugar 191 Atividades Desportivas Populares, 25 das quais de índole nacional ou internacional e 166 de cariz regional / local.

Sendo o Desporto Inclusivo uma das premissas de Viana do Castelo – Cidade Europeia do Desporto 2023, o Município foi palco de 31 atividades orientadas para a inclusão, integrando iniciativas de cariz local e nacional, em modalidades tão diversas como o Boccia, o Goalball, o Andebol em Cadeira de Rodas ou o Ténis, entre outras.

De referir que no âmbito das Atividades de Disseminação, Viana do Castelo acolheu ainda 65 iniciativas, que abarcaram Congressos, Conferências, Fóruns e Formações em diversas áreas.

Também o Desporto Escolar, que está na base da formação desportiva, esteve presente em todos os momentos. De cariz mais ou menos competitivo, os eventos levados a cabo ao longo do ano envolveram milhares de alunos e resultaram num forte impacto na comunidade escolar e num enorme sucesso, também graças ao grande empenho de todos os intervenientes.

Toda esta dinâmica foi possível também graças à parceria fundamental com os Clubes e Associações, Agrupamentos de Escolas, Juntas de Freguesia e demais entidades envolvidas na organização destas atividades, e os grandes incentivadores no que respeita à importância da prática de atividade física regular, desde tenra idade.

ATIVIDADES DESENVOLVIDAS	
Atividades Desportivas Populares	191
Atividades Desportivas Federativas	148
Atividades de Disseminação	65
Atividades Desportivas Orientadas para a Inclusão	31

Alguns eventos no âmbito da Cidade Europeia do Desporto 2023

VIII. JUVENTUDE

A aposta na juventude é feita num modelo de co-criação através do Conselho Municipal da Juventude, que ausculta e debate as prioridades dos jovens vianenses desde 2018. Tal como em 2022, a autarquia, foi novamente **galardoada com o Selo de Município Amigo da Juventude**, entregue pela Federação Nacional das Associações Juvenis, e encara as políticas de juventude de forma transversal, intersectorial e sustentável, geradoras de ações que valorizem a participação, o empreendedorismo e o talento jovem.

A. Programas de apoio à Juventude

4.ª	29	2
Edição	Candidaturas	Projetos Vencedores

Refletir Viana

Team Fit Work

Concurso Viana Jovens Empreendedores

O **Concurso Viana Jovens Empreendedores** registou **mais do dobro das candidaturas** registadas no ano anterior.

29	14
Candidaturas	Atribuídas

Bolsas de Estudo do 1.º Ciclo do Ensino Superior

O número de candidaturas a bolsas de estudo foi muito positivo, resultado de uma intensa divulgação em escolas por parte do Gabinete da Juventude.

B. Ferramentas de Informação

- Revista Viana Jovem

É um instrumento de divulgação dos programas do Município de apoio aos jovens vianenses e de divulgação do seu talento jovem. Em 2023 realizou-se **1 edição com a temática "Sustentabilidade" e com uma produção de 2400 exemplares**, distribuídos por espaços municipais, juntas de freguesia, associações juvenis e outros espaços frequentados pela juventude.

9.ª Edição da Revista Viana Jovem

- Cartão Jovem Municipal

Em 2023, foram **realizados 380 pedidos de Cartão Jovem Municipal, dos quais 86 foram renovações, num valor global de 1 398 emissões**, registando um significativo crescimento em comparação com o ano anterior, o que é resultado das ações de sensibilização realizadas junto da população jovem, em contexto escolar.

C. Atividades e espaços de participação

- Conselho Municipal da Juventude

Este órgão consultivo do Município, composto por 57 membros, reuniu três vezes, recorrendo a formatos mais informais e dinâmicas de educação não formal, nomeadamente, atuações musicais, lanches de convívio e apresentações de jovens do concelho sem representação associativa, com vista à inclusão e a uma maior participação.

Conselho Municipal da Juventude

- Projeto "Viana é Tua"

A Câmara Municipal de Viana do Castelo está a desenvolver o projeto "Viana é tua" que pretende criar momentos de diálogo entre os jovens do concelho e os decisores políticos.

Para o efeito, o Presidente da Câmara Municipal percorreu algumas das escolas do Concelho para ouvir contributos e responder a questões colocadas pelos jovens vianenses.

Esta iniciativa pretende desencadear um processo de reflexão sobre o futuro da juventude e reforçar a sua participação ativa na construção do presente e futuro de Viana do Castelo, valorizando e integrando as suas políticas e ideias.

Viana é Tua, nas Escolas de Monte da Ola e Pintor José de Brito

- Pintura de Mural no CATAC (Centro de Acolhimento Temporário – Animais de Companhia)

Numa parceria com os alunos de artes da Escola Superior de Educação, realizou-se a pintura de uma parede neste novo equipamento Municipal, destinado a acolher animais de companhia.

Pintura de Mural no CATAC

- Comemorações do Dia Internacional da Juventude

Comemoração do dia internacional da juventude com a dinamização dos campos de jogos e skate park afetos à Praia da Argaçosa. Encontro de associações juvenis com atividades organizadas pelas mesmas, de forma a dinamizar o parque de merendas do mesmo espaço. Este evento contou com a participação de cerca de **700 pessoas**.

Comemorações do Dia Internacional da Juventude

IX. COESÃO SOCIAL

As políticas sociais são um pilar estruturante da ação do Município, com vista à concretização do bem-estar social, não podendo ser encaradas como exclusivas da administração central ou local e para as quais muito contribuem as entidades particulares ou de organizações sociais.

Face à evolução dos serviços prestados, a Câmara Municipal de Viana do Castelo requereu uma profunda reorganização em toda a sua estrutura, de forma a assegurar uma resposta atempada e eficiente às novas competências e responsabilidades.

O reforço da intervenção da autarquia na área de Coesão Social veio promover uma planificação estratégica da sua intervenção, sem esquecer os princípios gerais e de funcionamento, que norteiam toda a atuação do Município e da divisão em particular.

A Divisão de Coesão Social sendo uma unidade orgânica, de execução técnica, tem intervenção direta na promoção de medidas tendentes à inclusão de indivíduos e famílias.

Todo o trabalho desenvolvido nesta área exige uma articulação direta com diversos atores sociais, de forma a responder, de uma forma adequada e integrada, às necessidades apresentadas pelas famílias, sendo estas cada vez mais complexas e difíceis de suprir.

A. Transferência de competências

Na sequência do processo de descentralização de competências da administração central para as autarquias locais em matéria de Ação Social (Decreto-Lei 55/2020 de 12 de agosto), o Município de Viana do Castelo passou a assumir as referidas competências, no dia 01 de janeiro de 2023, nomeadamente o serviço de Atendimento e Acompanhamento Social – acompanhamento dos munícipes em situação de vulnerabilidade social e económica, o acompanhamento dos beneficiários da medida de Rendimento Social de Inserção e respetiva coordenação do Núcleo Local de Inserção.

É igualmente um atendimento de primeira linha que responde às situações de crise/ emergência social, que necessitam de intervenção imediata. Os protocolos de Rendimento Social de Inserção e serviço de Atendimento e Acompanhamento Social, estabelecidos até então com Instituições Particulares de Solidariedade Social (IPSS) locais, foram extintos a 31 de maio de 2023. A 1 de junho de 2023, sucedeu-se a assunção das referidas competências pelo próprio Município de Viana do Castelo.

Assim, no ano de 2023, **foram proporcionados 97 apoios económicos** aos munícipes, foram realizados **1 148 atendimentos, 558 visitas domiciliárias**, celebrou **178 contratos de inserção** no âmbito da medida de Rendimento Social de Inserção e **14 Acordos de Intervenção Social**. No mesmo espaço temporal, **ocorreram 116 situações de emergência social** e **realizaram-se 24 reuniões do Núcleo Local de Inserção**.

B. Respostas Sociais

– **Atendimento Social**

O serviço de atendimento social, dirigido a indivíduos e famílias em situação de carência ou disfunção, visa prevenir ou restabelecer o seu equilíbrio funcional, mobilizando recursos próprios ou comunitários, encaminhando para programas, equipamentos, serviços e prestações pecuniárias.

– **Tarifa Social**

Pagamento de tarifas de água e saneamento a famílias em situação de vulnerabilidade social acrescida.

– **Unidade de Pernoita para Pessoas em Situação de Sem Abrigo**

Esta unidade foi criada reconhecendo a complexidade e multidimensionalidade do fenómeno sem-abrigo onde, para além do direito à habitação, há que garantir todos os outros direitos, não sendo possível colocar o enfoque apenas nas pessoas que vivem na rua, mas considerar o fenómeno das pessoas sem-abrigo numa perspetiva mais abrangente.

A criação e a manutenção da unidade de pernoita veio permitir que as pessoas na condição de sem-abrigo, residentes do concelho de Viana do Castelo, tivessem um teto. O Município disponibilizou o espaço, bem como toda a logística necessária à concretização desta resposta social.

Tanto nas reuniões de trabalho como nas reuniões de NPISA, são monitorizadas todas as situações de sem-abrigo identificadas no concelho e definidas estratégias de intervenção.

Durante o ano de 2023, **foram acolhidos neste espaço 15 utentes em situação de sem-abrigo**. No fim do ano de 2023, estavam integrados 6 utentes.

– **Ação Social Escolar**

O Município de Viana do Castelo tem desenvolvido uma política de apoio à comparticipação na Educação Pré-escolar e do 1.º Ciclo do Ensino Básico, para os alunos que frequentam a rede pública. Esta modalidade de apoio socioeducativo é destinada aos alunos inseridos em agregados familiares cuja situação económica determina a necessidade de comparticipações para fazer face aos vários encargos com a educação.

– **Atribuição de Bolsas de Estudo ao 1.º ciclo do Ensino Superior**

A Câmara Municipal de Viana do Castelo procedeu à atribuição de bolsas aos alunos matriculados ou inscritos no 1.º ciclo do ensino superior, residentes no concelho, de forma a estimular a continuação dos estudos pelos alunos com menos possibilidades económicas. O objetivo é contribuir ativamente para o desenvolvimento educacional de Viana do Castelo e o Município se propôs a atribuir até um máximo de 25 bolsas de estudo.

No ano letivo de **2023/2024 candidataram-se 29 estudantes**, onde conforme o art.º 3.º do Regulamento de Atribuição de Bolsas de Estudo do Município de Viana do Castelo, **foram atribuídas 13 bolsas**, das quais 5 para alunos que frequentavam o Instituto Politécnico de Viana do Castelo e 8 para alunos de outras instituições de ensino superior.

A Bolsa de Estudo é paga em prestações trimestrais, mediante apresentação de comprovativo de pagamento das propinas. Tendo em conta os 13 beneficiários, o valor atribuído às Bolsas de Estudo para o ano letivo 2023/2024 foi de 9.061,00€.

– **Comissão de Proteção de Crianças e Jovens de Viana do Castelo**

A DCS colaborou, sempre que necessário, na dinamização de ações promovidas pela CPCJ. Conforme o protocolo celebrado entre a Associação Nacional de Municípios Portugueses e o Instituto da Segurança Social, a autarquia assume todo o apoio logístico, necessário ao funcionamento da comissão, bem como, no que concerne a recursos humanos, através da cedência de um funcionário administrativo a tempo inteiro e um técnico superior a tempo inteiro, ambos da DCS.

– **Balcão da Inclusão**

O Balcão da Inclusão surge na sequência do Protocolo de Cooperação assinado entre o Município de Viana do Castelo e o Instituto Nacional de Reabilitação (INR), a 22 de novembro de 2018. Com a sua celebração, o INR pretendeu potenciar a intervenção da rede de balcões da inclusão com diversas autarquias, procurando encontrar nos Municípios um interlocutor preferencial sobre a rede social existente, para a qual pudesse reencaminhar e orientar os cidadãos com deficiência do concelho.

No Município de Viana do Castelo, o Balcão da Inclusão iniciou a sua atividade no dia 16 de setembro de 2019, no Serviço de Atendimento ao Munícipe (SAM), onde decorre atualmente, com agendamento prévio, continuando a sua atividade até aos dias de hoje.

É de salientar, e decorridos quatro anos de implementação do Balcão da Inclusão, que **foram totalizadas 111 respostas** a indivíduos portadores de deficiência, bem como seus familiares e instituições.

– **Seniores 2023**

No ano de 2023, a Câmara Municipal de Viana do Castelo foi parceira da Escola Superior de Educação do Instituto Politécnico de Viana do Castelo, na Campanha "ESTOU VELHO E DAÍ?", de forma a combater o idadismo.

Esta iniciativa surgiu no âmbito da licenciatura de Educação Social Gerontológica, em contexto de estágio, através da prática gerontológica baseada na evidência. A intenção foi promover, junto da população/comunidade, uma imagem positiva das pessoas mais velhas e da velhice, através da divulgação de experiências de vida e sabedoria de pessoas mais velhas de Viana do Castelo.

O resultado final desta campanha foi apresentado nas III Jornadas de Gerontologia, organizada pela Escola Superior de Educação, em junho de 2023.

Estas Jornadas constituem-se como uma oportunidade para divulgar o trabalho desenvolvido por estudantes, docentes e investigadores no âmbito do referido curso, bem como discutir aspetos centrais em termos da investigação e da intervenção em Gerontologia.

- **Projeto de Mediadores Municipais e Interculturais e Viana do Castelo (PMMI)**

O projeto de Mediadores Municipais e Interculturais de Viana do Castelo (PMMI), surgiu no âmbito de uma candidatura por parte do Município ao POISE – Programa Operacional Inclusão Social e Emprego.

A sua aprovação incrementou no concelho uma intervenção orientada para públicos-alvo específicos: minoria étnica e comunidade migrante, e tem como parceiros diretos a Sociedade de Instrução e Recreio Darquense (SIRD) e a Cáritas Diocesana de Viana do Castelo, bem como outras entidades que desenvolvem a sua atividade no território e junto destas comunidades.

O PMMI, com início em janeiro de 2022 e término em julho de 2023, visou a promoção do envolvimento parental em contexto escolar, a diminuição do absentismo, o apoio na autonomia e integração social, bem como amenizar problemas de comportamento e conflitualidade. Através da Mediação Intercultural, pretendeu-se construir pontes de cooperação e de diálogo que permitissem compartilhar responsabilidade e objetivos, minimizando situações de descriminação.

- **Plano Municipal Para a Integração de Migrantes de Viana do Castelo (PMIM)**

O Plano Municipal para a Integração de Migrantes de Viana do Castelo 2020-2023, projeto n.º PT/2020/FAMI/610, adiante designado por PMIMVC, iniciou no dia 14 de setembro de 2020 e, após validação da reprogramação submetida a 22 de dezembro de 2022 (Reprogramação n.º 004/2022), teve o seu término a 31 de dezembro de 2023.

O PMIMVC permitiu que o Município de Viana do Castelo desse continuidade, de forma estruturada e apoiada, às políticas locais de integração de migrantes e à definição e implementação de medidas sustentáveis que contribuíssem para a promoção da igualdade de oportunidades ao nível de diversas áreas consideradas fundamentais para a efetiva integração dos cidadãos Nacionais de Países Terceiros (NPT'S) na comunidade de acolhimento.

Com base num trabalho conjunto entre o Município, as instituições públicas locais e privadas e seguindo o seu objetivo base de servir de orientação às políticas locais foram **definidas 38 medidas de integração e acolhimento de cidadãos Nacionais de Países Terceiros** (NPT), abarcando distintas áreas de intervenção, como: mercado de trabalho e empreendedorismo, educação e língua, cultura, saúde, *media* e sensibilização da opinião pública, solidariedade e resposta social, habitação, desporto e lazer, entre outras, com o principal objetivo de promover a integração, participação, igualdade e coesão social da população migrante na comunidade de acolhimento.

Ação de Acolhimento a Imigrantes

– **Projeto Viana Acolhe**

O projeto Viana Acolhe surge no âmbito de uma candidatura por parte do Município ao FAMI – Fundo para o Asilo, a Migração e a Integração, teve início a 3 de maio e término a 31 de dezembro de 2023.

O projeto pretende reforçar as políticas locais de integração de migrantes já aplicadas no concelho, dando continuidade ao trabalho em execução pelo Município, como também, criar, realizar e apoiar medidas que promovam a integração multinível dos NPT'S, contribuindo de igual modo para os objetivos definidos pelo FAMI, designadamente o Objetivo Específico 2 - Integração e Migração legal e o Objetivo Nacional 2 - Integração.

Assim o "Viana Acolhe" tem como principal objetivo a integração de migrantes no concelho de Viana do Castelo e as suas medidas visam responder as necessidades desta população, identificadas no diagnóstico local e consideradas fundamentais para a sua integração efetiva na comunidade de acolhimento.

– **Viana + Presente**

Em 2023 foi novamente dada continuidade à ação Viana + Presente, Natal Solidário, que contou com a colaboração dos funcionários do Município, através da **angariação de 424 presentes**, distribuídos por crianças e jovens, sinalizadas pelos técnicos de referência. As crianças foram identificadas por entidades parceiras, que constituem as CSF e CSIF's, tratando-se de uma iniciativa integrada e que efetivamente deu resposta às necessidades.

C. Rede Social

Tendo como missão a criação de condições para uma planificação estratégica da intervenção social, estimulando a proatividade da comunidade do concelho de Viana do Castelo, em prol do desenvolvimento social local, a Rede Social tem vindo a constituir-se como uma referência.

No que concerne ao Conselho Local de Ação Social (CLAS), continua a existir um maior envolvimento gradual das entidades, sendo que, em dezembro de 2023, encontravam-se representadas 149 entidades parceiras no Plenário do CLAS, número que tem vindo a aumentar. Relativamente ao Núcleo Executivo, enquanto órgão operativo, têm vindo a ser realizadas as seguintes ações:

- Atualização do Regulamento Interno do CLAS, aprovado em plenário em junho 2023;
- Alteração da ficha de adesão ao CLAS;
- Dinamização de reuniões com os qualificadores das diversas CSF e CSIF's;
- Apoio na capacitação das IPSS, com a implementação do Projeto "Q+ em Rede", para capacitação dos técnicos das IPSS no âmbito do Sistema de Gestão da Qualidade;
- Criação dos Grupos de Trabalho;
- Facilitação do envolvimento de novas entidades parceiras;
- Atualização dos dados referentes à Rede Social, no site do Município;
- Apoio na definição dos Planos de Ação, com preparação de minutas destes;
- Facilitação de minutas de documentos para as CSF e CSIF (regulamento, plano de ação e atas);
- Apoio na dinamização de atividades;
- Constante atualização e dinamização da *Newsletter* da Rede Social;
- Divulgação de programas/projetos/financiamentos e outras informações de interesse para os parceiros da Rede Social;
- Elaboração de pareceres técnicos para candidaturas a Projetos por parte dos parceiros.

– **Projeto Q+ em Rede**

Na sequência da necessidade identificada e pela importância de promover ações de formação para as Instituições Particulares de Solidariedade Social, iniciou no mês de outubro o Projeto "Q+ em Rede", que tem como missão apoiar e orientar na implementação do Sistema de Gestão da Qualidade nas Organizações Sociais, com ou sem fins lucrativos, através de consultoria em rede.

Foram auscultadas as IPSS do concelho, tendo integrado este Projeto seis instituições: a Associação de Paralisia Cerebral de Viana do Castelo, o Banco Alimentar contra a Fome, o Centro Social e Paroquial de Nossa Sr.ª Fátima, a Fundação AMA Autismo, o Gabinete de Atendimento à Família e o Posto de Assistência Social de Alvarães.

Este Projeto tem a duração de 12 meses, com sessões mensais e auditorias pedagógicas a cada instituição parceira, onde se irá capacitar os participantes para o conhecimento dos requisitos normativos e legais, fornecer competências aos técnicos e dirigentes para a monitorização e avaliação do Sistema de Gestão da Qualidade, promovendo, desta forma, a partilha e o trabalho em rede. Trata-se de um apoio financeiro por parte da autarquia a cada uma das 6 instituições, em que envolve cerca de 20 técnicos, investindo e rentabilizando, desta forma, os recursos humanos da Rede Social deste Município.

- **Grupos de Trabalho**

Os grupos de trabalho temáticos, criados pelo CLAS, estão previstos na alínea c) do Artigo 26.º do Decreto-Lei n.º 115/2006, de 14 de junho e são dinamizados pelo Núcleo Executivo do CLAS, de acordo com a alínea h) do Artigo 28.º do mesmo diploma. Assim, com a aprovação do novo Regulamento Interno do CLAS, propôs-se a criação de cinco grupos de trabalho, baseados nos eixos do Plano de Desenvolvimento Social. A saber: saúde e qualidade de vida; famílias e comunidade; setor social e inovação; migração e infância e juventude. Importa referir que a migração, apesar de não constar como eixo do PDS, constitui-se atualmente como uma problemática de cariz relevante no concelho, pelo que se considerou ser necessário e importante a criação de um grupo de trabalho neste âmbito.

- **Diagnóstico Social e Plano de Desenvolvimento Social**

No âmbito da Rede Social, estão em vigor dois instrumentos: o Diagnóstico Social e o Plano de Desenvolvimento Social. O Diagnóstico Social do concelho de Viana do Castelo é parte integrante de um processo de planeamento de intervenção e desenvolvimento social de âmbito concelhio, reveste-se como um primeiro instrumento de planeamento cuja atualização sistemática é essencial para uma atuação eficaz face à realidade do território.

O Plano de Desenvolvimento Social (PDS) veio contribuir para o incremento do número de projetos locais, possível mediante a congregação e gestão eficiente dos recursos e capacidades das organizações que intervêm no concelho.

D. Banco Local de Voluntariado

No que diz respeito ao Banco Local de Voluntariado de Viana do Castelo (BLVVC), pode-se dizer que o ano de 2023 foi de crescimento para esta resposta.

O BLVVC trabalha em parceria com cerca de 71 entidades promotoras de Voluntariado, das mais diversas áreas. De forma a dar resposta a todas as necessidades destes parceiros, Viana do Castelo pode contar com o apoio de aproximadamente **1890 voluntários**, de diferentes áreas geográficas do Minho, predominando a faixa etária entre os 25 e os 64 anos e o sexo feminino.

Essencialmente, o seu crescimento tem como base o número de inscritos, face ao ano transato (66 voluntários), **com um aumento de 46 novos voluntários, perfazendo o total de 112 novas inscrições no ano de 2023.**

Também o número de divulgações realizadas foi considerável (32 divulgações), impactando o elevando número de encaminhamentos para as mais diversas entidades, contabilizando assim 111 voluntários integrados em novas e/ou diferentes oportunidades de voluntariado.

Relativamente aos **atendimentos**, sem contabilizar trocas de correspondência eletrónica e focando apenas nos realizados de carácter presencial ou telefónico, **destacou-se o modelo telefónico com 82 atendimentos em relação aos 18 presenciais.**

No ano de 2023, o Banco Local de Voluntariado realizou três Ações de Formação Geral de Voluntariado, em parceria com a Despertar - Formação e Psicologia, onde participaram 60 voluntários. O Banco Local de Voluntariado esteve envolvido em 15 atividades distintas, no decorrer destes 12 meses.

Ainda no ano de 2023 existiram outros compromissos relevantes em que o Banco Local de Voluntariado deu resposta, mais precisamente 13 eventos, registando, por exemplo, a participação nas reuniões internacionais do projeto VoluntEU e a participação em vários Encontros Intermunicipais de Voluntariado.

Inclusive, foi realizada a atualização do Regulamento Municipal de Funcionamento do Banco Local de Voluntariado de Viana do Castelo e atualização de informação na página eletrónica do Município, bem como a atualização das fichas de inscrição do Banco Local de Voluntariado e o acréscimo do documento de autorização dos encarregados de educação para menores (≥16 anos).

Importa referir a submissão da Candidatura ao **Galardão Autarquia Voluntária**, a qual foi merecedora de distinção e atribuído o galardão a esta Autarquia.

Como nota, apenas resta indicar que nos meses de janeiro a maio, não foi possível contabilizar os atendimentos presenciais, tal como se pode verificar na tabela em anexo, onde se encontram todos os números relativos à informação prestada por esta resposta, no ano de 2023.

AÇÕES DESENVOLVIDAS	
Número de Inscrições	112
Divulgações	32
Encaminhamentos	111
Atendimentos Presenciais	18
Atendimentos Telefónicos	82
Reuniões Internas	16
Reuniões Externas	17
Ações de Formação	3
Atividades	15
Outros	13
Total	**419**

E. Habitação

Em dia 31 de maio de 2021 foi assinado entre o Município de Viana do Castelo e o IRHU – Instituto da Habitação e Reabilitação Urbana, o Acordo de Colaboração da Estratégia Local de Habitação de Viana do Castelo. Este documento foi revisto e atualizado em maio de 2023, como resultado da vivência no terreno e verificação da necessidade de adequar o documento às realidades sentidas.

A Estratégia Local de Habitação de Viana do Castelo nasce assente num exercício de planeamento abrangente, orientado para o reequilíbrio entre as dinâmicas do mercado e a intervenção pública na garantia do direito à habitação para todos os segmentos da população, já residente ou a atrair e fixar no futuro.

No Município, a intervenção foi planeada com base no diagnóstico social das carências habitacionais do território identificando 686 agregados, o que totaliza 2500 pessoas, que irão beneficiar desta estratégia, num período de investimento de 5 anos.

A execução desta estratégia está a cargo de uma **Equipa de Missão multidisciplinar**, composta por 7 técnicos e que entrou em funções em 2022.

A resposta de 457 agregados será assegurada pelo Município, a carência habitacional de 55 agregados vai ser solucionada pela SCMVC e 129 agregados serão beneficiários diretos do programa, com a reabilitação/ requalificação da habitação ou através da autoconstrução com custos controlados. Agora, **a EHL Viana do Castelo contempla 23 medidas de ação**, 17 a serem implementadas pelo Município, 3 pela SCMVC e 3 implementadas por beneficiários diretos com apoio técnico do Município.

Durante o ano de 2023, foram feitos os atendimentos, reuniões e visitas constantes no quadro anexo e que serviram para análise de enquadramento nas diferentes medidas de ação, recolha de documentos e outros para sustentação das candidaturas.

ATIVIDADES DESENVOLVIDAS	
Visitas Domiciliárias	34
Atendimentos	476
Reuniões de CSF / CSIF	3
Reuniões de Rede Social / CLAS	2
Outras Reuniões	7
Total	**522**

Ponto de situação Estratégia Local de Habitação

Candidaturas submetidas				
Urbanização Municipal	**Freguesia**	**Intervenção**	**Agregados**	**Valor**
Meio	Areosa	Reabilitação	32	1.760.000,00€
Malhão	Areosa	Reabilitação	48	2.640.000,00€
Sendim de Baixo	Castelo de Neiva	Reabilitação	12	660.000,00€
Souto	Barroselas	Reabilitação	12	660.000,00€
Costeira	Alvarães	Reabilitação	24	1.197.090,00€
S. José	Alvarães	Demolição e Reconstrução	22	4.550.000,00€
Telheiras	Alvarães	Construção nova	10	2.139.440,00€
Felgueira	Perre	Reabilitação	32	1.475.974,48€
Carvalhal	Darque	Construção nova	60	A submeter em 2024
S/Urbanização	Dispersas	Reabilitação	5	A submeter em 2024
Unidade de Pernoita sem-abrigo	U.F. Cidade	Construção nova	20	A submeter em 2024
3 de julho	Darque	Reabilitação	42	416.545.000,00€
TOTAL			**319**	

– **Beneficiários Diretos**

Os Beneficiários Diretos contam com uma dotação orçamental de 4.080.000,00€, tendo sido submetidas 22 candidaturas das quais 7 já aprovadas.

A ELH de Viana do Castelo – 1.º Direito foi desenhada para dar uma resposta adequada às situações de carência habitacional identificadas no início de 2021.

Consideramos que deve ser um documento dinâmico e ajustável às realidades vivenciadas no terreno, as quais, depois de equacionadas e avaliadas poderão justificar alterações e adendas à versão inicial para atingir o seu objetivo último de promoção da qualidade de vida e melhoria as condições funcionais do parque habitacional dos munícipes (beneficiários diretos) e do Município.

Nesse sentido, foi feita a revisão e atualização deste documento em 2023, adequando-o às especificidades constatadas no terreno, tendo essa revisão sido assinada e homologada em setembro de 2023.

Assim, neste momento, concluímos que este projeto é uma aposta estratégica que importa implementar e continuar a executar para colmatar as debilidades habitacionais existentes e melhorar as condições de vida dos munícipes de Viana do Castelo.

F. Habitação Social

O direito a uma habitação condigna, consagrado no artigo 65.º da Constituição da República Portuguesa, é largamente reconhecido pela Câmara Municipal de Viana do Castelo. Ao longo dos anos, o seu amplo envolvimento nas questões relacionadas com o combate à pobreza e à exclusão social tem passado pela adoção e desenvolvimento de medidas que visam apoiar os munícipes com carências habitacionais que, muitas vezes, se traduzem em condições de vida degradantes. Deste modo, o Município de Viana do Castelo procura minimizar o risco de reprodução geracional de ciclos de pobreza, através da intervenção direta numa das áreas onde se verifica maior proliferação deste fenómeno – a habitação.

Os agregados que ocupam habitações sociais, propriedade do Município, são acompanhados pelas técnicas da DCS, a quem compete:

a. Informar o arrendatário dos seus direitos e deveres;

b. Fiscalizar o cumprimento das regras impostas no Regulamento Municipal do Parque Habitacional de Viana do Castelo e demais legislação aplicável;

c. Verificar o estado de conservação e asseio das habitações arrendadas;

d. Avaliar, acompanhar e encaminhar problemáticas de âmbito sociofamiliar, em articulação com outros serviços da comunidade;

e. Rever a Renda Apoiada, nos termos da Lei e do Regulamento;

f. Negociar Pagamento Prestacional de Dívidas de Renda, nos termos do Regulamento;

g. Avaliar e comunicar superiormente incumprimentos graves e/ou reiterados das regras e normas previstas na Lei do Arrendamento Apoiado e no Regulamento;

h. Avaliar e informar requerimentos vários.

No ano de 2023, foi apresentada e aprovada **Proposta de Alteração do Regulamento de Gestão do Parque Habitacional de Viana do Castelo**, prevendo-se a sua republicação em Diário da República e entrada em vigor, no início do ano de 2024.

O novo regulamento visa garantir que os grupos sociais mais vulneráveis continuam a ser uma prioridade na atuação municipal, mas alargando o âmbito de atuação a cidadãos que, não se encontrando no limiar de exclusão social, se apresentam, no atual contexto social e económico, numa situação de vulnerabilidade.

No decorrer de 2023, e cumprindo o previsto no Regulamento de Gestão do Parque Habitacional do Município de Viana do Castelo, bem como a legislação em vigor, realizaram-se os procedimentos de atualização dos dados dos inquilinos municipais das Urbanizações Municipais do Lugar da Costeira e São José.

FOGOS PROPRIEDADE DO MUNICÍPIO			
FREGUESIA/LUGAR	**FOGOS**	**FREGUESIA/LUGAR**	**FOGOS**
Alvarães – Costeira	24	Alvarães – S. José	10
Areosa – Lugar do Meio	32	Areosa – Lugar do Malhão:	48
Barroselas	12	Perre	32
Castelo do Neiva	12	Darque	42
Darque – Edifício Mira Lima	3	Darque – IHRU	8
Darque – Comércio	1	Monserrate – IHRU	4
Monserrate – Pescadores	5	Santa Maria Maior – Liceu	1
Meadela – IHRU	2		
TOTAL		**236**	

– **Apoio para Obras de Beneficiação de Habitações Particulares/RARO**

A Constituição da República Portuguesa consagra, no seu artigo 65.º, que «Todos têm direito, para si e para a sua família, a uma habitação de dimensão adequada, em condições de higiene e conforto e que preserve a intimidade pessoal e privacidade familiar».

Sendo a habitação um dos fatores que mais contribui para o aumento de fenómenos de exclusão social e para a reprodução geracional de ciclos de pobreza, importa atender à situação dos agregados familiares que, sendo proprietários de uma habitação, não conseguem, em virtude da sua frágil condição económica, efetuar as obras de conservação ou beneficiação necessárias à manutenção de condições mínimas de habitabilidade.

Ao longo dos últimos anos, o apoio municipal a estas intervenções foi efetuado através das Comissões Sociais Interfreguesias, ou outras Organizações de Solidariedade, no âmbito da Medida 4, prevista no Regulamento do Programa de Apoio às Organizações de Solidariedade.

A experiência prática de aplicação do Regulamento do Programa de Apoio às Organizações de Solidariedade demonstrou, contudo, a necessidade de regulamentação desta medida de apoio, em instrumento próprio, que clarificasse o procedimento e os conceitos utilizados. Neste âmbito e perante o aumento do número de processos apresentados pelas diversas Juntas de Freguesia do concelho, foi elaborado um projeto de Regulamento da Medida de Apoio à Realização de Obras de Conservação e Beneficiação, ou Melhoria de Condições de Segurança e Conforto em Habitações Degradadas, onde foi apresentada proposta de aperfeiçoamento da intervenção, bem como uma clarificação dos requisitos exigidos.

X. PLANEAMENTO E GESTÃO URBANA

A. Planeamento Territorial

Na área do Planeamento, e de acordo com os objetivos definidos para esta área, foram desenvolvidos trabalhos, estudos e emitidos pareceres, quer no âmbito dos instrumentos de gestão territorial e condicionantes quer no âmbito do planeamento estratégico, dos quais se destacam os seguintes:

- Acompanhamento da realização da Carta Municipal de Habitação (a ser desenvolvida por consultores externos);
- Suspensão parcial do Plano Diretor Municipal numa área de 29,30ha em Vila Nova de Anha para viabilização da instalação de uma unidade industrial para a produção de pás para aerogeradores;
- Desenvolvimento dos trabalhos relativos à revisão do Plano Diretor Municipal, nomeadamente: elaboração de apresentações, envio de elementos a apreciação da comissão consultiva, justificação da proposta de classificação do solo, elaboração de planta de delimitação e justificação de perímetros urbanos;
- Aprovação da Carta da RAN Bruta;
- Apresentação da 4.ª versão da REN Bruta;
- Correção material ao Plano Diretor Municipal para retirada de representação de linha de água através do Aviso n.º 11817/2023, no Diário da República n.º 119, Série II, de 21 de junho de 2023;
- Correção material ao Plano de Urbanização da Cidade para retirada de representação de linha de água publicada através do Aviso n.º 11818/2023 publicado no Diário da República, 2.ª série, n.º 119 de 21 de junho de 2023;
- Correção material ao Plano de Pormenor para a Área Marginal ao Rio Lima, entre a Ponte Eiffel e a Ponte do IC1 em Darque publicada pelo Aviso n.º 12491/2023 publicado no D.R. n.º 125, 2.ª Série de 29 de junho de 2023;
- Correção material ao PIERACA, Publicado através do Aviso n.º 16324/2023, no Diário da República n.º 167, Série II, de 29 de agosto;
- Reuniões Plenárias da Comissão Consultiva do PROT: 15 de julho de 2022 e 31 de março de 2023;
- Solicitação de parecer à CCDRN para suspensão do Plano Diretor Municipal e Plano de Urbanização da Cidade e medidas preventivas para elaboração do Plano de Pormenor do Litoral Norte;
- 2.ª Alteração de limites da ARU Frente Marítima da Amorosa - Aviso n.º 5325/2023 de 13 de março;

- Alteração de limites da ARU de Barroselas - Aviso n.º 5326/2023 de 13 de março;
- Alteração de limites da ARU da Cidade Norte - Aviso n.º 10436/2023 de 26 de maio;
- Aprovação ORU Cidade Norte - Aviso n.º 10435/2023 de 26 de maio;
- Delimitação da Zona de Pressão Urbanística de Viana do Castelo - Aviso n.º 20394/2023 de 24 de outubro;

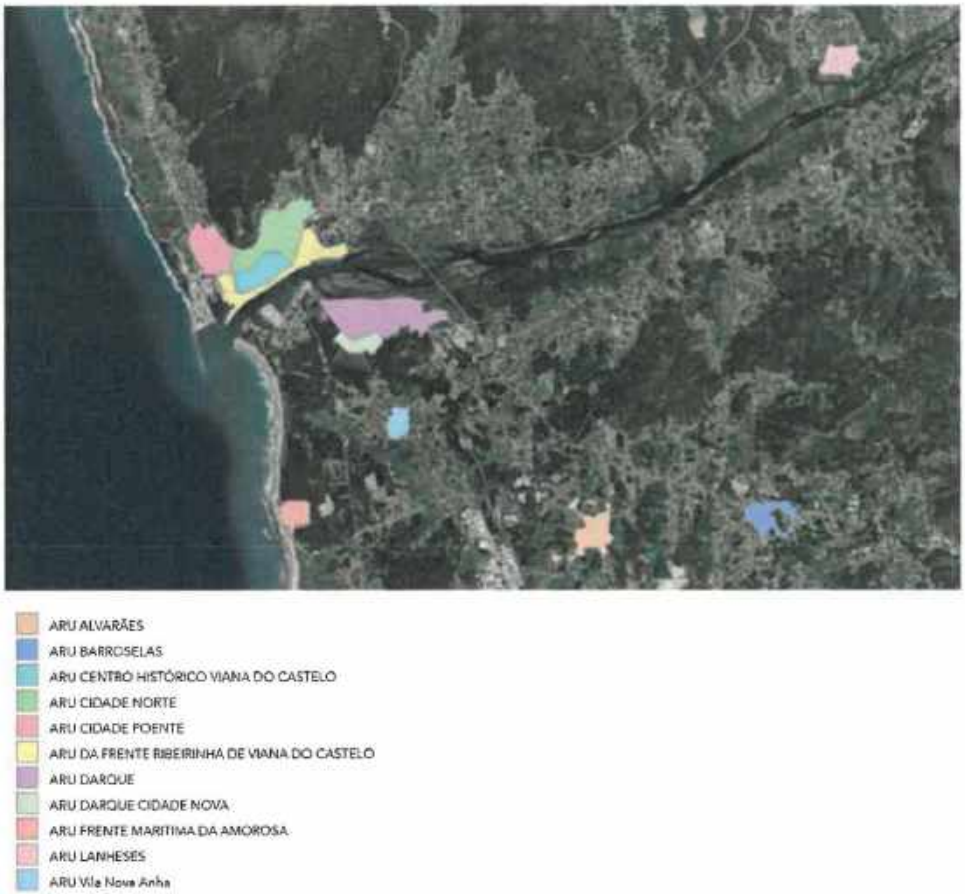

Áreas de Reabilitação Urbana (ARU) no Concelho de Viana do Castelo

- Parecer no âmbito da consulta pública do Plano Ferroviário Nacional;
- Parecer no âmbito da consulta pública do Plano de Situação do Ordenamento do Espaço Marítimo Nacional.

B. Licenciamento e Gestão Urbanística

No que se refere ao cumprimento dos prazos, analisados os relatórios produzidos pela aplicação informática, verificou-se que no ano 2023 foram realizadas **87 041 tarefas**, das quais **77 389 foram efetuadas dentro do prazo**, concluindo-se que foram cumpridos os prazos estabelecidos em **88,9% das tarefas realizadas**, de acordo com o quadro seguinte:

U_OP	dentro do prazo	Fora do prazo	Total	% Cumprimento
CDLGU	15 912	520	16 432	96,80%
CGU	7 693	330	8 023	95,90%
GU	11 659	796	12 455	93,60%
NAT	4 341	98	4 439	97,80%
SAOU	37 784	7908	45 692	82,70%
TOTAL	77 389	9652	87 041	88,90%

CDLGU – Chefe de Divisão de Licenciamento e Gestão Urbanística
CGU – Chefe da Unidade Orgânica da Gestão Urbanística
GU – Gestão Urbanística
NAT – Núcleo de Apoio Técnico
SAOU – Seção Administrativa das Operações Urbanísticas

OUTRAS AÇÕES RELEVANTES

- **Balcão do Empreendedor / Diretiva Serviços**

Foram realizadas as vistorias do alojamento local (AL) que é o procedimento mais significativo do Balcão do Empreendedor, sendo agora residual a intervenção dos técnicos na restante atividade económica (restauração e bebidas, comércio e serviços).

No entanto, o principal trabalho no alojamento local no 2.º semestre foi consequência da entrada em vigor da Lei n.º 56/2023 de 06/10 que determinou a obrigatoriedade de entrega de documentos comprovativos da manutenção da atividade nos 2 meses subsequentes, para cancelamento dos registos, em caso de incumprimento. Este trabalho "adicional" justifica o acréscimo de indicadores no alojamento, no quadro dos "DADOS ESTATISTICOS" (expresso em n.º de requerimentos e não de processos).

- **SIR – Sistema Indústria Responsável**

Foram emitidos pareceres e realizadas vistorias, no âmbito do SIR.

Foram realizados registos de 346 estabelecimentos industriais da tipologia 3 que têm a CM como entidade coordenadora, na sequência da devolução de processos por parte do IAPMEI.

Esses registos de estabelecimentos carecem de análise/ponto da situação de cada processo, organizando-se os respetivos BDE/SIR, trabalho em curso que se espera concluir com o início de funções de nova trabalhadora na SAOU (com larga experiência de "atendimento" e "portais").

- **IGT**

Sempre que surjam questões pertinentes nas reuniões conjuntas com os técnicos da GU são identificadas as disposições dos regulamentos do PDM e PUC que devem ser alteradas por forma a minimizar ou mesmo eliminar as dúvidas de interpretação que as mesmas suscitam.

- **Reabilitação Urbana**

Tem vindo a ser posta em prática a estratégia validada pelo Executivo para a Reabilitação Urbana nas áreas assim delimitadas (ARU), designadamente através de atendimentos a investidores e residentes e divulgação dos incentivos fiscais. Neste âmbito, a GU elabora as informações do IFRRU.

O trabalho anualmente executado para se aferir o "estado de conservação dos edifícios" para efeitos de majoração do IMI, habitualmente circunscrito ao centro histórico, vai ser alargado às ARU, de acordo com critérios a estabelecer nas reuniões conjuntas DLGU.

- **Áreas de Pressão Urbanística**

Com a delimitação de "zonas de pressão urbanística" (ZPU) foi iniciado em outubro um trabalho de colaboração com o setor de planeamento afetando-se um técnico da GU ao levantamento dos prédios abrangidos (para georreferenciação e estado de conservação dos mesmos conforme habitualmente feito para efeitos de IMI).

Iniciou-se o trabalho de fornecimento das cadernetas prediais por "núcleos", tarefa endossada posteriormente ao planeamento para execução de rotina.

- **Procedimentos com a Autoridade Tributária (AT)**

Através da Chefe da UO de Urbanismo, representante da CM junto da AT, foram remetidos pelo Portal das Finanças os dados relativos aos alvarás emitidos e plantas dos projetos aprovados cumprindo-se a periodicidade mensal prevista na legislação e estabelecida entre as entidades.

A submissão no Portal da AT dos ficheiros das operações urbanísticas ao abrigo do art.º 128.º do CIMI foi a seguinte:

581	Alvarás de obras de construção, de alteração ou de ampliação em área não abrangida por operação de loteamento ou por plano de pormenor – **alínea c, n.º 2 art.º 4.º RJUE**
328	Autorização de utilização dos edifícios ou suas frações, bem como as alterações da utilização dos mesmos – **n.º 5 do art.º 4.º do RJUE**

DADOS ESTATÍSTICOS

Requerimentos recebidos no âmbito de operações urbanísticas	**13 365**
Processos novos	
Licenciamentos	651
Comunicações prévias	24
Loteamentos	9
Outras operações urbanísticas	1 369
Total	**2 053**
Alvarás emitidos	
Alvarás de construção	369
Outro tipo de alvarás	1 265
Total	**1 634**
Meras Comunicações Prévias apresentadas / Comunicações Prévias c/ Prazo	
Alojamento Local	702
Outras	154
Total	**856**
Atendimentos exclusivamente por email e telefone **Email:** GU/DLGU – Chefe de Divisão e Técnicos - recebidos +/- 2 900 emails e respondidos cerca de 3 255 **Telefone:** cerca de 1 400 chamadas conforme informação da DETE	**Total** **7 517**

EVOLUÇÃO DO N.º TOTAL DE NOVOS PROCESSOS

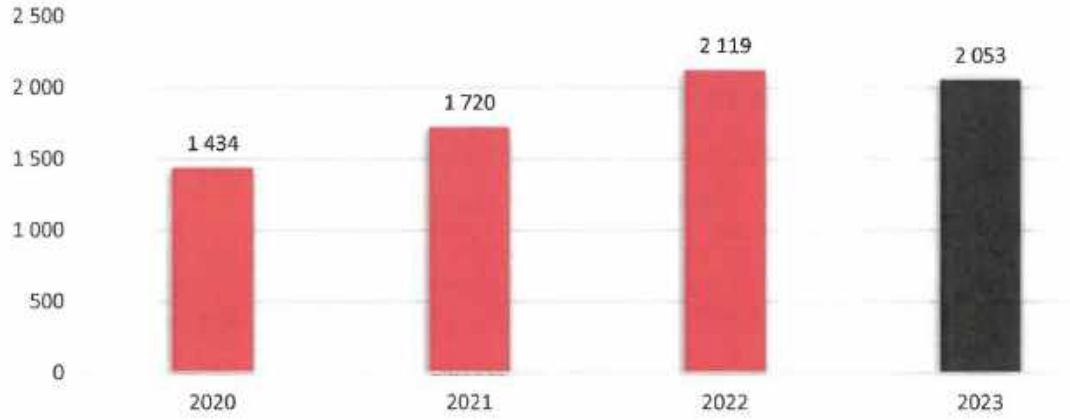

XI. GESTÃO E INOVAÇÃO URBANA

A. Sistemas de Informação Geográfica

O Gabinete de Sistemas de Informação Geográfica (SIG) tem desenvolvido ferramentas de trabalho com os vários serviços municipais. Foram realizadas 8 novas aplicações, 3 das quais ainda em fase de conclusão e 60 aplicações em manutenção, sendo que estas se desdobram em vários aplicativos e ferramentas:

- 62 webmaps;
- 27 app para recolha de informação em campo;
- 61 webservices;
- 27 dashboards;
- 25 aplicações externas.

As principais ações desenvolvidas, por áreas, durante o ano de 2023, foram:

– **ÁREA DE PLANEAMENTO** – Planta de condicionantes

No âmbito da revisão do PDM 2020, foi elaborada a Planta de Condicionantes com a delimitação das disposições referentes a servidões administrativas e restrições de utilidade pública decorrentes da legislação em vigor.

- Atualização da nova planta, no âmbito da revisão do PDM;
- Acompanhamento de alterações a realizar sempre que seja necessário.

– **BUPi – BALCÃO ÚNICO DO PRÉDIO**

Principais funções:

- Coordenar as atividades para o desenvolvimento da plataforma, agendamento orientação e preparação de reuniões de monitorização;
- Assegurar toda a logística inerente ao desenvolvimento e implementação do projeto bem como a abertura dos balcões de atendimento;
- Preparação dos cadernos de encargos e arranque dos concursos necessários a execução das operações;
- Apoiar na elaboração dos procedimentos de contratação pública necessários a boa execução do projeto; efetuar informações necessárias para a aquisição dos serviços e equipamentos; proceder à elaboração de relatórios relativos a indicadores de resultados;
- Atendimento presencial nos balcões Bupi deste Município desde agosto de 2021 até a data de hoje.

Apesar deste projeto já estar em curso, continua a exigir bastante trabalho da equipa e de coordenação, seguindo com sucesso. Num universo de 174 municípios, durante todo o ano de 2023 o Município de Viana do Castelo continua a ocupar um lugar nos 20 primeiros, chegando mesmo a ganhar mais uma vez prémio de **técnico do mês**, em junho, com o maior número de processos RGG e uma **menção honrosa de boas práticas de atendimento**.

Em 2023, o Município registou **13 747 matrizes plataforma dirigida aos proprietários de prédios rústicos e mistos**, resultado do reforço dos balcões no SAM e na adoção de balcões itinerantes pela maioria das freguesias.

N.º DE MATRIZES REGISTADAS POR MÊS

– Desenvolvimento de aplicações com informação georreferenciada desenvolvidas com diversos setores:

a. <u>Mobilidade</u>

- APLICAÇÃO MÓVEL – ROMARIA N' ALGIBEIRA

A aplicação Romaria n'Algibeira permitiu aos munícipes, visitantes e turistas a consulta de todos os eventos festivos e religiosos da Romaria de Nossa Senhora d'Agonia que decorrem com mais intensidade entre os dias 14 e 22 de agosto.

Além dos eventos, foi introduzida informação variada sobre condicionamentos de trânsito associados a cada evento, parques de estacionamento com informação sobre tarifário aplicado, transportes, proteção civil e informação útil variada desde sanitários, praças de táxis, farmácias, etc.

Apresentação da APP Romaria n'Algibeira

Foi ainda realizada uma conferência de imprensa para a apresentação deste aplicativo e um vídeo promocional do mesmo.

A utilidade desta aplicação foi notória, pois ultrapassou as **25 000 visualizações** no período de 8 a 22 de agosto, com particular incidência na consulta da calendarização da festa (eventos e condicionamentos de trânsito), mas também com muita procura de informações sobre acessibilidades, estacionamento, serviços de proteção civil disponíveis, entre outras das muitas informações que a aplicação disponibilizou para os utilizadores.

- PLATAFORMA OVP – GESTÃO DA OCUPAÇÃO DA VIA PÚBLICA

Esta plataforma encontra-se em testes internos, já numa fase conclusiva e serve para gerir os registos de ocupação pública, condicionamentos de trânsito, eventos e todas as atividades na via pública. Associado à georreferenciação, existirá a possibilidade de filtragem temporal. Existe a versão interna, de gestão e registo e a versão externa de visualização e consulta dos munícipes em geral.

- APP SIRENE

É uma aplicação que resultou de um protocolo entre o Município e a PSP para o registo e a georreferenciação de todos os acidentes na via pública da sua área de jurisdição na cidade de Viana do Castelo. Esta aplicação foi desenvolvida com base no software ESRI e é composta por duas plataformas distintas, uma app móvel para a qual usamos o quickcapture e uma aplicação de monotorização dos dados recolhidos.

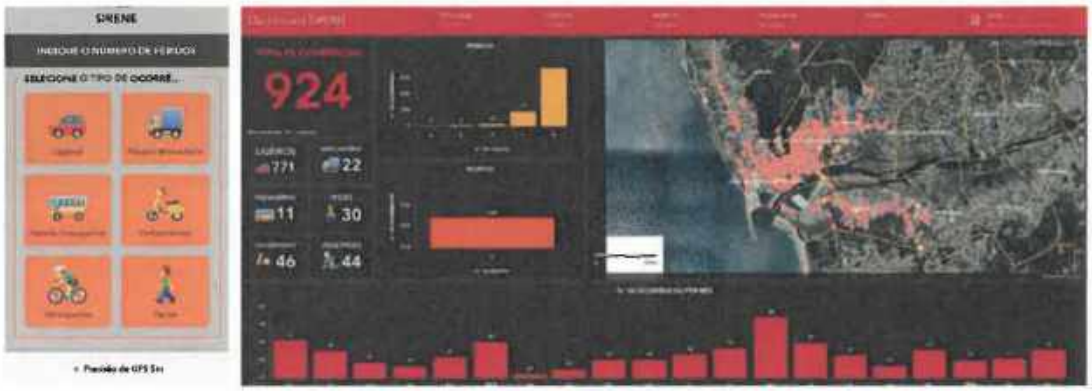

- GEORREFERENCIAÇÃO DAS PARAGENS DE AUTOCARRO

Desenvolvimento de uma aplicação móvel e *webmap* para o levantamento e georreferenciação das paragens de autocarro no concelho de Viana do Castelo.

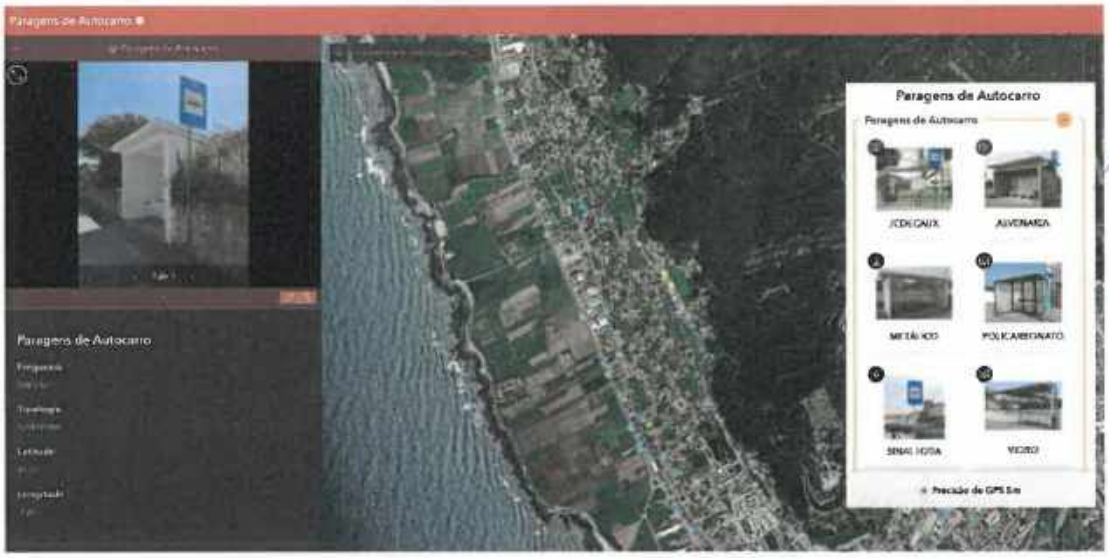

- OBRAS DE ARTE

Criação de um dashboard com o registo de todas as obras de arte para a área do Concelho de Viana do Castelo, um aplicativo usado em parceria com a Universidade do Minho para o registo de vários atributos, desde Jurisdição, tipologia, estado de conservação, etc...

b. <u>U. O. Telecomunicações e Energia</u>

Plataforma que regista o estado da iluminação pública.

c. U. O. Urbanismo

Estado de Conservação do Edificado

A colaboração do SIG neste trabalho abrange duas fases distintas:

1.ª Fase: Prestar formação e preparar aplicação móvel para Tablet, facultando a aquisição de informação diretamente no terreno.

2.ª Fase: Foi realizada a Identificação de todos os proprietários (com indicação do nome e NIF) e descarregadas as respetivas cadernetas prediais dos edifícios que foram classificados com o nível 2 (pré-ruína), 3 (ruína) e 4 (obra não concluída, com alvará inválido/sem alvará).

Nestes anos a taxa de agravamento/ majoração do IMI desses prédios no portal da Autoridade Tributária, foi realizada por o SIG.

ZPU – Zonas de pressão urbanística

Esta aplicação foi desenvolvida a pedido do Setor de Planeamento e da DLGU, para carregamento de toda a área edificada na área em causa, permitindo a validação dos artigos matriciais através de confirmação em campo pelos técnicos da DLGU.

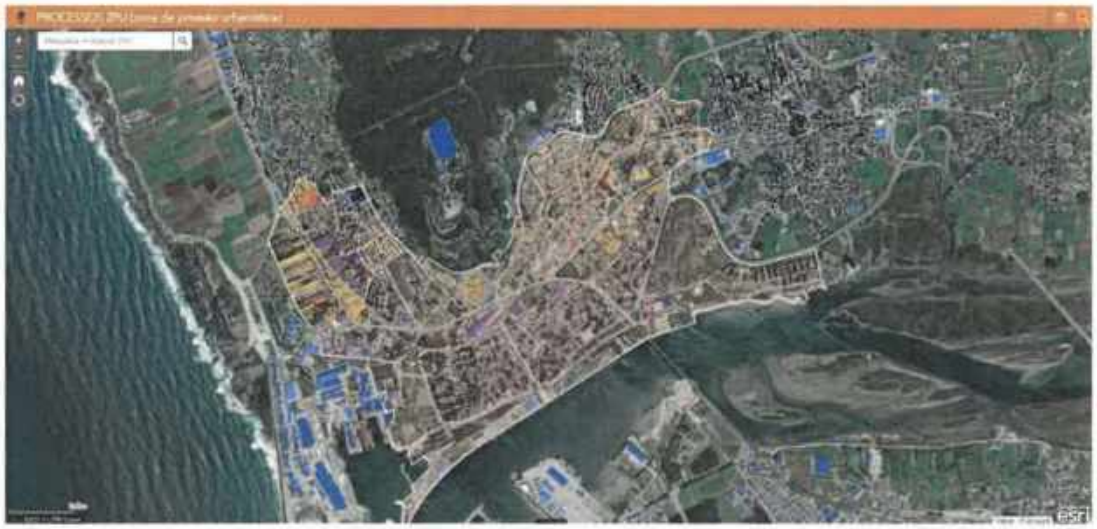

d. Projeto

Publicidade

Foi desenvolvida uma plataforma de trabalho para a georreferenciação dos processos de publicidade e também um fluxograma de procedimentos acertado com os vários intervenientes, encontrando-se em desenvolvimento e carregamento dos dados.

Esplanadas

Foi desenvolvida uma aplicação móvel para tablet de forma a obter a georreferenciação e identificação fotográfica das esplanadas para todo o concelho, encontra-se em desenvolvimento e carregamento dos dados.

Colaboração na revisão do PDM

No âmbito da revisão do PDM 2020 e em estreita colaboração com a Divisão de Planeamento Territorial são realizadas pelo SIG:

1. A georreferenciação das Participações Públicas apresentadas.
2. O acompanhamento de alterações a realizar sempre que seja necessário na Planta de Condicionantes com a delimitação das disposições referentes a servidões administrativas e restrições de utilidade pública decorrentes da legislação em vigor.

B. Mobilidade e Ocupação de Espaços Públicos

Na estratégia da mobilidade do nosso concelho destaca-se o desenvolvimento de dois planos:

- **O Plano Municipal de Mobilidade Urbana Sustentável – PMUS** é um documento estratégico para a prossecução da mobilidade suave que se encontra em fase de conclusão.

Apresentação pública da 1.ª fase do PMUS

- **O Plano de Mobilidade Escolar** desenvolvido com a colaboração dos diversos Agrupamentos Escolares e o Instituto Politécnico de Viana do Castelo.

Sessão de trabalho da PME na Escola Pedro Barbosa

Foi também em 2023 que o Município de Viana do Castelo integrou a Rede de Cidades e Vilas que Caminham, reforçando o compromisso deste executivo na implementação de medidas integradoras dos modos suaves, tornando os espaços públicos mais sociáveis, saudáveis e sustentáveis.

Viana do Castelo integrou a Redes de Cidades e Vilas que Caminham

No âmbito desta rede, foi possível a participação em ações de formação e capacitação dos técnicos do município, e a participação em encontros realizados em Valladolid e no Porto, onde houve possibilidade de conhecer projetos implementados de outros municípios, portugueses e espanhóis e divulgar os nossos, um dos quais premiados pela inovação, como foi o caso da aplicação desenvolvida internamente pelos gabinetes de SIG e Mobilidade, a Romaria n' Algibeira.

II Congresso da Rede de Cidades e Vilas que Caminham, Porto

De acordo com as orientações da Estratégia Nacional para a Mobilidade Ativa Clicável 2020-2030, o Município tem desenvolvido ações de consolidação da rede clicável do centro histórico através da sua sinalização.

Rede Ciclável

O município de Viana pretende densificar o carregamento das viaturas elétricas, estendendo a rede atual a outras áreas da cidade, bem como a outras freguesias. No entanto a rede atual apresentou os seguintes valores para o ano de 2023.

Ao nível do urbanismo tático, verificaram-se intervenções na rua Gago Coutinho, rua A Aurora do Lima e no largo 9 de Abril, com o intuito de impedir o estacionamento abusivo, libertando a área para o peão e as bicicletas, facilitando deste modo o trânsito de atravessamento.

Rua Aurora do Lima

Com vista a sensibilizar os cidadãos para importância desta temática, foi assinalada a **Semana Europeia da Mobilidade**, que integrou um conjunto variado de iniciativas.

Semana Europeia da Mobilidade

Salienta-se também a comemoração do Centenário do Elevador de Santa Luzia, simultaneamente a reabertura após obras de beneficiação, no valor de 356 100,12 €.

Centenário Elevador de Santa Luzia

Alguns dados estatísticos da utilização do elevador são demonstrados nos gráficos seguintes, salientando-se que apesar da interrupção de serviço, em 2023 este equipamento foi utilizado por 130300 passageiros.

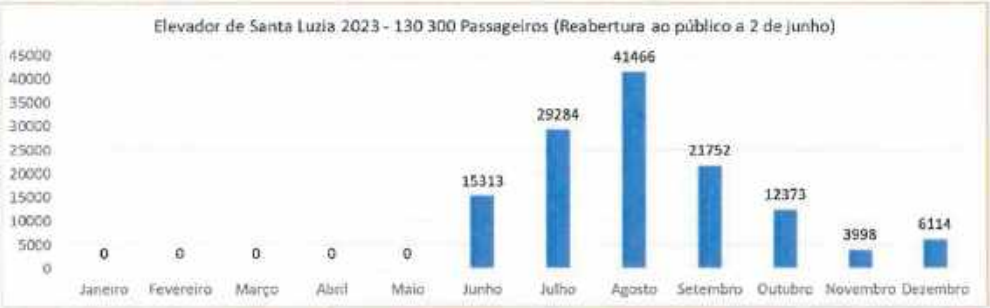

Tal como o elevador, a temática dos transportes públicos é de grande importância para o Município de Viana do Castelo, salientando-se os esforços realizados para a conclusão do concurso da CIM e os trabalhos desenvolvidos como Autoridade de Transportes.

A esse nível, destaca-se os nossos miniautocarros elétricos com os seguintes indicadores:

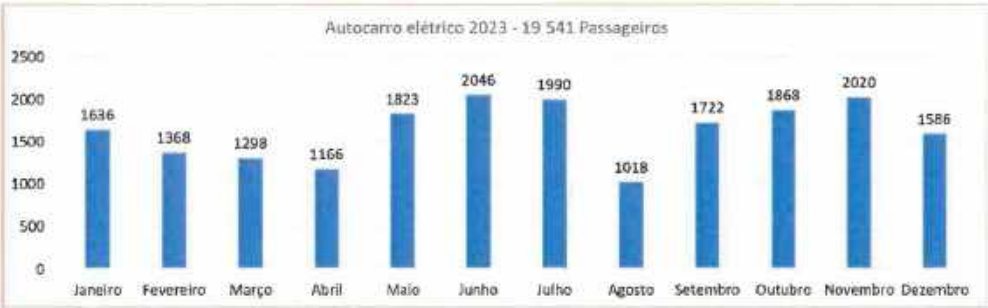

XII. AMBIENTE E SUSTENTABILIDADE

Execução de projetos financiados

Os Setores da DAAC foram responsáveis pela implementação de diversos projetos. Do conjunto de projetos elaborados, candidatados e aprovados com financiamento, destaca-se:

- "Vilas e aldeias equestres entre Arga e Lima";
- "Fronteira esquecida";
- REACT (rio Lima) COMPETE 2020;
- Projeto do rio Neiva – COMPETE 2020.

Elaboração de novos projetos para financiamento

No ano de 2023 os vários serviços da DAAC prepararam ou participaram na elaboração de 12 projetos para candidaturas a programas diversos, nomeadamente:

- Projeto ENDURE - Digital and socio-economic novel solutions for critical infrastructure protection from climate change in the EU REgions located in the Atlantic biogeographical area, INTERREG EUROPE;
- Projeto RecolhaBio - Centro Municipal de Compostagem de Resíduos Verdes de Viana do Castelo e Viana Abraça, Fundo Ambiental;
- Projeto Apoio à criação de ecopontos florestais ou de compostagem, Fundo Ambiental;
- Projeto ITI Rede Urbana Inter-regional; Cidades âncora para a economia azul;
- Projeto ITI Redes Urbanas, Rede Eco-Ativa de Viana do Castelo;
- Projeto AOWIND – POCTEP.

Durante este ano foram elaborados e submetidos um total de 12 projetos, aguardando a maioria a respetiva aprovação. Contudo, já existem 4 destes projetos aprovados, num valor total de 378 692,00€ relativos a 2 projetos do GTF mais 2 projetos do CMIA.

Contratação pública para outras ações não financiadas

Foram vários os procedimentos de contratação pública nos quais a divisão participou na preparação das respetivas peças. Das contratações acima de 5 000,00 € enumeram-se as seguintes:

- Prevenção de incêndios florestais;
- Aquisição de serviços para a execução das FGC para o ano 2023 do município de Viana do Castelo no cumprimento do PMDFCI. Proc. 172/2023 – 205 128,00 € + IVA;

- Empreitada para Execução do Plano Municipal de Defesa da Floresta Contra Incêndios 2022 – Rede Viária Florestal, Proc. 11A / 23 – 84 448,10 € + IVA;
- Plano Municipal de ação climática – Contratação de serviços para elaboração do Plano, Proc. 153/2023 – 42 460,00 € + IVA;
- Aquisição de serviços para remarcação de sinalética direcional e manutenção da Rede municipal de percursos pedestres e caminho português da Costa – 14 950,00 € + IVA.

A. Gabinete Florestal

Principais ações

- **Implementação das FGC (Faixas de Gestão de Combustível);**
- **Acompanhamento de processos de VLT (Vistorias para Limpeza de Terrenos);**
- **Sapadores Florestais (SF) –** Orientação e acompanhamento das 3 equipas de Sapadores Florestais protocoladas com o Município;
- **Fogo Controlado/Queimadas licenciadas e Queimas de sobrantes –** Coordenação da plataforma Queimas e Queimadas do ICNF;

QUEIMAS E QUEIMADAS	
TOTAL DE REGISTOS	25 768
REGISTOS EM OUTUBRO*	2 292

*autorização a cargo do município de 12 a 31/10

- **Manutenção da Rede Viária Florestal (RVF);**
- **Manutenção da Rede de Pontos de Água (RPA);**
- **Vigilância Florestal –** Elaboração de Protocolos e acompanhamento da execução dos mesmos:
- Município e a Escola dos Serviços do Exército para a vigilância da Serra de Sta. Luzia;
- Município e a Junta Regional de Escutismo, para vigilância de três locais específicos.

- **Ações de sensibilização –** Realização e diversas ações de sensibilização pública e escolar, com palestras, ações de plantação e de limpeza de invasoras;
- **Implementação do Programa Aldeia Segura e Pessoas Seguras;**

Entidades envolvidas – CMVC, ANEPC, CBSVC, GNR, PSP, BVVC, Juntas de Freguesia.

- **Implementação do Programa Reflorestar com Identidade.**

PROGRAMA REFLORESTAR COM IDENTIDADE			
Candidaturas	Árvores solicitadas	Árvores fornecidas	Área das propriedades/ha
8	315	215	63,34

Candidaturas

- **Candidaturas submetidas**

Candidatura Condomínio de Aldeia (aprovada, aguardando assinatura do Termo de Aceitação) – valor global: 255 088,44 euros;

Candidatura Ecoponto Florestal – valor global: 105 346,89 euros;

Candidatura de apoio funcionamento GTF - valor de 13 979,00 euros.

- **Candidaturas em desenvolvimento/término no ano de 2023**

Candidatura Estabilização das margens do rio Lima – REACT – valor global de 251 767,53 euros;

Candidatura (Re)arborização de Espaços Verdes, Viana de Castelo – REACT – valor global de 79.297,52 euros;

Candidatura Fronteira Esquecida Limia-Lima - Interreg VA Espanha-Portugal.

- **Candidaturas a apresentar/apresentadas pela CIM do Alto Minho, com apoio do GF**

Aldeias do Alto Minho - Cycling & Walking 2.ª Fase;

Banco de Imagens do Minho da CIM do Alto Minho;

Candidatura Património Natural – Gal Costeiro Litoral Norte – Alto Minho.

Turismo de Natureza

- **Rede Municipal de Percursos Pedestres (RMPP) Implementação, Promoção-divulgação e manutenção;**
- **Destino equestre**

Vistorias, fiscalização e manutenção dos Percursos do Homem e do Garrano.

Apresentação do Selo Equestre "O Seu Cavalo É Nosso Convidado".

Visitas e vistorias aos operadores turísticos aderentes ao Selo Equestre, juntamente com o serviço de turismo para verificar se cumprem com os requisitos para a adesão.

Inauguração do Percurso Equestre "Do rio Lima à Serra de Arga" (Lanheses-Quinta dos Pentieiros) e "Percurso Equestre da Serra de Arga" (Montaria-Dem).

Sede Equestre "O Seu Cavalo é Nosso Convidado"

B. Gabinete de Gestão de Áreas Classificadas (GAC)

Literacia, Ciência e Educação Para a Sustentabilidade

Das diversas atividades desenvolvidas no âmbito desta linha estratégica, destacam-se as seguintes:

- Dinamização da Rede Escolar de Ciência e de Apoio à Investigação Científica;
- Diversificação da oferta educativa da RECAIC;
- Enriquecimento do acervo do Laboratório da Memória;

Laboratório da Memória	N.º total de artigos validados
Biblioteca	34
Filmoteca	4
Fonoteca	1
Fototeca	70
Total	109

- Desenvolvimento de diversos recursos didáticos e materiais pedagógicos;
- Integração da Oferta Educativa do Geoparque no guia "Serviços Educativos;
- Dinamização das visitas às Portas do Geoparque, nomeadamente a Porta do Neiva e a Porta de Arga;

Porta do Geoparque	n.º de atividades	n.º total de visitantes
Porta Arga	6	165
Porta Neiva	27	681
Total	33	846

- Concurso escolar "Ação Climática no Meu Geoparque";
- Encontro Educativo "Ambiente & Conhecimento.

Conservação da Natureza

A Conservação da Natureza é uma das áreas chave para a atuação de um geoparque e a base para a classificação UNESCO. Enumeram-se de seguida as ações mais relevantes para este efeito, desenvolvidas no ano de 2023:

- Gestão e atualização da Geodatabase do Geoparque;
- Monitorização dos Monumentos Naturais Locais;
- Monitorização das estruturas interpretativas;
- Dinamização das atividades no âmbito do protocolo de recuperação e manutenção ecológica das áreas classificadas;
- II Eco Maratona/Montedor e III Eco Maratona/Afife.

Turismo de Natureza e o Desenvolvimento Local

Com a implementação da estratégia *Turismo de Natureza e o desenvolvimento local* objetiva-se: dinamizar o turismo de natureza no território Geoparque Viana do Castelo; criar uma rede de parceiros; contribuir para a continuidade da identidade do território Viana do Castelo e contribuir para a criação de uma marca turística forte, assente no património natural.

Outras Atividades/Ações Desenvolvidas

- Projeto "Biénio da Ação Climática nos Geoparques portugueses";
- Desenvolvimento de artigos científicos sobre o Geoparque Litoral de Viana do Castelo;
- Participação em eventos relacionados com a Rede Portuguesa de Geoparks Mundiais da UNESCO;
- **Bandeira Azul – atividade educação ambiental 2023**

O tema do ano 2023 foi a geodiversidade e contou com diversas atividades de educação ambiental realizadas nas diferentes tipologias exigidas na candidatura Bandeira Azul, de acordo com a tabela que se segue.

Tipologia	Nº Atividades	Nº Participantes
A - Sensibilização Ambiental	1	142
B - Com Participação Passiva do Público	2	130
C - Com Participação Ativa do Público	12	274
D - Com Efeito Multiplicador	1	13
	TOTAL	**559**

Viagem pelo Clima

Organização e apoio ao desenvolvimento dos desafios das equipas da competição "Viagem pelo Clima". Desenvolvida no âmbito do Cooler World, um movimento criado pela Get2C com o objetivo de informar e inspirar a população rumo à Neutralidade Carbónica e a uma vida mais sustentável, do qual o Município de Viana do Castelo é parceiro, esta competição contou com 3 equipas e um total de 105 participantes.

C. Gabinete do Litoral e Rede Hidrográfica (GLRH)

No espaço territorial do Município de Viana do Castelo (319 km²), tendo presente o enquadramento técnico-legal, pelo qual se pauta a atividade do Gabinete do Litoral e Rede Hidrográfica - GLRH, salienta-se entre as diversas atividades desenvolvidas as seguintes às áreas e domínios:

a. Monitorização de 24 km de linha costa;
b. Monitorização das Zonas Ameaçadas pelo Mar;
c. Licenciamentos de 7 apoios de praia mínimos;
d. Licenciamentos de 8 apoios de praia para a prática desportiva.

D. Alterações Climáticas e Sustentabilidade

- Plano Municipal de Ação Climática de Viana do Castelo em fase de conclusão;
- Colaboração e acompanhamento do estudo "Cálculo da Pegada de Carbono de Viana do Castelo), Eixo Atlântico;
- Colaboração com a Rede de Municípios de Adaptação às Alterações Climáticas;
- Colaboração na elaboração de estudos e relatórios com incidência ou impactes no ambiente e sustentabilidade (ECO XXI, Plataforma ODSLocal - versão avançada e Relatório Local Voluntario);

- Elaboração do Regulamento e Constituição do Conselho Municipal de Ambiente e Ação Climática de Viana do Castelo;
- Colaboração na candidatura "RecolhaBio Centro de Compostagem" ao Fundo Ambiental - CIM Alto Minho, no valor de 146 266,75 €.

E. Arquitetura Paisagística

Ao longo do ano 2023, foram iniciados e desenvolvidos vários projetos de diferentes amplitudes:

1. Rota Municipal dos Miradouros;
2. Acompanhamento da execução das propostas desenhadas paras as rotundas do acesso ao Porto de Mar e projeto de execução para as rotundas da entrada da cidade (rotunda dos Rotários, da Papanata e da Areosa);
3. Parque de Autocaravanas da Praia do Rodanho, em Vila Nova de Anha;
4. Projeto para o parque de estacionamento da Praia de Afife;
5. Requalificação na margem junto ao Barco do Porto, na UF Serreleis e Cardielos;
6. Projeto Conceptual dos passadiços na freguesia da Montaria;
7. Requalificação da linha de água na área da Cascata do Pereiro em Vilar de Murteda;
8. Projeto de recuperação do antigo embarcadouro e envolvente em Torre;
9. Projeto para Parques de Merendas em colaboração com os Baldios e Juntas de Freguesia (Areosa, Sta. Luzia, Outeiro, Vilar de Murteda e Montaria);
10. Logradouros escolares de EB 2,3 Dr. Pedro Barbosa (Monserrate) e da Creche de Deocriste;
11. Loteamento do Carvalhal (Freguesia de Darque) e de Afife;
12. Projeto de requalificação e integração paisagística da envolvente ao Estádio Manuela Machado para a execução da candidatura "Viana do Castelo Cidade Europeia do Desporto 2023";
13. Projetos de Integração Paisagística das Unidades Operativas de Planeamento e Gestão (UOPG 54 – Zona Industrial Alvarães Norte, UOPG 57 – Alvarães - Costeira, UOPG 42 – Freguesia de Vila Fria);
14. Projeto para Parques de Merendas em colaboração com os Baldios e Juntas de Freguesia;
15. Enquadramento Paisagístico do novo Complexo Desportivo da antiga praça de touros (áreas de jogo e áreas verdes);
16. Projeto "Cais em Darque". Requalificação da margem entre a Ponte Velha e a Ponte Nova.

F. Educação Ambiental

Neste âmbito destacam-se as atividades e projetos desenvolvidos ao longo do ano de 2023 nas quatro estruturas municipais:

- Centro de Monitorização e Interpretação Ambiental (CMIA);
- Parque Ecológico Urbano (PEU);
- Centro de Mar (CMAR);
- Observatório do Litoral Norte (OLN).

Em seguida, destacam-se principais dados das diferentes tipologias de valências.

CENTRO DE RECURSOS [CMIA E CMAR] – VALÊNCIAS DISPONIBILIZADAS	
Exposições Temporárias	**6**
Exposições Itinerantes	**17**
Requisições de Exposições Itinerantes	**10**
Publicações Editadas pelas infraestruturas	**0**
Documentação disponibilizada na Biblioteca [CMIA e CMAR]	**2 508**
Documentação disponibilizada no website	**207**
PROJETOS EDUCATIVOS PARA AS ESCOLAS DO CONCELHO [CMIA E CMAR]	**6**
Inscrições rejeitadas (relação entre rejeitadas e recebidas)	**46%**
N.º de turmas aceites	**29**
N.º de alunos envolvidos	**603**
N.º de atividades realizadas	**155**
Aumento do conhecimento dos alunos, face avaliação aos pré-testes e pós-testes	**3%**

ATIVIDADES PARA GRUPOS ORGANIZADOS	
N.º de atividades disponíveis para requisição no website (a realizar com monitor)	32
N.º de atividades realizadas	**159**
Atividades recusadas, face ao total de pedidos	**21%**
Saídas de campo, face às atividades totais	25%
Inquéritos recebidos, face aos enviados	47%
Média da avaliação das atividades (da equipa interna)[1]	4,78

Dados associados a atividades formativas para público em geral

WORKSHOPS / SESSÕES DE ESCLARECIMENTO / CONVERSAS DE FIM DE TARDE	
N.º workshops/sessões esclarecimento/CFT realizadas	**26**
Inquéritos recebidos, face aos enviados	47%
Média da avaliação [escala 1 a 5]	4,61
AÇÕES FORMAÇÃO PROFESSORES (creditada e não creditada)	0

Projeto educativo

[1] Escala de avaliação de 1 a 5

– **Utilizadores dos serviços**

O registo de utilizadores dos serviços prestados pelas diversas instalações é efetuado numa base de dados comum, mas com possibilidade de análise distinta não só no global, como também em aspetos mais distintos. Os dados a seguir apresentados referem-se a utilizadores dos serviços e não a visitantes, pois há atividades que são efetuadas fora das instalações.

NÚMERO TOTAL DE UTILIZADORES DOS SERVIÇOS	98 861
Utilizadores por **faixas etárias**	
Crianças [0-12]	28%
Jovem [13-18]	13%
Adulto [19-65]	46%
Seniores [+65]	12%
Utilizadores por **tipologias**	
Público em geral	84%
Grupos organizados - escolas	10%
Grupos organizados - outros	7%
Utilizadores por **infraestrutura**	
Utilizadores do CMIA face ao total	7%
Utilizadores do PEU face ao total	79%
Utilizadores do CMAR face ao total	13%
Utilizadores do OLN face ao total	1%
Visitas livres às infraestruturas[2]	**49%**
Visitas livres CMIA	10%
Visitas livres CMAR	82%
Visitas livres OLN	8%

[2] Sem agendamento; exclui PEU por ser próximo 100%

NÚMERO TOTAL DE UTILIZADORES DE PÚBLICO ESCOLAR	9 689
Ensino pré-escolar	22%
Ensino Básico do 1.º ciclo	42%
Ensino Básico do 2.º ciclo	7%
Ensino Básico do 3.º ciclo	17%
Ensino Secundário	11%
Ensino Profissional	1%
Nº total de escolas que utilizaram os serviços educativos	59
% de escolas do concelho de Viana do Castelo	**78%**
% de escolas de outros concelhos	22%

G. Monitorização Ambiental

Reporta-se em seguida alguns dados do trabalho desenvolvido pela equipa interna relativamente a diversas tarefas no domínio do conhecimento e interpretação dos valores naturais do território. Todos os dados de biomonitorização são integrados em ArcGis da autarquia, não obstante outras plataformas específicas externas dos parceiros.

Tabela: trabalho de monitorização desenvolvido ao longo de 2023

MONITORIZAÇÃO AMBIENTAL	
N.º saídas de campo Total	152
N.º locais monitorizados	16
INDICADORES AMBIENTAIS (Lixo Marinho/PEU/tratamento dados externos)	
N.º saídas de campo	85
N.º horas	15

BIOMONITORIZAÇÃO	
N.º saídas de campo	4
N.º horas	28
N.º locais monitorizados	4
N.º de observações ID	64
N.º de ninhos de Borrelho-de-coleira-interrompida identificados	62
N.º de ninhos de Borrelho-de-coleira-interrompida protegidos	19
CENSOS DE AVES	
N.º saídas de campo	5
N.º horas	24
N.º de observações ID	84
CENSOS DE BORBOLETAS	
N.º saídas de campo	13
N.º horas	32
N.º de observações ID	96

Tabela: dados recolhidos através da plataforma BioRegisto de ações de voluntariado ambiental

BioRegisto	
Nº de utilizadores registados	220
Nº de registos submetidos	502
Nº de registos tratados	473
% de registos validados, em relação aos tratados	82%
N.º de espécies validadas	230
Voluntariado | N.º de atividades	8

Ciência Cidadã

Iniciativa iniciada em 2009 com ações de voluntariado ambiental e, desde 208, com a plataforma BioRegisto – disponível em formato APP e em https://ambiente.cm-viana-castelo.pt/bioregisto.

Candidaturas / Projetos Financiados

Reporta-se as que se encontram em fase de preparação, as que foram submetidas mas aguardam aprovação, ou as que, estando já aprovadas, requerem ao longo do ano tempo ao nível da operacionalização das mesmas ou do apoio ao gabinete do investidor sempre que solicitado.

Tabela: Projetos financiados/candidaturas em 2023

TIPOLOGIA	VALOR
N.º de candidaturas preparadas no ano corrente	**9**
N.º de candidaturas aprovadas	**6**
N.º de candidaturas em execução	**4**
Valor do investimento **global** (€)	**24 474,79 €**
Valor **assumido pela autarquia** (€)	**5 743,70 €**

H. Parques e Jardins

- Coordenação da organização do evento Viana Florida;
- Acompanhamento dos 112 processos REG, ao abrigo do artigo 8.º de Regulamento Municipal e Conservação dos Espaços Verdes, visando a sua resolução (visitas aos terrenos, apoio técnico, editais, informação e sensibilização), com 3 processos objetos de substituição coerciva;
- Início do inventário do arvoredo do meio urbano do Município de Viana do Castelo;
- Foram desenvolvidas as ações necessárias ao planeamento, gestão e manutenção dos espaços verdes;

- A Câmara Municipal de Viana do Castelo concluiu um projeto de valorização ecológica, paisagística e social de seis espaços ao longo da malha urbana e periurbana da cidade, numa área de intervenção aproximada de 14 hectares, que implicaram a **plantação de 152 árvores de cariz autóctone e ornamental**, a plantação de **727 unidades de arbustos autóctones**, o abatimento de 86 árvores com graves problemas de fitossanidade e a poda de manutenção de 50 árvores. Foi elaborado pelos técnicos municipais e candidatado ao Programa Compete 2020, obtendo um apoio financeiro de praticamente 74 mil euros;
- Atualmente na zona urbana de Viana do Castelo, estão inventariadas 6 500 árvores que entre si eliminam cerca de 65 000 kg de CO2 por ano;
- A Câmara Municipal de Viana do Castelo, em linha com os objetivos de desenvolvimento sustentável, nas suas diversas vertentes e através do Setor de Jardins, iniciou semana a plantação de cerca de 570 árvores em ambiente urbano, privilegiando espécies autóctones como os Carvalhos, Tílias, Choupos, entre outras de cariz mais ornamental.

I. Objetivos de Desenvolvimento Sustentável (ODS)

Os Objetivos de Desenvolvimento Sustentável (ODS) representam um apelo urgente à ação de todos para uma parceria global, por um planeta mais sustentável.

A Agenda 2030 para o Desenvolvimento Sustentável, adotada por todos os 193 Estados-Membros das Nações Unidas, define as prioridades e aspirações do desenvolvimento sustentável global para 2030.

Os 17 ODS reconhecem que a erradicação da pobreza e outras privações devem ser acompanhadas de estratégias que melhorem a saúde e a educação, reduzindo a desigualdade e estimulando o crescimento económico e a coesão social.

Sem nunca esquecer as alterações climáticas e a preservação dos ecossistemas, pretende-se definir um caminho conjunto, com o foco em 5 áreas críticas da Humanidade: Planeta, Pessoas, Prosperidade, Paz e Parcerias.

Neste âmbito, o município de Viana do Castelo aderiu à **Plataforma ODSlocal**, e até final de 2023, neste portal online dinâmico que permite visualizar e monitorizar os contributos e progressos de cada Município em relação aos ODS, estavam inseridos **144 Boas Práticas e 28 Projetos registados**.

As **144 boas práticas** envolvem **praticamente todos os serviços do município**, desde a saúde ao Geoparque, e os projetos entidades como EB1 Cabedelo, Baldios de Carvoeiro, Methamorphys, Explore Iberia, Associação Ser na Floresta, Aromáticas Vivas, Centro Azul | CMAR, APPACDM, Praias sem Barreiras, FeelViana, Resulima, IPVC, AE Barroselas, Coordenada Decimal, Ocean Winds, Banco Alimentar de Viana do Castelo e ADAM.

Em novembro passado acolhemos a Conferência ODSlocal'23 - Das Metas às Soluções, na qual **Viana do Castelo foi galardoada com a Menção Honrosa ODSlocal relativa ao Melhor Conjunto de Boas Práticas 2023**.

Conferência ODSLocal'23 – Das Metas às Soluções no Teatro Sá de Miranda

XIII. OBRAS PÚBLICAS

No âmbito das competências Municipais neste domínio, durante o ano de 2023, foram realizados diversos acompanhamentos e a fiscalização da execução de obras públicas, bem como o apoio técnico às Juntas e Uniões de Freguesia do Concelho.

A. Obras Públicas

A Divisão de Obras Públicas desenvolveu, neste período, a coordenação e fiscalização de várias obras por empreitada, com o **valor global de 33 500 000,00 € + I.V.A.**

Construção da Unidade de Cuidados de Saúde Primários – USF da Meadela

3 509 554,00 €

Reabilitação e refuncionalização da Praça Viana

4 920 976,86 €

Intervenção no Parque Empresarial de Lanheses

2 013 539,64 €

Requalificação da Escola Pintor José de Brito

2 394 242,26 €

EMPREITADA	VALOR
Requalificação do Espaço Público da Quinta da Bouça	**2 542 823,70 €**
Ampliação da Rede de Drenagem de Águas Residuais da Margem Sul (Freguesias de Mujães, Vila de Punhe, Barroselas/Mujães e Castelo de Neiva - Lote 1 - Freguesias de Mujães, Vila de Punhe e Barroselas/Mujães (EN 308)	**424 385,23 €**
Ampliação da Rede de Drenagem de Águas Residuais da Margem Direita (Freguesias de Serreleis, Cardielos, Torre d Vila Mou) - Lote 1 - Freguesia de Cardielos e Serreleis	**1 443 608,55 €**
Ampliação da Rede de Drenagem de Águas Residuais da Margem Direita (Freguesias de Serreleis, Cardielos, Torre e Vila Mou) - Lote 2 - Freguesia de Torre e Vila Mou	**760 384,81 €**
Expansão da Rede de Drenagem de Águas Residuais nas Freguesias de Carvoeiro, Deão e Deocriste - Município de Viana do Castelo - Lote 1 - Expansão da Rede de Drenagem de Águas Residuais na Freguesia de Carvoeiro	**768 471,65 €**
PRC 018/2022 - Expansão da Rede de Drenagem de Águas Residuais nas Freguesias de Carvoeiro, Deão e Deocriste - Município de Viana do Castelo - Lote 2 - Expansão da Rede de Drenagem de Águas Residuais nas Freguesias de Deão e Deocriste	**2 437 519,47 €**

Requalificação de Estradas Municipais	**694 329,27 €**
Lote 2 da Empreitada de Pedonalização da Rua dos Rubins, Travessa do Salgueiro, Rua do Anjinho e Travessa Luís Jácome	**1 146 177,12 €**
Requalificação do Espaço Público da Quinta de Monserrate – 1.ª Fase: Lote 1 - Rua Senhor do Socorro, Rua Alberto Sousa, Rua Luís Filipe e Rua dos Sobreiros	**2 181 050,66 €**
Requalificação do Espaço Público da Quinta de Monserrate – 1.ª Fase: Lote 2 - Rua Arquiteto Ventura Terra e Rua Arquiteto Miguel Nogueira	**439 275,01 €**
Construção da Casa Mortuária Municipal de Viana do Castelo	**1 073 674,00 €**
Passagem Inferior à Linha do Minho ao Km 87,602, em Carreço	**1 473 393,06 €**
Reabilitação e Refuncionalização da Praça Viana	**4 920 976,86 €**
Lote 1 da Empreitada "Ampliação de Redes de Água e Abastecimento de Águas Residuais Domésticas em Vila Franca, Deão, Barroselas e Carvoeiro	**528 519,33 €**
Lote 2 da Empreitada "Ampliação de Redes de Água e Abastecimento de Águas Residuais Domésticas em Perre	**619 004,95 €**
Lote 3 da Empreitada "Ampliação de Redes de Água e Abastecimento de Águas Residuais Domésticas em Freixieiro de Soutelo	**527 903,09 €**
Construção do Centro de Proteção Civil	**1 025 176,65 €**
Execução do (CATAC) Centro de Acolhimento Temporário - Animais de Companhia	**742 000,00 €**
Unidade de Cuidados de Saúde Primários - USF da Meadela	**3 509 554,00 €**
Requalificação da Escola E.B. 2/3 Pintor José de Brito	**2 394 242,26 €**
Acesso Poente e Área de Estacionamento - Parque Empresarial de Lanheses	**2 013 539,64 €**
Ampliação do Centro Escolar de Alvarães	**236 931,24 €**
Pavimentação da Rua Dr. Júlio de Lemos	**158 968,20 €**
Reparação das Ecovias em Afife, Areosa (Campo da Vinha) e Castelo de Neiva	**105 544,20 €**
Urbanização Municipal da Felgueira, Perre - Obras de Requalificação e Beneficiação	**1 564 532,95 €**
Conservação e Restauro do Chafariz da Praça da República	**129 427,87 €**
Requalificação da Avenida do Cabedelo	**652 034,85 €**

Casa Mortuária Municipal de Viana do Castelo

1 073 674,00 €

Centro de Proteção Civil

1 025 176,65 €

Centro de Acolhimento Temporário – Animais de Companhia

742 000,00 €

SISTEMAS INTEGRADOS

No ano de 2023, o Departamento de Serviços Integrados procedeu à conservação de todos os edifícios e equipamentos municipais, à implementação de medidas para o uso racional das energias e telecomunicações e à colaboração operacional em todos os eventos promovidos pelo Município, nas mais diversas áreas. A estas valências acrescentam-se a beneficiação e conservação da rede viária municipal e florestal, a gestão dos espaços verdes, bem como o apoio técnico às Juntas e Uniões de Freguesia do Concelho.

DGE – Divisão de Gestão de Equipamentos

No passado ano de 2023, pela DGE foram desenvolvidos atividades e trabalhos, nas seguintes áreas:

- Manutenção de edifícios;
- Manutenção de Parques Infantis e de Jogo e Recreio;
- Gestão dos equipamentos da época balnear;
- Gestão de diversas empreitadas;
- Apoio aos eventos municipais, na montagem, organização e logística;
- Execução operacional das Festas da Sra. D'Agonia (bancadas, palcos, vedações, cortejo, etc...);
- Gestão do cemitério municipal;
- Gestão da parte operacional do Centro Cultural e dos eventos realizados;
- Gestão de consumos energéticos (energia elétrica, gás propano de garrafa, gás propano a granel, gás natural, gasóleo de aquecimento e combustíveis rodoviários);
- Iluminação Pública;
- Telecomunicações;
- AVAC;
- Apoio a outras Divisões, nomeadamente no licenciamento a obras particulares e na realização de eventos;
- Emissão de termos de responsabilidade por instalações elétricas;
- Gestão do PECA – Parque de Estacionamento do Campo da Agonia;
- Gestão dos armazéns;
- Gestão das oficinas de serralharia, pintura, pichelaria, eletricidade, carpintaria e mecânica automóvel;
- Gestão Centralizada de Viaturas.

DVEP – Divisão de Valorização do Espaço Público

No ano de 2023, pela DVEP foram desenvolvidas atividades e trabalhos nas seguintes áreas:

- Gestão da rede de águas pluviais do concelho;
- Conservação da vias municipais e apoio nas vias das freguesias;
- Manutenção da sinalização rodoviária;
- Manutenção do mobiliário urbano;
- Gestão de diversas empreitadas;
- Apoio aos eventos municipais, na montagem, organização e logística;
- Execução operacional das Festas da Sra. D'Agonia (vedações, sinalização, trânsito, etc...);
- Transporte de diversos equipamentos;
- Apoio aos Sapadores nos casos de emergência;
- Gestão do cemitério e viveiro municipal;
- Manutenção dos espaços verdes;
- Levantamento de todo o sistema arbóreo do concelho;
- Plantação de centenas de árvores;
- Poda de árvores;
- Apoio a outras Divisões, nomeadamente no licenciamento a obras particulares e na realização de eventos.

XIV. PROTEÇÃO CIVIL

A. Centro Municipal de Proteção Civil

O SMPC teve um início simbólico no dia 20 de maio de 2023, aquando da inauguração do Centro Municipal de Proteção Civil e nomeação do Coordenador Municipal de Proteção Civil.

Inauguração do Centro Municipal de Proteção Civil

A partir do dia 22 de maio de 2023, foi necessário iniciar todo um processo da criação de raiz, do Serviço Municipal de Proteção Civil, conforme Organigrama:

FASE DE INSTALAÇÃO

Elaboração de propostas de Normas e Regulamentos que enquadrassem e dessem resposta ao presente organograma, documentos esses que foram e estão a ser sujeitos aos naturais processos de validação, nomeadamente consultas públicas, pareceres jurídicos e posteriores homologações.

Os documentos anteriormente referidos são:

- **Regulamento de Proteção Civil Municipal** (aguarda parecer na Divisão Jurídica)
- **Regulamento do Centro Coordenação Operacional Municipal** (aguarda parecer na Divisão Jurídica)

Em Homologação:

- Normas de Execução Permanente 01 ao 05 (NEP) da **Central Municipal de Operações de Socorro (CMOS)**
- Instrução Operacional 01 (INSTROP) **Logística Operacional**
- Protocolo de Colaboração **INEM / Município de Viana do Castelo**
- Protocolo de Colaboração **ANEPC / Município de Viana do Castelo**

Conclusão e colocação em discussão pública do Plano Municipal de Emergência e Proteção Civil (PMEPCVC) e do Conselho Municipal de Segurança, fruto das recentes alterações legislativas.

SEGURANÇA CONTRA INCÊNDIOS (SCIE)

– **Fase de Operacionalização**

Elaboração de propostas de Normas e Regulamentos que enquadrassem e dessem resposta ao presente organograma, documentos esses que foram e estão a ser sujeitos aos naturais processos de validação, nomeadamente consultas públicas, pareceres jurídicos e posteriores homologações.

a) Credenciação

Fruto da transferência da competência na 1.ª categoria de Risco, para o Município de Viana do Castelo, foi necessário concluir o processo até ao final de 2023, nomeadamente, a credenciação de 2 Técnicos e 1 Bombeiros, pela Autoridade Nacional de Emergência e Proteção Civil (ANEPC).

b) Organização Digital da SCIE

Criação de ferramentas informáticas, com equipas multidisciplinares da CMVC com vista à gestão integrada dos diversos serviços, nomeadamente SIG, Medidata e AMA com a Proteção Civil Municipal (PCM).

c) Recolha, Análise, Tratamento e Divulgação Técnica

Visitas a Edifícios e participação em Reuniões, de que resultaram os seguintes Quadros.

Levantamento de Edifícios Municipais

Caraterização da Utilização Tipo e Categoria de Risco

Registo de Atividades Técnicas

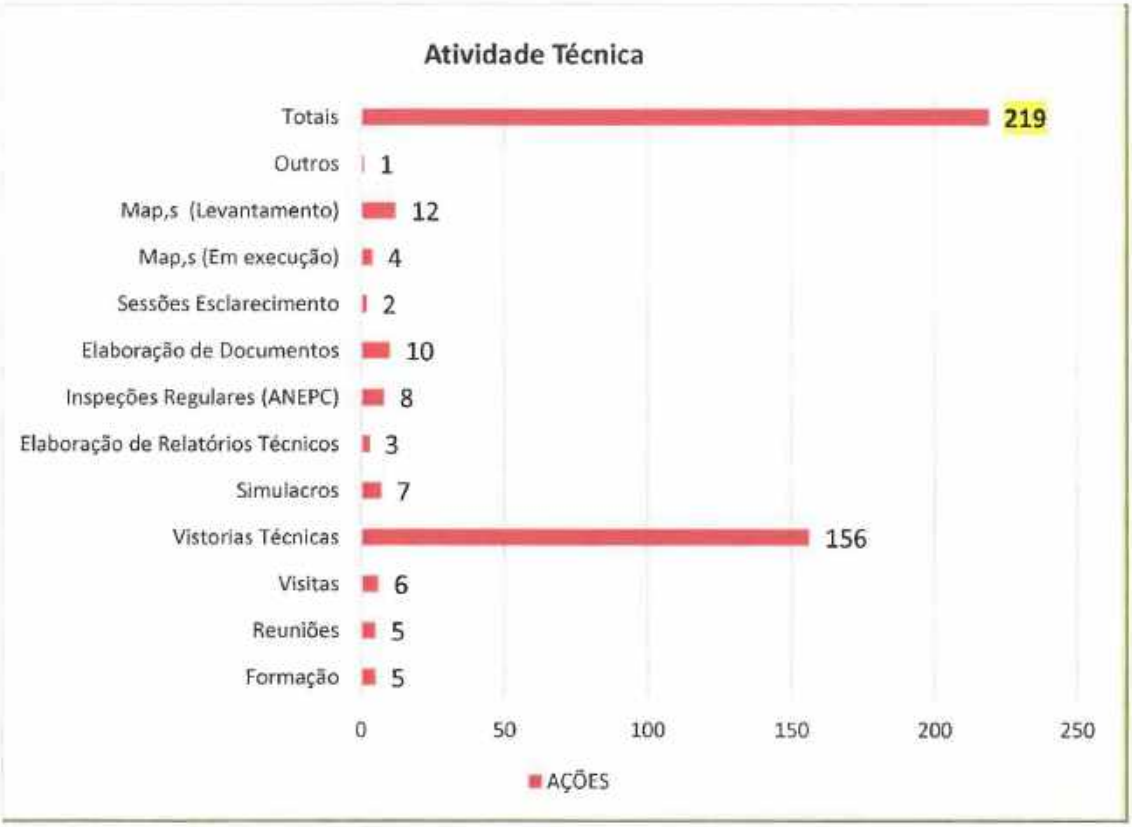

CENTRAL MUNICIPAL DE OPERAÇÕES DE SOCORRO

A criação da Central Municipal de Operações de Socorro (CMOS), assenta numa estratégia de centralização da resposta operacional do socorro no Município de Viana do Castelo, nos seus diversos níveis e dos seus Agentes de Proteção Civil (APC).

As duas componentes que suportam esta mudança, passam não só pelos meios técnicos já existentes, bem como pelo reforço e utilização de tecnologias de controlo de situação, através do reforço dos Operadores de Sala de Gestão de Emergência.

A assinatura dos protocolos referenciados anteriormente irá permitir a concentração de outras entidades na Central, permitindo uma coordenação das diversas ocorrências de uma forma mais eficaz e eficiente.

PLANEAMENTO DE EMERGÊNCIA / DOMÍNIOS DE ATUAÇÃO

A prevenção e tipificação dos riscos coletivos, a análise permanente das vulnerabilidades perante situações de risco, bem como as medidas de prevenção a adotar, são fatores determinantes no denominado Ciclo da Gestão de Emergência, a Prevenção, a Preparação, a Resposta e a Recuperação.

1. Plano Municipal de Emergência e Proteção Civil

Neste ciclo, assume particular importância, o **Plano Municipal de Emergência e Proteção Civil (PMEPCVC),** cuja consulta pública terminou, e onde foram recebidas 2 (duas) de propostas de contributos, para responder. O PMEPCVC aprovado, deve dar origem a uma aplicação em suporte digital, aproveitando a já existente (Senhora da Agonia), bem como outras, como sejam as ZCAP do Covid 19.

2. Cidades Resilientes

A adesão dos municípios portugueses à **"Rede das Cidades Resilientes"** coloca-os numa posição privilegiada, através da qual, juntamente com os seus congéneres estrangeiros, ***terão acesso a instrumentos de capacitação e a iniciativas que promovem a troca de conhecimentos*** que visam contribuir para o desenvolvimento de soluções inovadoras tendentes a reduzir o risco de catástrofe tornando as cidades mais resilientes.

3. Inundações

Os eventos de precipitação extrema, cheias e inundações urbanas, são acontecimentos cada vez mais relevantes e mais presentes, tipicamente provocadas por períodos de muito forte precipitação e muito concentrada num curto espaço de tempo.

Atualmente é possível prever e quantificar o risco de cheias em tempo real, ganhando minutos essenciais para a tomada de decisões que minimizem os seus impactos negativos, seja ao nível do património, seja ao nível da mobilidade urbana, com particular incidência na circulação rodoviária.

O sistema em análise e do qual já existe um trabalho no terreno feito por uma empresa da área, integra as seguintes valências:

- Motorização Inteligente das variações súbitas para identificação de risco iminente de cheia;
- Integração e ativação de semáforos nas passagens inferiores (Túneis e Ponte Eiffel);
- Monitorização operacional dos sistemas de bombagem em tempo real;
- Monitorização dos estados de alerta nas zonas monitorizadas;
- Alertas e notificações em caso de ocorrência;
- Dados da altura de escoamento em condutas de águas pluviais ou ribeiras são enviados de 20 em 20 minutos.

Zonas Estudadas e em Proposta

	Local	Freguesia	Estrutura	Sensores	Semáforos
1	Eiffel	S.M. Maior	Ponte Eiffel	▪	▪
2	Argaçosa	Meadela	Túnel	▪	▪
3	Parinheira	Areosa	Túnel	▪	▪
4	Acesso EN 13	Areosa	Túnel	▪	▪
5	Av. H. Pita Soares	Darque	Túnel	▪	▪
6	Estrada Nova	Chafé	EN 13	▪	
7	Estrada Velha	V.N. Anha	EN 544	▪	

O sistema em análise e aqui referido, permite também agregar sensores que possibilitam a deteção de descargas anormais, nomeadamente com poluentes, bem como ser interligado ao sistema de rega das zonas verdes do Município.

INFORMAÇÃO E FORMAÇÃO PÚBLICA

Um dos domínios da atividade de Proteção Civil é a informação e formação das populações, visando a sua sensibilização em matéria de autoproteção e de colaboração com as autoridades.

Nesta área, assumem particular relevo os Avisos/Alertas meteorológicos e a sua forma de divulgação, bem como a existência de campanhas temáticas e públicos alvo, mas também a preparação das comunidades para a prevenção e mitigação dos riscos, bem como para a resposta à emergência, são fatores que poderão ser determinantes no dia a dia das comunidades.

1. Medidas de Autoproteção (MAP)

No âmbito do Regime Jurídico de Segurança Contra Incêndios em Edifícios (SCIE), as instituições públicas ou privadas enquanto entidades proprietárias ou entidades exploradoras de edifícios, obrigam-se à adoção de medidas de organização e gestão da segurança dos recintos que ocupem, denominadas, Medidas de Autoproteção (MAP).

As Medidas de Autoproteção (MAP), exigíveis ao abrigo do artigo 198º do RT-SCIE, é uma das áreas onde se encontram mais dificuldades, quer na sua execução, quer na sua aplicação.

Iniciada a revisão e a elaboração das Medidas de Autoproteção (MAP), dos seguintes edifícios do Município:

- Centro de Monitorização e Interpretação Ambiental (CMIA) - Revisão
- Teatro Municipal Sá de Miranda - Revisão
- Centro Municipal de Proteção Civil - Elaboração
- Quartel da Companhia de Bombeiros Sapadores - Elaboração

Levantamento sobre a existência de Medidas de Autoproteção (MAP), em todos os Agrupamentos Escolares e Edifícios Municipais, num total de 12.

2. Sistema Automático de Deteção de Incêndios

A existência de Sistemas Automáticos de extinção de Incêndios (SADI), como instalação técnica capaz de proceder ao registo de um princípio de incêndio sem necessidade de intervenção humana de forma ininterrupta (H24), permitindo em simultâneo o envio de um alerta ao Centro Municipal de Operações de Socorro (CMOS) e por sua vez a ativação dos meios de socorro.

Foram verificados um total de 92 Edifícios, bem como se procedeu ao levantamento técnico de todos os equipamentos existentes.

– **Projetos Educativos – Escolas / Centro de Dia – Outros**

O envolvimento de todos, alunos, professores, é fundamental para cultivar e fomentar uma atitude pró-ativa em matéria de Proteção Civil e Socorro.

A formação em matéria de Proteção Civil e Socorro assenta com particular relevância num trabalho de proximidade, nomeadamente com as escolas, nas múltiplas áreas do Sistema Nacional de Proteção Civil, onde o patamar Municipal é indiscutivelmente, o mais importante e o mais decisivo.

A Educação para o Risco, que possui como documento orientador o denominado *"Referencial de Educação para o Risco - RERisco"*, é uma componente da formação que importa desenvolver, de forma a criar comportamentos de segurança, de prevenção e gestão adequada do risco, ao longo da vida.

– **Aldeia Segura e Pessoas Seguras**

O processo de implementação deste programa é difícil, demorado e necessita de uma dedicação contínua ao mesmo.

Existem no Município de Viana do Castelo 78 Povoações, sendo 36 de 1.ª prioridade e 42 de 2.ª prioridade, distribuídas por 8 Freguesias e 1 Agrupamento de Freguesias.

Em 2023 foi aprovada a candidatura aos "Condomínios de Aldeia – Programa Integrado de Apoio às Aldeias Localizadas em Territórios de Floresta", onde serão executadas FGC de Proteção ao Aglomerado Urbano.

No seguimento da aprovação de 16 Condomínios, serão aplicados em simultâneo, o Programa Aldeia Segura – Pessoa Segura, nas seguintes Povoações:

	Freguesia	Povoação
1.	Afife	Agrichouso
2.	Amonde	Tourim
3.	Areosa	Além do Rio
4.	Areosa	Arcos do Fincão
5.	Monserrate	Sobreiro
6.	Carreço	Montedor
7.	Carreço	Paço
8.	Freixieiro de Soutelo	Senhora da Cabeça
9.	Outeiro	Mezieiro
10.	Outeiro	Rocha
11.	Perre	Madorra
12.	Perre	Alto do Moinho Novo
13.	Nogueira	Bairro
14.	Nogueira	Corredouras
15.	Meixedo	Abrigueiro
16.	Casal	Vilar de Murteda

B. Companhia de Bombeiros Sapadores de Viana do Castelo

Companhia de Bombeiros Sapadores de Viana do Castelo

Organização Interna

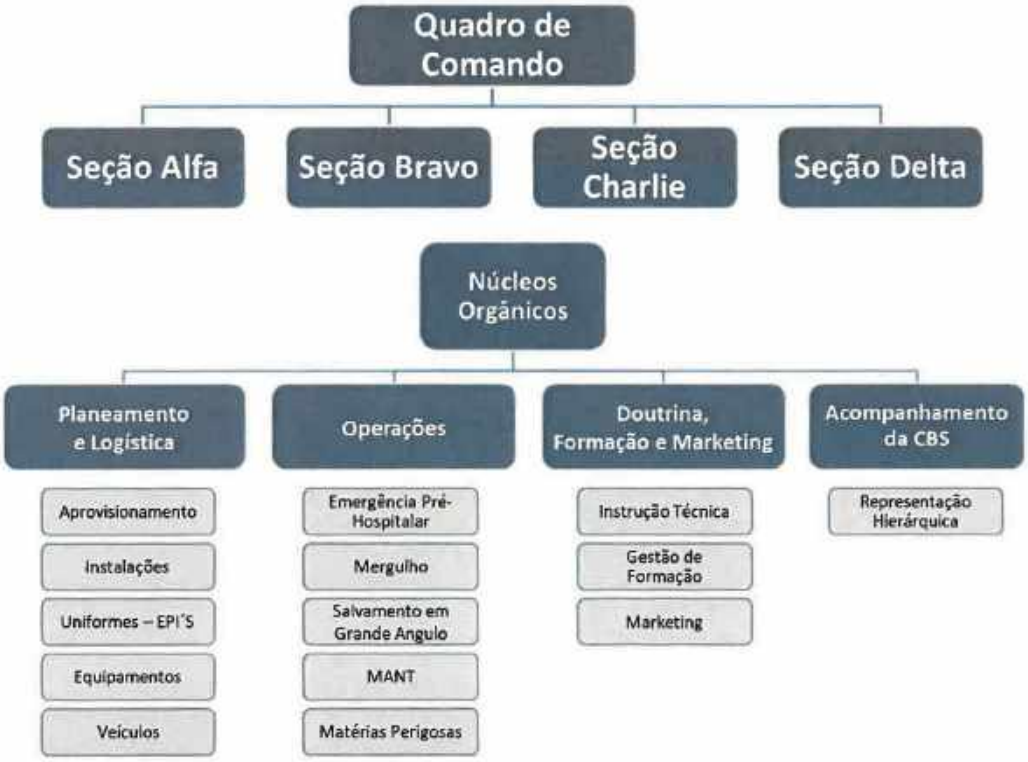

Pirâmide Hierárquica CBSVC

Quadro de Comando

1 | Comandante

2 | Adjuntos Técnicos

Quadro Ativo | N.º Elementos / Categoria

Formação | Instrução Técnica Continua

Total de Ações de Formação	20
Total de Horas de Formação	9155h
Total de Elementos em Formação	107 (43)
Média de Horas por elemento	**145h**
Abrangência	**70%**

Total de Horas Instrução Técnica	392h

Atividades operacionais

Incidência Operacional |2023	Quant. Alertas	Nº Oper.	Nº Viat.	Kms Percorrido	Duração (HM)
	3 868	10 608	4 863	100 830	10779:59
11 - Fenómenos Naturais	1	6	2	28	2:47
21 - Incêndios Urbanos ou em Área Urbanizável	99	555	141	2 234	105:46
22 - Incêndios em Equipamento e Produtos	23	126	30	595	23:28
23 - Incêndios em Transportes	25	142	34	678	24:11
24 - Acidentes	67	275	78	1 796	85:28
25 - Acidentes industriais e tecnológicos	17	67	20	244	37:08
31 - Incêndios Rurais	126	706	155	4 583	276:19
32 - Incêndios em Detritos	31	150	35	550	18:53
33 - Comprometimento total ou parcial de segurança, serviços ou estruturas	254	562	282	4 161	449:29
41 - Assistência em Saúde	928	2 152	964	19 745	1400:57
42 - Intervenção em conflitos legais	13	38	17	284	15:36
43 - Assistência e Prevenção a atividades humanas	1 102	2 790	1 330	23 755	4247:37
91 - Operações	1 182	2 989	1 775	42 177	4092:20
TOTAIS GERAIS	3 868 *	10 608	4 863	100 830 **	10779:59

3868
Ano

297
Mês

10
Dia

XV. TRANSIÇÃO DIGITAL

A área da Inovação e Transição Digital, em franco desenvolvimento no Município, tem como objetivos globais promover e acompanhar as mudanças nas diferentes áreas da vida de cada cidadão e da sociedade, associadas à digitalização.

Queremos concretizar ações que integrem todas e todos, porque só assim faz sentido esta mudança e evolução, já que as iniciativas que foram promovidas pretendem ser uma resposta às mudanças na vida quotidiana dos munícipes de Viana do Castelo, impostas por muitas das tecnologias digitais já presentes na sociedade e no nosso país.

Estas tecnologias moldam a forma como as pessoas organizam o seu quotidiano e lazer, como trabalham, se deslocam pela cidade, fazem compras, desfrutam da cultura, vivem e cuidam da sua família, recebem turistas e visitantes. Por vezes acontece de forma explícita, nomeadamente, através de novos serviços de mobilidade acessíveis através de aplicações móveis ou pelo Balcão Online, onde alguns serviços municipais podem ser prestados eletronicamente.

Noutras ocasiões, é impercetível, tal como a recolha de dados de tráfego em tempo real nos principais cruzamentos, que contribuirá para melhorar o controlo do tráfego no futuro, ou a instalação de rede WiFi e 5G, que Viana do Castelo está a planear no âmbito do Bairro Comercial Digital, assim como para a promoção de Viana e do seu património através de tecnologia de realidade virtual e aumentada nos museus da cidade.

A mudança digital também envolve outros tópicos e atores que à partida não parecem relacionar-se diretamente. A digitalização permite novos negócios, processos de negócios e cadeias de valor otimizados e conduz a uma mudança estrutural fundamental na qual a interação e a colaboração se tornam não apenas possíveis, mas necessárias.

A área da Inovação e Transição Digital é uma resposta a esta transformação e deixa claro que as atividades desenvolvidas são parcialmente da responsabilidade do Município e que um conjunto diversificado de agentes dentro e fora de Viana devem interagir uns com os outros (como autoridades públicas, instituições intermunicipais, empresas, entidades do ensino superior, sociedade civil, etc.), para criar soluções modernas orientadas para o utilizador ou para o sucesso económico.

Extensão de Ecrãs difusores de informação útil aos cidadãos no Centro Histórico

A. Transformação Digital

– **AGENDA DIGITAL para Viana do Castelo**

Apresentação da Agenda Digital da Cidade de Viana do Castelo que contempla 28 medidas em sete espaços digitais: Vida Urbana, Mobilidade e Energia, Conhecimento e Educação, Economia e Trabalho, Cultura e Criatividade, Desporto e Vida Digital e Respostas Sociais, e cria o conceito de espaços digitais descentralizados nas freguesias.

A apresentação contou com a presença do Secretário de Estado da Digitalização e da Modernização Administrativa, Mário Campolargo.

Apresentação Pública da Agenda da Transição Digital

– **Romaria n'Algibeira**

Aplicação desenvolvida pelo SIG, que permitiu aos munícipes, visitantes e turistas a consulta de todos os eventos festivos e religiosos da Romaria de Nossa Senhora d'Agonia.

– **Viana 'S+T+ARTS' CENTRE**

Aprovação da candidatura do VIANA S.T.ARTS Centre que nasce através da 'reutilização criativa' do Antigo Matadouro Municipal de Viana do Castelo. Esta abordagem reúne história, património e renovação urbana, promovendo a requalificação urbana e a inclusão social na zona. O design do centro demonstrará soluções inovadoras de eficiência energética e circulares.

Este projeto será um espaço de cocriação e atividades participativas em diversos campos artísticos, científicos e tecnológicos para desenvolver soluções não convencionais. Isto apoia a transformação de Viana num centro de inovação azul e ajuda a atrair jovens talentos para a cidade.

A candidatura aprovada, foi elaborada no âmbito da "Call for Innovative Actions" da European Urban Initiative (New European Bauhaus), com um orçamento superior a seis milhões de euros, sendo agora financiada a 80% pelo FEDER.

Viana do Castelo viu aprovada a candidatura do VIANA S.T.ARTS Centre

– **BAIRRO COMERCIAL DIGITAL em Viana do Castelo**

Aprovação da candidatura para o Bairro Comercial Digital de Viana do Castelo para promover e fomentar o desenvolvimento dos setores do comércio e dos serviços abertos ao consumidor, visando a digitalização dos operadores económicos e dos seus modelos de negócio, a promoção do comércio online e da integração digital das cadeias de abastecimento e escoamento.

O centro histórico de Viana do Castelo, no âmbito da no âmbito da Componente 16 - Empresas 4.0, integrada na dimensão da Transição Digital do PRR – Plano de Recuperação e Resiliência vai ter um Bairro Comercial Digital, num projeto em consórcio com a AEVC. Viana do Castelo ficou em terceiro lugar, com a aprovação de um investimento elegível de cerca de 1,3 M€.

Apresentação do Bairro Comercial Digital de Viana do Castelo

– **VIANA START - Incubadora para a Inovação em Viana do Castelo**

Após a construção do edifício que foi financiado pelo Norte 2020, foi delineada a estratégia para o desenvolvimento e implantação desta infraestrutura de apoio ao Empreendedorismo em Viana do Castelo. Como objetivos globais pretende contribuir para a fixação da população jovem no concelho e a sua inserção no mercado de trabalho, através do autoemprego, contribuir para o fomento de iniciativas empresariais inovadoras ou o desenvolvimento de produtos inovadores e procurar criar condições para a reconversão profissional de desempregados, que procurem desenvolver uma nova atividade empresarial.

A estratégia da incubadora é virada primordialmente para a aplicação de tecnologias na cidade, tentando estimular a iniciativa local, abordar questões de interesse para Viana Cidade, sejam elas numa lógica de cidade digital ou smartcity, sejam elas noutro âmbito, como por exemplo, ambiental, mobilidade, comércio, energia, cultural e até social. Através do protocolo celebrado com o IPVC existirá atendimento e encaminhamento dos interessados pelos serviços da instituição.

– **RAMPA DIGITAL**

Promovemos o Rampa Digital, um programa que ajuda a desenvolver as competências digitais, tirar dúvidas e partilhar casos de sucesso de Viana do Castelo.

A iniciativa integrou a política municipal de literacia e a capacitação digital, que são uma aposta do Município para que ninguém fique para trás. Depois do Programa Eu sou Digital, direcionado para as pessoas que ainda não tinham contacto com o digital, avança agora esta parceria com o programa Rampa Digital para micro e pequenas empresas e pessoas com vulnerabilidade, para que possam melhorar os rendimentos e aumentar a rentabilidade e para quem quiser lançar novos negócios ou criar o seu próprio emprego.

O objetivo da iniciativa é de dotar micro e pequenas empresas e pessoas em situação de vulnerabilidade de ferramentas digitais que facilitem o seu dia-a-dia e potenciem os seus rendimentos.

Ação do Programa Rampa Digital em Viana do Castelo

– **Desenvolvimento Aplicacional**

- Atualização da aplicação de Cemitérios
- Conversão base de dados ACESS para SqlServer para as aplicações especificas
- Aplicação-Web para registo de Assiduidade em Teletrabalho, na intranet

– **Senhas online**

A implementação da nova aplicação de gestão de filas permitiu disponibilizar um novo serviço ao munícipe, o agendamento online. Desde setembro de 2023, é possível proceder ao agendamento online, exclusivamente de acesso ao sistema de filas de espera, de atendimento do serviço de Apoio ao Cidadão, garantindo maior comodidade e rapidez no atendimento, antes de se deslocarem presencialmente.

Dos atendimentos efetuados, em 2023, 41 foram através do agendamento online.

– **Site institucional**

Em 20.1.2023 foi disponibilizado o novo site do Município de Viana do Castelo com uma nova imagem e com a possibilidade de ser visualizado em qualquer dispositivo móvel.

No site é apresentada informação variada, que inclui notícias, alertas importantes, agenda cultural, editais, submissão online de pedidos de operações urbanísticas, agendamento online de reuniões de acordo com o assunto, informação institucional sobre a Câmara Municipal e Assembleia Municipal, documentação das reuniões de Câmara e Assembleia Municipal (ordens de trabalho, atas e deliberações), informação geográfica, estudos e projetos, Plano estratégico de Viana do Castelo, regulamentos municipais, normas e formulários, concursos e discussões públicas (em vigor e histórico), concursos de recrutamento de pessoal (a decorrer e histórico) e informação turística.

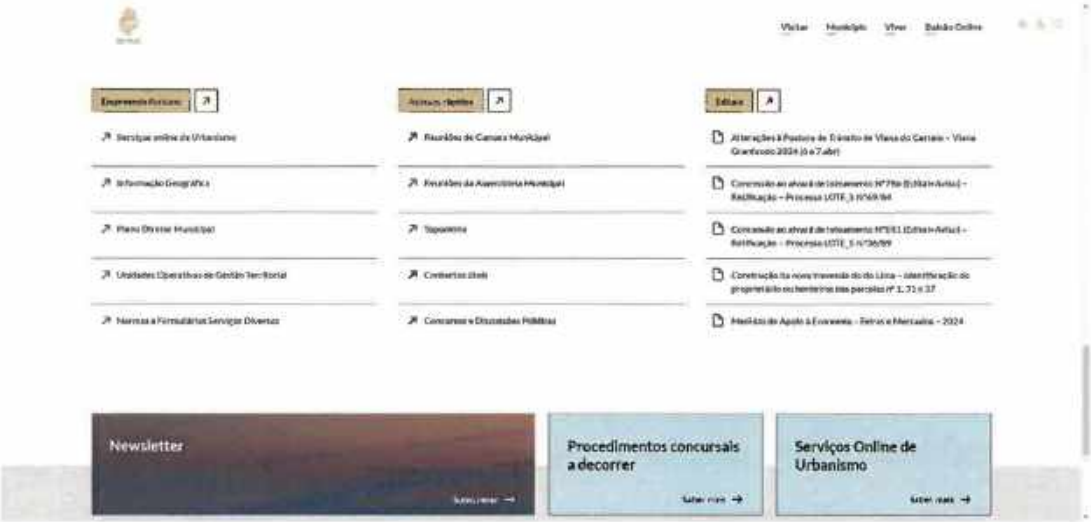

– **Portal do Funcionário**

Em outubro de 2023, entrou em produção o Portal do Funcionário que veio tornar em digital todo o processo de pedidos de Recursos Humanos (preenchimento, validações de superiores e entrega). A partir do arranque deixou de haver possibilidade de entrega em papel dos requerimentos de Recursos Humanos.

– **Plano de cibersegurança**

Em 2023 foram criados todos os documentos para cumprir os requisitos obrigatórios ao abrigo do DL 65/2021, nomeadamente "Politica de Segurança da Informação e Cibersegurança" e o "Plano de Segurança".

Em termos de cibersegurança, foram desenvolvidas ferramentas para assegurar a proteção contra ataques e ameaças externas que coloquem em causa a segurança da instituição e de todos os dados com esta relacionados. O Plano de Segurança visa a definição da estratégia e das regras que servirão de base ao controlo e monitorização de toda a informação captada, tendo em vista uma melhoria continua das políticas e práticas implementadas nas áreas da segurança da informação e da cibersegurança.

– **Plano da Denúncia**

Ativamos o canal de denúncias para proteção do denunciante e integralmente sigiloso, em conformidade com a lei 93/2021, que transpõe a diretiva (ue) 2019/1937 – whistleblowing.

Através deste canal, os munícipes poderão denunciar preocupações com situações/ações que não considerem adequados aos padrões de ética e valores que possam afetar pejorativamente a organização representada e/ou bem-estar da pessoa/colaborador.

A denúncia deve incluir informação sobre ofensas criminais, irregularidades ou violações da lei no contexto de trabalho.

O denunciante pode efetuar uma denúncia anónima, inserir apenas um meio de contacto ou identificar-se integral ou parcialmente.

– **Política de privacidade e proteção de dados pessoais**

Esta política tem como objetivo definir e dar a conhecer os princípios gerais e as regras a serem aplicadas pelo Município de Viana do Castelo aos Dados Pessoais recolhidos por esta entidade, considerando as normas e requisitos legais aplicáveis, e uma notificação específica, explícita e informada sobre o processamento a que os seus dados estarão sujeitos, permitindo a aplicação da legislação em vigor sobre Dados Pessoais.

A Autarquia assegura uma gestão de Dados Pessoais adequada em conformidade com as normas e legislação aplicável (Regulamento Geral de Proteção de Dados). Nesse sentido, utiliza ferramentas, incorpora medidas na atividade quotidiana e implementa ações com o objetivo de garantir e acompanhar a eficácia dos controlos de proteção dos Dados Pessoais.

O Município de Viana do Castelo tem um Encarregado de Proteção de Dados Pessoais responsável por garantir a conformidade com as regras de proteção de Dados Pessoais.

AGRADECIMENTOS

Aos dirigentes e funcionários da Câmara Municipal e dos Serviços Municipalizados, pelo elevado sentido de serviço público e profissionalismo demonstrados, que permitiram a realização dos objetivos traçados pelo executivo municipal. É admirável ver o vosso compromisso com a Missão, incansáveis para atender às necessidades da comunidade e garantir o bem-estar de todos nós. O vosso esforço e empenho não passam despercebidos e são verdadeiramente valorizados por todos nós.

Sei que nem sempre é fácil lidar com os desafios e obstáculos que surgem no dia a dia, mas é justamente a vossa determinação e dedicação que fazem a diferença e geram um impacto positivo nas nossas vidas. Enalteço o vosso árduo trabalho, perseverança e compromisso com a excelência. Expresso a minha profunda gratidão pela vossa dedicação ao serviço público e à sua melhoria.

Obrigado pelo vosso profissionalismo, zelo e dedicação, fundamentais para o funcionamento da sociedade e para a construção de um futuro melhor para todos!

A todos os serviços descentralizados do estado, agentes económicos, culturais, desportivos e sociais, às comunidades escolar, saúde e social, aos Presidentes das Uniões e Juntas de Freguesia e aos muitos cidadãos voluntários pela dedicação e trabalho diário. Muito obrigado pela vossa dedicação incansável!

Viana do Castelo tem como meta a sua própria superação, contando para este desiderato com a iniciativa, o dinamismo e o compromisso de todos os agentes desta estrutura maior do Estado Local.

Luís Nobre
Presidente da Câmara Municipal

CÂMARA MUNICIPAL
VIANA DO CASTELO

DOCUMENTOS DE PRESTAÇÕES DE CONTAS

DOCUMENTOS DE PRESTAÇÃO DE CONTAS		
Designação	SNC-AP	Pág.
DEMONSTRAÇÕES FINANCEIRAS		
Balanço	NCP 1	1
Demonstração de resultados por natureza	NCP 1	2
Demonstração das alterações no património liquido	NCP 1	3
Demonstração de fluxos de caixa	NCP 1	4
Anexo às demonstrações Financeiras	NCP 1	5
Anexo I – Caracterização da entidade	NCP 1	11
Anexo II - Organograma	NCP 1	13
Anexo III - Ativos tangíveis, intangíveis e propriedades de investimento	NCP 5/8	14
Anexo IV – Custo com empréstimos obtidos	NCP 7	22
Anexo V – Inventários	NCP 10	23
Anexo VI – Rendimentos com contraprestação	NCP 13	24
Anexo VII – Rendimentos sem contraprestação	NCP 14	25
Anexo VIII – Provisões	NCP 15	26
Anexo IX – Síntese das Reconciliações Bancárias		27
DEMONSTRAÇÕES ORÇAMENTAIS		
Demonstração do desempenho orçamental	NCP 26	28
Demonstração de execução orçamental da receita	NCP 26	30
Demonstração de execução orçamental da despesa	NCP 26	34
Demonstração de execução do plano plurianual de investimentos	NCP 26	39
Demonstração de execução do plano atividades municipal	NCP26	47
Anexo às demonstrações orçamentais		
Anexo I - Alterações orçamentais da receita	NCP 26	54
Anexo II - Alterações orçamentais da despesa	NCP 26	56
Anexo III - Alterações ao PPI / GOP	NCP 26	71
Anexo IV - Operações de tesouraria	NCP 26	85
Anexo V - Contratação administrativa - Situação dos contratos	NCP 26	86
Anexo VI - Contratação administrativa - Adjudicações por tipo de procedimento	NCP 26	109
Anexo VII - Transferências e subsidios - Concedidos	NCP 26	110
Anexo VIII - Transferências e subsidios - Recebidos	NCP 26	229
Divída a terceiros por antiguidade de saldos	NCP 26	253
Certificação legal de contas		
OUTROS DOCUMENTOS		
Declarações artº 15º da Lei nº 8/2012 de 12 de Fevereiro		
Mapa participações em entidades societárias, não societárias e fundos		
Balanço Social		
Acta da reunião em que foi discutida e votada a conta		

Periodo : 2023/01/01 2023/12/31 (Periodicidade Mensal / Periodo Mensal Após Apuramento Visualizar Contas s/ Mov. ? Euros

Rubricas	Notas	Datas 2023	Datas 2022
ATIVO			
Ativo não corrente		**295.049.161,95**	**288.083.642,94**
Ativos fixos tangíveis		232.433.014,27	224.183.995,62
Propriedades de investimento		9.382.487,65	9.644.136,[illegible]
Ativos intangíveis		667.228,05	673.97[illegible],93
Participações financeiras		30.103.642,90	29.631.0[illegible]2,82
Clientes, contribuintes e utentes		82.967,11	127.8[illegible]
Diferimentos		820.487,22	873.641,28
Outras contas a receber		21.559.334,75	22.948.971,89
Ativo corrente		**4.599.797,72**	**6.083.722,88**
Inventários		133.811,30	84.203,[illegible]
Devedores por transferências e subsídios não reembolsáveis		28.246,86	710.405,28
Clientes, contribuintes e utentes		640.486,80	1.023.629,32
Estado e outros entes públicos		129.338,84	140.686,22
Outras contas a receber		1.376.550,27	1.393.538,20
Caixa e depósitos		2.291.363,65	2.731.260,23
Total Ativo		**299.648.959,67**	**294.167.365,82**
PATRIMÓNIO LÍQUIDO			
Património Líquido		**242.300.792,86**	**237.712.160,97**
Património/Capital		67.163.305,38	62.904.586,34
Reservas		84.789.021,53	84.564.878,42
Resultados transitados		-13.273,33	181.354,62
Outras variações no património líquido		85.620.501,34	85.759.834,06
Resultado líquido do período		4.741.237,94	4.301.507,53
Total Património Líquido		**242.300.792,86**	**237.712.160,97**
PASSIVO			
Passivo não corrente		**39.157.875,28**	**42.135.352,55**
Provisões		470.484,16	505.984,16
Financiamentos obtidos		21.975.823,89	24.045.232,58
Diferimentos		14.726.996,13	15.267.849,86
Outras contas a pagar		1.984.571,10	2.316.285,95
Passivo corrente		**18.190.291,53**	**14.319.852,30**
Credores por transferências e subsídios não reembolsáveis		1.665,51	
Fornecedores		6.437.249,29	3.602.386,19
Estado e outros entes públicos		407.206,18	302.817,65
Financiamentos obtidos		4.269.175,02	3.846.222,43
Fornecedores de investimentos		3.196.677,15	3.346.547,92
Outras contas a pagar		3.656.836,21	3.000.395,94
Diferimentos		221.482,17	221.482,17
Total Passivo		**57.348.166,81**	**56.455.204,85**
Total Património Líquido e Passivo		**299.648.959,67**	**294.167.365,82**

Período : 2023/01/01 2023/12/31 (Periodicidade Mensal / Período Mensal Após Apuramento Visualizar Contas s/ Mov. ? N Euros

Rendimentos e Gastos	Notas	Datas	
		2023	2022
Impostos, contribuições e taxas		28.461.743,50	27.820.820,80
Vendas		17.653,40	16.278,58
Prestações de serviços e concessões		1.659.475,80	1.041.375,31
Transferências e subsídios correntes obtidos		28.656.854,67	27.938.157,27
Custo das mercadorias vendidas, das matérias consumidas e dos inventários transferidos		-68.353,74	-95.059,14
Fornecimentos e serviços externos		-15.391.157,82	-13.825.088,67
Gastos com pessoal		-27.394.759,47	-24.461.886,36
Transferências e subsídios concedidos		-13.050.630,59	-12.578.088,02
Provisões (aumentos/reduções)		117.478,59	-104.688,07
Outros rendimentos		12.237.446,93	11.516.660,68
Outros gastos		-879.624,05	-4.583.802,57
Resultados antes de depreciações e gastos de financiamento		**14.366.127,22**	**12.684.679,81**
Gastos/reversões de depreciação e amortização		-8.859.879,16	-8.243.176,72
Resultado operacional (antes de resultados financeiros)		**5.506.248,06**	**4.441.503,09**
Juros e rendimentos similares obtidos		17.661,71	36.070,17
Juros e gastos similares suportados		-782.671,83	-176.065,73
Resultado antes de impostos		**4.741.237,94**	**4.301.507,53**
Resultado líquido do período		**4.741.237,94**	**4.301.507,53**

Periodo : 2023/01/01 2023/12/31 Visualizar Contas s/ Mov. ? 0 Acumulados : 0 (Periodicidade Mensal / Período Mensal Após Apuramento dos Resultados) Euros

Descrição	Notas	Património Líquido atribuído aos detentores do Património Líquido da entidade que controla											Interesses que não controlam	Total do património líquido
		Capital / Património Subscrito	Acções (quotas) próprias	Outros instrum. de capital próprio	Prémios de emissão	Reservas	Resultados transitados	Ajustamentos em ativos financeiros	Excedentes de revalorização	Outras vars. no património líquido	Resultado líquido do período	TOTAL		
POSIÇÃO NO INÍCIO DO PERIODO (1)		**62.904.586,38**				**84.564.878,42**	**181.354,62**			**85.759.834,06**	**4.301.507,53**	**237.712.160,97**		**237.712.160,97**
ALTERAÇÕES NO PERÍODO (2)		**4.258.719,04**				**224.143,11**	**-4.482.862,15**			**-139.332,72**		**-139.332,72**		**-139.332,72**
Transferências e subsídios de capital										5.252.899,75		5.252.899,75		5.252.899,75
Outras alterações reconhecidas no Património Líquido		4.258.719,04				224.143,11	-4.482.862,15			-5.392.232,47		-5.392.232,47		-5.392.232,47
RESULTADO LÍQUIDO DO PERÍODO (3)											**4.741.237,94**	**4.741.237,94**		**4.741.237,94**
RESULTADO INTEGRAL (4)=(2)+(3)											**4.741.237,94**	**4.601.905,22**		**4.601.905,22**
OPERAÇÕES COM DETENTORES DE CAPITAL NO PERÍODO (5)							**4.288.234,20**				**-4.301.507,53**	**-13.273,33**		**-13.273,33**
Outras operações							4.288.234,20				-4.301.507,53	-13.273,33		-13.273,33
POSIÇÃO NO FIM DO PERÍODO (6)=(1)+(2)+(3)+(5)		**67.163.305,38**				**84.789.021,53**	**-13.273,33**			**85.620.501,34**	**4.741.237,94**	**242.300.792,86**		**242.300.792,86**

Período : 2023/01/01 2023/12/31 (Periodicidade Mensal / Período Mensal Após Apuramento Visualizar Contas s/ Mov. ? N Euros

Rendimentos e Gastos	Notas	Datas 2023	Datas 2022
Fluxos de caixa das atividades operacionais			
Recebimentos de clientes		1.079.797,42	918.513,50
Recebimentos de contribuintes		27.556.256,64	28.369.304,41
Recebimentos de transferências e subsídios correntes		28.957.930,38	28.333.961,77
Recebimentos de utentes		1.901.363,40	1.254.492,13
Pagamentos a fornecedores		-13.554.664,45	-14.196.710,70
Pagamentos ao pessoal		-28.167.522,24	-24.645.776,98
Pagamentos de transferências e subsídios		-7.541.219,91	-7.252.575,94
Caixa gerada pelas operações		**10.231.941,24**	**12.781.208,19**
Outros recebimentos/pagamentos		-5.797.789,32	-5.907.723,60
Fluxos de caixa das atividades operacionais (a)		**4.434.151,92**	**6.873.484,59**
Fluxos de caixa das atividades de investimento			
Pagamentos respeitantes a:			
Pagamentos - Ativos fixos tangíveis		-16.450.098,69	-19.794.261,73
Pagamentos - Ativos intangíveis		-28.884,78	-85.093,86
Pagamentos - Investimentos financeiros		-472.570,08	-480.473,32
Recebimentos provenientes de:			
Recebimentos - Ativos fixos tangíveis		624.586,05	531.941,02
Recebimentos - Propriedades de Investimento		3.823.272,75	2.937.988,24
Recebimentos - Transferências de capital		9.109.460,79	9.768.430,34
Fluxos de caixa das atividades de investimento (b)		**-3.394.233,96**	**-7.121.469,31**
Fluxos de caixa das atividades de financiamento			
Recebimentos provenientes de:			
Recebimentos - Financiamentos obtidos		5.989.885,62	8.418.077,35
Recebimentos - Outras operações de financiamento		17.661,71	36.070,17
Pagamentos respeitantes a:			
Pagamentos - Financiamentos obtidos		-6.931.896,92	-7.368.784,35
Pagamentos - Juros e gastos similares		-555.464,95	-180.059,79
Fluxos de caixa das atividades de financiamento (c		**-1.479.814,54**	**905.303,38**
Variação de caixa e seus equivalentes (a+b+c)		**-439.896,58**	**657.318,66**
Efeito das diferenças de câmbio			
Caixa e seus equivalentes de caixa no início do pe		2.731.260,23	2.073.941,57
Caixa e seus equivalentes de caixa no fim do perío		2.291.363,65	2.731.260,23
CONCILIAÇÃO ENTRE CAIXA E SEUS EQUIVALENTES E SALDOS DA GERÊNCIA			
Caixa e seus equivalentes de caixa no início do período		2.731.260,23	2.073.941,57
Saldo da gerência anterior (SGA)		**2.731.260,23**	**2.073.941,57**
SGA De execução orçamental		**324.555,34**	**73.221,27**
SGA De operações de tesouraria		**2.406.704,89**	**2.000.720,30**
Caixa e seus equivalentes de caixa no fim do período		2.291.363,65	2.731.260,23
Saldo para a gerência seguinte (SGS)		**2.291.363,65**	**2.731.260,23**
SGS De execução orçamental		**160.878,07**	**324.555,34**
SGS De operações de tesouraria		**2.130.485,58**	**2.406.704,89**

Nota 1 – Identificação da entidade, período de relato e referencial contabilístico (NCP1)

A informação relativa à entidade, o período de relato e o referencial contabilístico adotado na preparação das demonstrações financeiras encontra-se no ANEXO I e o organograma no ANEXO II.

De seguida apresenta-se a desagregação dos saldos de caixa e seus equivalentes.

Desagregação de caixa e depósitos

Conta	2023
Caixa	14.255,29 €
Depósitos à ordem	2.191.852,37 €
Depósitos a prazo	
Depósitos consignados	58.453,18 €
Depósitos de garantias e cauções	26.802,81 €
Total de caixa e depósitos	**2.291.363,65 €**

Nota 2 - Principais políticas contabilísticas, alterações nas estimativas contabilísticas e erros

As demonstrações financeiras foram elaboradas de acordo o Sistema de Normalização Contabilística para as Administrações Públicas (SNC-AP), aprovado pelo Decreto-Lei nº 192/2015 de 11 de setembro, e foram aplicados os requisitos das Normas de Contabilidade Pública (NCP).

Ativos fixos tangíveis e propriedades de investimento

Todos os bens do ativo fixo tangível e propriedades de investimento foram mensurados pelo seu custo.

Ativos intangíveis

Todos os bens do ativo intangível foram mensurados pelo seu custo.

Participações financeiras

As participações financeiras estão mensuradas pelo seu custo.

Depreciações e amortizações

As depreciações e amortizações correspondem à desvalorização normal dos ativos fixos, decorrentes do gasto com a sua utilização, sendo o método das quotas constantes o método utilizado, considerando a vida útil de acordo com o classificador complementar de inventário e cadastro referenciado no Decreto-Lei nº 192/2015 de 11 de setembro.

Contas a receber

As contas a receber de clientes e outros devedores são reconhecidas inicialmente ao valor de custo. A imparidade das contas a receber é estabelecida quando há evidência objetiva de que a autarquia não receberá a totalidade dos montantes em dívida conforme as condições originais das suas contas a receber.

Rendimentos sem contraprestação

De forma a reforçar o princípio da especialização do exercício foi contabilizado em acréscimos de proveitos, o rendimento de impostos diretos e indiretos cuja liquidação foi feita em 2023 e o seu recebimento em 2024.

Nota 3 - Ativos intangíveis

Em 2023, o movimento ocorrido na quantia escriturada dos ativos intangíveis encontra-se nos quadros em Anexo III.

Nota 4 - Acordos de concessão de serviços: concedente

No quadro seguinte encontram-se descritos os contratos de concessão, com todos os elementos fundamentais. Não é devido qualquer pagamento, apenas existe recebimentos.

Acordos de concessão de serviços	Concessionário	Ativo concessionado	Período de concessão	Valor contrato	Pagamento ao concessionário		
					Anos anteriores	Ano corrente	Anos futuros
Concessão de exploração do sistema municipal de distribuição de água e de drenagem de águas residuais	ADAM - Águas do Alto Minho, Sa		30		-	-	-
Concessão de distribuição de eletricidade em baixa tensão	E-REDES - Distribuição de eletricidade, SA		20		-	-	-

Nota 5 - Ativos fixos tangíveis

Os bens do ativo fixo tangível foram mensurados pela NCP 5 pelo seu custo e o gasto de depreciação dos ativos inicia quando estes ficam disponíveis para uso e cessa no momento em que o ativo é desreconhecido. A autarquia utiliza o método das quotas constantes para calcular as depreciações. A quantia escriturada do ativo corresponde ao custo do ativo subtraído das depreciações acumuladas e perdas por imparidade.

O movimento de 2023 da rubrica dos ativos fixos tangíveis encontra-se resumido nos quadros do Anexo III.

Nota 6 – Locações

No ano de 2023, o Município tem 6 (seis) contratos de locação financeira, melhores descritos no quadro infra:

Uni.€

RUBRICAS	Valor do contrato	Pagamentos efetuados acumulados				Futuros pagamentos mínimos			
		Período		Acumulado					
		Capital	Juro	Capital	Juro	Até 1 ano	Entre 1 e 5 anos	Superior a 5 anos	Total
10 viaturas	305.351	2.532	4	305.351	2.335				
3 viaturas	86.880	4.337	7	86.880	849				
1 Autocarro itrabus S31	124.728	39.487	1.021	108.503	1.506	16.225			16.225
4 Viaturas eletricas	111.327	27.742	2.497	45.272	2.802	26.229	39.826		66.056
1 Viatura eletrica	37.550	7.091	914	7.091	914	8.642	21.817		30.458
Ambulância	87.761	4.901	0	4.901	0	19.555	63.304		82.860
Total	**753.596**	**86.090**	**4.444**	**557.998**	**8.407**	**70.651**	**124.947**	**0**	**195.598**

Nota 7 - Custo de empréstimos obtidos

Informação no ANEXO IV.

Nota 9 – Imparidade de ativos

Sem movimentos.

Nota 10 – Inventários

A mensuração de inventários foi efetuada pelo custo de aquisição. Foi adotado o *Sistema de Inventário Permanente* e o método de custeio das saídas é *Custo Médio Ponderado*.

O custo de cada item de inventário é determinado através da média ponderada entre o seu custo inicial e do custo de itens semelhantes adquiridos durante o ano de 2023. Do anexo V consta o quadro com a informação dos valores da conta de inventários e os movimentos ocorridos no ano de 2023.

Nota 13 – Rendimento de transações com contraprestação

As notas têm por objetivo prescrever o tratamento contabilístico do rendimento proveniente de transações e acontecimentos que tenham uma contraprestação, destacando como aspeto principal a determinação do momento do reconhecimento.
O rendimento é reconhecido quando for provável que fluam para a entidade benefícios económicos futuros ou potencial de serviço e estes benefícios possam ser mensurados com fiabilidade. O detalhe destes rendimentos consta do anexo VI.

Nota 14 – Rendimento de transações sem contraprestação

As transações sem contraprestação subdividem-se em impostos e transferências. Os impostos são benefícios económicos ou potencial de serviço obrigatoriamente pagos ou a pagar a entidades públicas, de acordo com disposições legais adequadas, criadas para proporcionar rendimento às administrações públicas. As transferências são influxos de benefícios económicos futuros ou potencial de serviço provenientes de transações sem contraprestação que não sejam impostos. De seguida apresenta-se o detalhe destes rendimentos. O detalhe destes rendimentos consta do anexo VII.

Nota 15 - Provisões, passivos contingentes e ativos contingentes

Relativamente aos diversos processos judiciais que se encontram em curso, quer instaurados pelo Município de Viana do castelo, quer instaurados por outras entidades, após reapreciação jurídica para efeitos de prestação anual das contas, foi diminuída a provisão para processos judiciais em curso em 35.500,00€, totalizando na data de fecho de relato 470.484,16€, que se estima suficiente para fazer face a eventuais indemnizações de processos onde existe um risco significativo de ocorrerem decisões desfavoráveis ao Município. Foram reforçadas as provisões para existências no valor de 4.662,97€ e diminuídas as provisões para garantias a clientes no montante de 86.641,56€. O detalhe destes movimentos consta do anexo VIII.

Nota 17 – Acontecimentos após a data de relato

Não houve acontecimentos a evidenciar após a data de relato.

Nota final

As notas cuja numeração se encontra ausente deste anexo não são aplicáveis ao Município de Viana do Castelo ou a sua apresentação não é relevante para a leitura das demonstrações financeiras.

Anexo I

CARATERIZAÇÃO DA ENTIDADE

1.	**IDENTIFICAÇÃO**					
	Designação	MUNICIPIO DE VIANA DO CASTELO				
	NIPC	506037258				
	Natureza	Autarquia Local				
	Endereço postal	Passeio das Mordomas da Romaria				
	Telefone / Fax	4904-877				
	Endereço de correio eletrónico	cmviana@cm-viana-castelo.pt				
	Sítio na internet	www.cm-viana-castelo.pt				
	Tem serviços de natureza consultiva e/ou serviços de fiscalização?		Sim		Não	x
	Organograma	Anexo II Demonstrações Financeiras				
2.	**LEGISLAÇÃO**					
	Regime Financeiro	Lei 73/2013 de 03/09				
	Regime Jurídico	Lei 75/2013 de 12/09				
3.	**PARTICIPAÇÕES DA ENTIDADE**		**Sim**		**Não**	
	Serviços Municipalizados		X			
	Anexo VII Demonstrações Financeiras		Influência dominante			
	Entidades Intermunicipais				X	
	Entidades Associativas Municipais				X	
	Empresas Locais					
	Empresas Participadas				X	
	Cooperativas					
	Fundações				X	
	Entidades de outra natureza				X	
4.	**DESCRIÇÃO SUMÁRIA DAS ATIVIDADES**					
	O Municipio de Viana do Castelo planeia, organiza e executa políticas municipais, designadamente nas áreas de equipamento rural e urbano; energia; transportes e comunicações; educação; património, cultura e ciência; tempos livres e desporto; saúde; ação social; habitação; proteção civil; ambiente, salubridade e saneamento básico; defesa do consumidor; promoção do desenvolvimento; ordenamento do território e urbanismo; e cooperação externa.					
5.	**COMPOSIÇÃO DO ÓRGÃO EXECUTIVO**					
5.1	**IDENTIFICAÇÃO DOS MEMBROS DO ÓRGÃO EXECUTIVO**					
	Joaquim Luís Nobre Pereira					
	Manuel António Azevedo Vitorino					
	Carlota Gonçalves Borges					
	Ricardo Nuno Sá Rego					
	Maria Fabíola dos Santos Oliveira					
	Eduardo Alexandre Ribeiro Gonçalves Teixeira					
	Paulo Jorge Araújo do Vale					
	Ilda Maria Menezes de Araújo Novo					
	Cláudia Cristina Viana Marinho					
5.2	NÚMERO DE VEREADORES (1)					
	Em regime de permanência.....	5				
	A meio tempo.....					
	Restantes vereadores.....	4				
5.3	**NÚMERO DE ELEITORES**					
	Até 10.000.....					
	Mais de 10.000 e menos de 40.000.....					
	Igual ou superior a 40.000.....	X				
6.	**ORGANIZAÇÃO CONTABILÍSTICA**					
	SNC-AP					

7.	**OUTRA INFORMAÇÃO**		
7.1	**AÇÕES DE FISCALIZAÇÃO (últimos 5 anos)**		
	Entidade fiscalizadora		
	Data da ação		
	Período abrangido		
	Identificação da ação		
7.2	**APROVAÇÃO DOS DOCUMENTOS**	**Data de Aprovação**	
		Órgão Executivo	**Órgão Deliberativo**
	Norma de Controlo Interno e eventuais alterações	18/12/2001	27/12/2001
	Regulamentos (todos publicados no sítio do Município na internet)		
7.3	**INSCRIÇÃO DO SALDO DA GERÊNCIA DO ANO ANTERIOR**	**Data de Aprovação**	
		Órgão Executivo	**Órgão Deliberativo**
	Revisão Orçamental	27/01/2023	31/01/2023
	Alteração Orçamental (n.º 6, do art.º 40º RFALEI)		
7.4	**INFORMAÇÃO RELATIVA À CONSOLIDAÇÃO DE CONTAS**		
	Identificação das entidades que compõem o Grupo Público		
	Serviços Municipalizados Saneamento Básico de Viana do Castelo		
7.5	**DESCENTRALIZAÇÃO ADMINISTRATIVA**	**Sim**	**Não**
	(Art.º 111.º da Lei n.º 75/2013, de 12 de setembro)		
	- Transferência de competências de órgãos do Estado para órgãos das autarquias locais	X	
	- Transferência de competências de órgãos do Estado para órgãos das entidades		X
7.6	**DELEGAÇÃO DE COMPETÊNCIAS**	**Sim**	**Não**
	(Art.º 116.º da Lei n.º 75/2013, de 12 de setembro)		
	- Dos órgãos do município nos órgãos das freguesias	X	
	- Dos órgãos do município nos órgãos das entidades intermunicipais		X
7.7	**INFORMAÇÃO RELATIVA A PESSOAL**	**Sim**	**Não**
	- Na eventualidade da existência de limites legais, em matéria de pessoal, indicar se os mesmos foram observados, com a remessa de documentação comprovativa	X	
	- N.º de trabalhadores a 31 de dezembro	1444	
7.8	**PRAZO MÉDIO DE PAGAMENTO**	**Início do exercício**	**Fim do exercício**
7.10	**CONCESSÕES DE SERVIÇOS PÚBLICOS/OBRAS PÚBLICAS**	**Sim**	**Não**
	Nota 4 Anexo às demonstrações financeiras	X	
7.11	**MECANISMOS DE RECUPERAÇÃO FINANCEIRA E OUTROS PROGRAMAS DE REGULARIZAÇÃO DE DÍVIDAS A FORNECEDORES**	**Sim**	**Não**
			X
	(a especificar)		

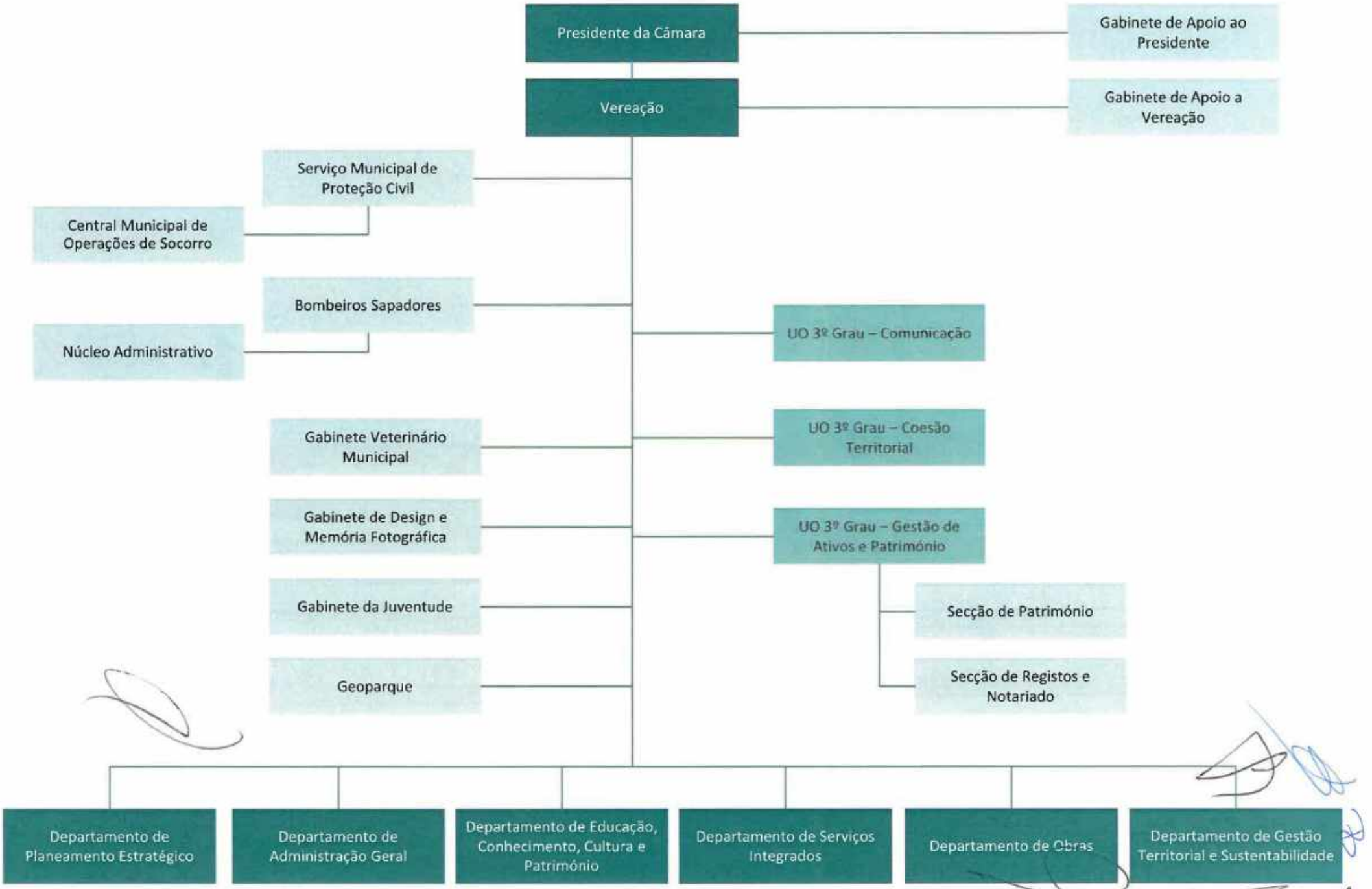
Presidente da Câmara
Gabinete de Apoio ao Presidente
Vereação
Gabinete de Apoio a Vereação
Serviço Municipal de Proteção Civil
Central Municipal de Operações de Socorro
Bombeiros Sapadores
Núcleo Administrativo
UO 3º Grau – Comunicação
Gabinete Veterinário Municipal
UO 3º Grau – Coesão Territorial
Gabinete de Design e Memória Fotográfica
UO 3º Grau – Gestão de Ativos e Património
Gabinete da Juventude
Secção de Património
Geoparque
Secção de Registos e Notariado
Departamento de Planeamento Estratégico
Departamento de Administração Geral
Departamento de Educação, Conhecimento, Cultura e Património
Departamento de Serviços Integrados
Departamento de Obras
Departamento de Gestão Territorial e Sustentabilidade

Anexo III

AI - VARIAÇÃO DAS AMORTIZAÇÕES E PERDAS POR IMPARIDADES ACUMULADAS

(MUNICIPIO DE VIANA DO CASTELO)

Período
01/01/2023
31/12/2023

Ano
2023

RUBRICAS		Início do Período				Final do Período			
		Quantia bruta	Depreciações Acumuladas	Perdas por Imparidade	Quantia Escriturada	Quantia bruta	Depreciações Acumuladas	Perdas por Imparidade	Quantia Escriturada
[1]		[2]	[3]	[4]	[5]=[2]-[3]-[4]	[6]	[7]	[8]	[9]=[6]-[7]-[8]
	Ativos Intangíveis	1.183.919,72 €	509.946,79 €		673.972,93 €	1.275.919,93 €	608.691,88 €		667.228,05 €
AI1	Ativos intangíveis de domínio público, património histórico, artístico e cultural								
AI2	Goodwill								
AI3	Projetos de desenvolvimento	30.750,00 €	30.750,00 €		0,00 €	30.750,00 €	30.750,00 €		0,00 €
AI4	Programas de computador e sistemas de informação	151.944,56 €	64.598,23 €		87.346,33 €	187.288,50 €	117.463,13 €		69.825,37 €
AI5	Propriedade industrial e intelectual	295.212,71 €	65.408,71 €		229.804,00 €	295.212,71 €	65.408,71 €		229.804,00 €
AI6	Outros	402.050,95 €	349.189,85 €		52.861,10 €	431.524,22 €	395.070,04 €		36.454,18 €
AI7	Ativos intangíveis em curso	303.961,50 €			303.961,50 €	331.144,50 €			331.144,50 €
	TOTAL	1.183.919,72 €	509.946,79 €		673.972,93 €	1.275.919,93 €	608.691,88 €		667.228,05 €

AI - QUANTIA ESCRITURADA E MOVIMENTOS

(MUNICIPIO DE VIANA DO CASTELO)

Periodo
01/01/2023
31/12/2023

Ano
2023

Rubrica	Designação	Quantia escriturada inicial	Variações								Quantia escriturada final
			Adições	Transferências internas à entidade	Revalorizações	Reversões de perdas por imparidade	Perdas por imparidade	Amortizações por período	Diferenças cambiais	Diminuições	
	Ativos Intangíveis	673.972,93 €	92.000,21 €					-98.745,09 €			667.228,05 €
AI1	Ativos intangíveis de domínio público, património histórico, artístico e cultural										
AI2	Goodwill										
AI3	Projetos de desenvolvimento										
AI4	Programas de computador e sistemas de informação	87.346,33 €	35.343,94 €					-52.864,90 €			69.825,37 €
AI5	Propriedade industrial e intelectual	229.804,00 €									229.804,00 €
AI6	Outros	52.861,10 €	29.473,27 €					-45.880,19 €			36.454,18 €
AI7	Ativos intangíveis em curso	303.961,50 €	27.183,00 €								331.144,50 €
	TOTAL	673.972,93 €	92.000,21 €					-98.745,09 €			667.228,05 €

AI - DESAGREGAÇÃO DAS ADIÇÕES

(MUNICIPIO DE VIANA DO CASTELO)

Período
01/01/2023
31/12/2023

Ano
2023

Rubrica	Designação	Adições									
		Internas	Compra	Cessão	Transferência ou troca	Doação, herança, legado/perdido a favor do estado	Dação em pagamento	Locação financeira	Fusão, cisão, reestruturação	Outras	Total
	Ativos Intangíveis		92.000,21 €								92.000,21 €
AI1	Ativos intangíveis de domínio público, património histórico, artístico e cultural										0,00 €
AI2	Goodwill										0,00 €
AI3	Projetos de desenvolvimento										0,00 €
AI4	Programas de computador e sistemas de informação		35.343,94 €								35.343,94 €
AI5	Propriedade industrial e intelectual										0,00 €
AI6	Outros		29.473,27 €								29.473,27 €
AI7	Ativos intangíveis em curso		27.183,00 €								27.183,00 €
	TOTAL		92.000,21 €								92.000,21 €

Anexo III

AFT - VARIAÇÃO DAS DEPRECIAÇÕES E PERDAS POR IMPARIDADES ACUMULADAS

(MUNICIPIO DE VIANA DO CASTELO)

Período
01/01/2023
31/12/2023

Ano
2023

RUBRICAS		Início do Período				Final do Período			
		Quantia bruta	Depreciações Acumuladas	Perdas por Imparidade	Quantia Escriturada	Quantia bruta	Depreciações Acumuladas	Perdas por Imparidade	Quantia Escriturada
[1]		[2]	[3]	[4]	[5]=[2]-[3]-[4]	[6]	[7]	[8]	[9]=[6]-[7]-[8]
	Bens de domínio público, património histórico, artístico e cultural	100.479.283,25 €	44.748.092,05 €		55.731.191,20 €	106.309.306,71 €	47.868.430,96 €		58.440.875,75 €
AFT11	Terrenos e recursos naturais	14.455.541,45 €			14.455.541,45 €	14.605.141,45 €			14.605.141,45 €
AFT12	Edifícios e outras construções	22.578,00 €	3.282,83 €		19.295,17 €	86.474,80 €	5.095,41 €		81.379,39 €
AFT13	Infraestruturas	77.172.412,32 €	44.744.809,22 €		32.427.603,10 €	89.637.028,38 €	47.863.335,55 €		41.773.692,83 €
AFT14	Património histórico, artístico e cultural	1.137.268,94 €			1.137.268,94 €	1.138.605,94 €			1.138.605,94 €
AFT15	Outros	135.926,24 €			135.926,24 €	140.107,94 €			140.107,94 €
AFT16	Bens de domínio público em curso	7.555.556,30 €			7.555.556,30 €	701.948,20 €			701.948,20 €
	Ativos fixos em concessão								
	Outros ativos fixos tangíveis	247.295.262,36 €	78.842.457,96 €		168.452.804,42 €	258.068.889,18 €	84.076.750,66 €		173.992.138,52 €
AFT31	Terrenos e recursos naturais	18.031.853,58 €			18.031.853,58 €	20.189.044,53 €			20.189.044,53 €
AFT32	Edifícios e outras construções	156.382.115,90 €	57.119.153,71 €		99.262.962,21 €	159.337.788,70 €	61.159.688,93 €		98.178.099,77 €
AFT33	Equipamento básico	13.856.238,24 €	11.819.141,48 €		2.037.096,76 €	14.542.190,29 €	12.388.808,98 €		2.153.381,31 €
AFT34	Equipamento de transporte	4.228.922,62 €	3.113.074,68 €		1.115.847,94 €	4.533.345,07 €	3.391.117,66 €		1.142.227,41 €
AFT35	Equipamento administrativo	6.924.361,05 €	5.951.623,66 €		972.737,39 €	7.268.037,28 €	6.163.449,14 €		1.104.588,14 €
AFT36	Equipamentos biológicos								
AFT37	Outros	1.197.608,50 €	839.464,43 €		358.144,07 €	1.334.099,94 €	973.685,95 €		360.413,99 €
AFT38	Ativos fixos tangíveis em curso	46.674.162,47 €			46.674.162,47 €	50.864.383,37 €			50.864.383,37 €
	TOTAL	347.774.545,61 €	123.590.550,01 €		224.183.995,62 €	364.378.195,89 €	131.945.181,62 €		232.433.014,27 €

AFT - QUANTIA ESCRITURADA E MOVIMENTOS

(MUNICIPIO DE VIANA DO CASTELO)

Período
01/01/2023
31/12/2023

Ano
2023

Ativos Fixos Tangíveis	Quantia escriturada inicial	Variações no período								Quantia escriturada final
		Adições	Transferências internas à entidade	Revalorizações	Reversões de perdas por imparidade	Perdas por imparidade	Depreciações do período	Diferenças cambiais	Diminuições	
Bens de domínio público, património histórico, artístico e cultural	55.731.191,20 €	16.752.723,26 €					-3.278.263,49 €		-10.764.775,22 €	58.440.875,75 €
Terrenos e recursos naturais	14.455.541,45 €	149.600,00 €								14.605.141,45 €
Edifícios e outras construções	19.295,17 €	63.896,80 €					-1.812,58 €			81.379,39 €
Infraestruturas	32.427.603,10 €	12.622.540,64 €					-3.276.450,91 €			41.773.692,83 €
Património histórico, artístico e cultural	1.137.268,94 €	1.337,00 €								1.138.605,94 €
Outros	135.926,24 €	4.181,70 €								140.107,94 €
Bens de domínio público em curso	7.555.556,30 €	3.911.167,12 €							-10.764.775,22 €	701.948,20 €
Ativos fixos em concessão										
Outros ativos fixos tangíveis	168.452.804,42 €	16.935.737,38 €					-5.234.494,65 €		-6.161.908,63 €	173.992.138,52 €
Terrenos e recursos naturais	18.031.853,58 €	2.556.723,73 €							-399.532,78 €	20.189.044,53 €
Edifícios e outras construções	99.262.962,21 €	2.979.906,50 €					-4.040.737,17 €		-24.031,77 €	98.178.099,77 €
Equipamento básico	2.037.096,76 €	685.952,05 €					-569.667,50 €			2.153.381,31 €
Equipamento de transporte	1.115.847,94 €	304.422,45 €					-278.042,98 €			1.142.227,41 €
Equipamento administrativo	972.737,39 €	343.676,23 €					-211.825,48 €			1.104.588,14 €
Equipamentos biológicos										0,00 €
Outros	358.144,07 €	136.491,44 €					-134.221,52 €			360.413,99 €
Ativos fixos tangíveis em curso	46.674.162,47 €	9.928.564,98 €							-5.738.344,08 €	50.864.383,37 €
TOTAL	224.183.995,62 €	33.688.460,64 €					-8.512.758,14 €		-16.926.683,85 €	232.433.014,27 €

AFT - DESAGREGAÇÃO DAS ADIÇÕES

(MUNICIPIO DE VIANA DO CASTELO)

Período
01/01/2023
31/12/2023

Ano
2023

Ativos Fixos Tangíveis	Adições										
	Internas	Compra	Cessão	Transferência ou troca	Expropriação	Doação, herança, legado ou perdido a favor do estado	Dação em pagamento	Locação financeira	Fusão, cisão, reestruturação	Outras	Total
Bens de domínio público, património histórico, artístico e cultural		16.752.723,26 €									16.752.723,26 €
Terrenos e recursos naturais		149.600,00 €									149.600,00 €
Edifícios e outras construções		63.896,80 €									63.896,80 €
Infraestruturas		12.622.540,64 €									12.622.540,64 €
Património histórico, artístico e cultural		1.337,00 €									1.337,00 €
Outros		4.181,70 €									4.181,70 €
Bens de domínio público em curso		3.911.167,12 €									3.911.167,12 €
Ativos fixos em concessão											
Outros ativos fixos tangíveis		16.238.517,14 €	2.190,84 €		695.029,40 €						16.935.737,38 €
Terrenos e recursos naturais		1.861.694,33 €			695.029,40 €						2.556.723,73 €
Edifícios e outras construções		2.977.715,66 €	2.190,84 €								2.979.906,50 €
Equipamento básico		685.952,05 €									685.952,05 €
Equipamento de transporte		304.422,45 €									304.422,45 €
Equipamento administrativo		343.676,23 €									343.676,23 €
Equipamentos biológicos											
Outros		136.491,44 €									136.491,44 €
Ativos fixos tangíveis em curso		9.928.564,98 €									9.928.564,98 €
TOTAL		32.991.240,40 €	2.190,84 €		695.029,40 €						33.688.460,64 €

AFT - DESAGREGAÇÃO DAS DIMINUIÇÕES

(MUNICIPIO DE VIANA DO CASTELO)

Período
01/01/2023
31/12/2023

Ano
2023

Ativos Fixos Tangíveis	Diminuições					
	Alienação a título oneroso	Transferência ou troca	Devolução ou reversão	Fusão, cisão, reestruturação	Outras	Total
Bens de domínio público, património histórico, artístico e cultural					-10.764.775,22 €	-10.764.775,22 €
Terrenos e recursos naturais						
Edifícios e outras construções						
Infraestruturas						
Património histórico, artístico e cultural						
Outros						
Bens de domínio público em curso					-10.764.775,22 €	-10.764.775,22 €
Ativos fixos em concessão						
Outros ativos fixos tangíveis	-27.323,21 €	-396.241,34 €			-5.738.344,08 €	-6.161.908,63 €
Terrenos e recursos naturais	-3.291,44 €	-396.241,34 €				-399.532,78 €
Edifícios e outras construções	-24.031,77 €					-24.031,77 €
Equipamento básico						
Equipamento de transporte						
Equipamento administrativo						
Equipamentos biológicos						
Outros						
Ativos fixos tangíveis em curso					-5.738.344,08 €	-5.738.344,08 €
TOTAL	-27.323,21 €	-396.241,34 €			-16.503.119,30 €	-16.926.683,85 €

Anexo III

PI - QUANTIA ESCRITURADA E MOVIMENTOS (MODELO DO CUSTO)

(MUNICIPIO DE VIANA DO CASTELO)

Período
01/01/2023
31/12/2023

Ano
2023

Rubrica	Designação	Quantia escriturada inicial	Variações							Quantia escriturada final	Gastos do período	Rendimentos do período	
			Adições	Transferências internas à entidade	Depreciações do Período	Perdas por imparidade	Reversões perdas por imparidade	Diferenças cambiais	Diminuições			Rendas	Outras
	Propriedades de Investimento	9.644.136,91 €			-261.649,26 €					9.382.487,65 €			
PI1	Bens de domínio público												
PI2	Terrenos e recursos naturais												
PI3	Edifícios e outras construções	9.644.136,91 €			-261.649,26 €					9.382.487,65 €			
PI4	Outras propriedades de investimento												
PI5	Propriedades de Investimento em curso												
	TOTAL	9.644.136,91 €			-261.649,26 €					9.382.487,65 €			

Anexo IV Empréstimos bancários

Entidade	Data do contrato	Data de visto do TC	Prazo do contrato	Capital		Taxa de juro		Pagamentos de anos anteriores			Pagamentos do ano			Encargos vencidos e não pagos	Saldo em 1 de Janeiro	Saldo em 31 de Dezembro
				Contratado	Utilizado	Inicial	Atual	Amortização	Juros	Total	Amortização	Juros	Total			
Curto prazo																
BPI	08/01/2021	N/A	1	4.500.000,00 €	4.100.000,00 €						4.100.000,00 €	93.618,95 €	4.193.618,95 €		0,00 €	0,00 €
Total CP				**4.500.000,00 €**	**4.100.000,00 €**						**4.100.000,00 €**	**93.618,95 €**	**4.193.618,95 €**		**0,00 €**	**0,00 €**
Médio e Longo Prazo																
Isentos																
Caixa Geral de Depósitos	13/09/2001	02/08/2001	25	854.590,44 €	841.107,93 €	Euribor6M+0,07%		684.378,90 €	69.856,37 €	754.235,27 €	38.696,88 €	1.176,86 €	39.873,74 €		156.729,03 €	118.032,15 €
BPI	16/10/1998	23/10/1998	25	974.750,85 €	955.272,79 €	Euribor6M		861.773,35 €	83.367,18 €	945.140,53 €	46.595,17 €	486,98 €	47.082,15 €		93.499,44 €	46.904,27 €
Sub total				**1.829.341,29 €**	**1.796.380,72 €**			**1.546.152,25 €**	**153.223,55 €**	**1.699.375,80 €**	**85.292,05 €**	**1.663,84 €**	**86.955,89 €**		**250.228,47 €**	**164.936,42 €**
Não isentos																
Caixa Geral de Depósitos	18/12/2018	09/03/2019	12	6.899.647,00 €	6.799.339,10 €	Euribor6M+0,67%		1.019.900,86 €	105.505,87 €	1.125.406,73 €	339.966,96 €	43.790,00 €	383.756,96 €		5.779.438,24 €	5.439.471,28 €
Caixa Geral de Depósitos	30/05/2021	21/06/2021	12	2.500.000,00 €	2.275.500,93 €	Euribor6M+0,54%		0,00 €	411,39 €	411,39 €	0,00 €	39.451,61 €	39.451,61 €		506.181,09 €	2.275.500,93 €
Santander	25/06/2008	19/06/2008	15	7.390.410,14 €	7.390.410,14 €	Euribor6M+0,175%		6.821.916,97 €	556.376,41 €	7.378.293,38 €	568.493,17 €	3.676,40 €	572.169,57 €		568.493,17 €	0,00 €
Santander	02/03/2015	08/06/2015	15	4.980.448,55 €	4.976.067,57 €	Euribor6M+0,159%		2.211.585,48 €	354.858,24 €	2.566.443,72 €	184.298,79 €	76.335,18 €	260.633,97 €		2.764.482,09 €	2.580.183,30 €
BPI	26/02/2010	03/08/2010	15	8.000.000,00 €	6.781.222,65 €	Euribor6M+1,25%		5.216.325,15 €	548.724,77 €	5.765.049,92 €	260.816,25 €	15.876,75 €	276.693,00 €		1.564.897,50 €	1.304.081,25 €
BPI	09/08/2016	25/11/2016	12	3.971.459,29 €	3.631.459,29 €	Euribor6M+0,875%		1.634.156,73 €	143.020,52 €	1.777.177,25 €	181.572,96 €	32.485,84 €	214.058,80 €		1.997.302,56 €	1.815.729,60 €
BPI	23/07/2019	28/11/2019	12	1.302.412,00 €	1.302.412,00 €			186.058,84 €	15.278,53 €	201.337,37 €	62.019,62 €	16.658,71 €	78.678,33 €		1.116.353,16 €	1.054.333,54 €
BPI	16/03/2020	01/07/2020	12	3.882.500,00 €	3.882.500,00 €	Euribor6M+0,43%		0,00 €	12.940,25 €	12.940,25 €	0,00 €	11.960,17 €	11.960,17 €		3.788.475,47 €	3.882.500,00 €
Crédito Agrícola	06/03/2017	22/06/2017	12	1.663.282,56 €	1.567.586,94 €	Euribor6M+0,94%		605.027,05 €	34.910,64 €	639.937,69 €	175.615,90 €	26.822,21 €	202.438,11 €		962.559,89 €	786.943,99 €
Crédito Agrícola	29/01/2018	21/02/2018	12	3.329.870,16 €	3.329.870,16 €	Euribor6M+0,98%		1.351.173,71 €	67.498,40 €	672.525,45 €	227.952,23 €	11.549,43 €	239.501,66 €		1.978.696,45 €	1.750.744,22 €
Crédito Agrícola	22/12/2020	15/04/2021	12	2.938.216,95 €	2.809.193,16 €	Euribor6M+0,59%		0,00 €	18.831,98 €	1.370.005,69 €	231.695,62 €	82.056,31 €	313.751,93 €		2.782.651,91 €	2.577.497,54 €
Crédito Agrícola	22/11/2020	15/03/2021	12	2.700.000,00 €	2.674.366,10 €	Euribor6M+0,59%		0,00 €	10.690,19 €	10.690,19 €	225.356,21 €	66.454,79 €	291.811,00 €		2.674.366,10 €	2.449.009,89 €
PAEL	16/11/2012	29/01/2013	14	2.903.595,68 €	2.809.410,20 €	IGCP-0,15%		1.998.500,38 €	447.109,54 €	2.445.609,92 €	202.727,42 €	18.968,36 €	221.695,78 €		810.909,82 €	608.182,40 €
Direção Geral Tesouro e Finanças	20/05/2019	N/A	5	164.715,20 €	164.715,20 €	0,00%				0,00 €	0,00 €	0,00 €	0,00 €		164.715,20 €	164.715,20 €
Direção Geral Tesouro e Finanças	26/07/2019	N/A	5	141.760,00 €	141.760,00 €	0,00%		12.003,15 €		12.003,15 €	0,00 €	0,00 €	0,00 €		129.756,85 €	129.756,85 €
Sub total				**52.768.317,53 €**	**50.535.813,44 €**			**21.056.648,32 €**	**2.316.156,73 €**	**23.977.832,10 €**	**2.660.515,13 €**	**446.085,76 €**	**3.106.600,89 €**		**27.589.279,50 €**	**26.818.649,99 €**
Total MLP				**54.597.658,82 €**	**52.332.194,16 €**			**22.602.800,57 €**	**2.469.380,28 €**	**25.677.207,90 €**	**2.745.807,18 €**	**447.749,60 €**	**3.193.556,78 €**		**27.839.507,97 €**	**26.983.586,41 €**
			Total	**59.097.658,82 €**	**56.432.194,16 €**			**22.602.800,57 €**	**2.469.380,28 €**	**25.677.207,90 €**	**6.845.807,18 €**	**541.368,55 €**	**7.387.175,73 €**		**27.839.507,97 €**	**26.983.586,41 €**

Anexo V

Período de 2023/01/01 a 2023/12/31

(QUADRO 10,1) - INVENTÁRIOS

Rubricas (1)	Quantia bruta (2)	Imparidade acumulada (3)	Quantia recuperável (4)=(2)-(3)
Mercadorias	0,00 €	0,00 €	0,00 €
Matérias-primas, subsidiárias e de consumo	146.115,24 €	12.303,94 €	133.811,30 €
Produtos acabados e intermédios	0,00 €	0,00 €	0,00 €
Subprodutos, desperdícios, resíduos e refugos	0,00 €	0,00 €	0,00 €
Produtos e trabalhos em curso	0,00 €	0,00 €	0,00 €
Total	146.115,24 €	12.303,94 €	133.811,30 €

(QUADRO 10,2) - INVENTÁRIOS - MOVIMENTOS DO PERÍODO

Rubrica	Quantia escriturada inicial	Movimentos do período							Quantia escriturada final
		Compras líquidas	Consumos /gastos	Variações nos inventários da produção	Perdas por imparidade	Reversões de perdas por imparidade	Outras reduções de inventários	Outros aumentos de inventários	
	(1)	(2)	(3)	(4)	(5)	(6)	(7)	(8)	(9)=(1)+(2)-(3)-/+(4)-(5)+(6)- (7)+(8)
Mercadorias	0,00 €	24.108,82 €	24.782,49 €	0,00 €	0,00 €	0,00 €	0,00 €	673,67 €	0,00 €
Matérias-primas, subsidiárias e de consumo	84.203,63 €	97.841,89 €	43.571,25 €	0,00 €	4.662,97 €	0,00 €	0,00 €	0,00 €	133.811,30 €
Produtos acabados e intermédios	0,00 €	0,00 €	0,00 €	0,00 €	0,00 €	0,00 €	0,00 €	0,00 €	0,00 €
Subprodutos, desperdícios, resíduos e refugos	0,00 €	0,00 €	0,00 €	0,00 €	0,00 €	0,00 €	0,00 €	0,00 €	0,00 €
Produtos e trabalhos em curso	0,00 €	0,00 €	0,00 €	0,00 €	0,00 €	0,00 €	0,00 €	0,00 €	0,00 €
Total	84.203,63 €	121.950,71 €	68.353,74 €	0,00 €	4.662,97 €	0,00 €	0,00 €	673,67 €	133.811,30 €

Anexo VI

RENDIMENTOS COM CONTRAPRESTAÇÃO (Q.13.1)

PERÍODO	ANO
2023/01/01 - 2023/12/31	2023

Tipo de transação com contraprestação	Rendimento do período reconhecido
(1)	(2)
Prestação de serviços	1.659.482,30 €
Saneamento	
Resíduos Sólidos	
Transportes Coletivos de Pessoas e Mercadorias	208.301,89 €
Trabalhos por Conta de Particulares	6.458,97 €
Cemitérios	11.421,34 €
Parques de Estacionamento	152.632,12 €
Serviços Sociais	670.602,73 €
Serviços Culturais	128.051,04 €
Serviços Culturais	4.878,06 €
Serviços Recreativos	123.172,98 €
Vistorias e ensaios	
Aluguer de equipamentos	
Outros serviços	482.014,21 €
Outros serviços	2.341,02 €
Serviços Desporto	275.916,59 €
Outros	203.756,60 €
Venda de bens	17.653,40 €
Água	
Outras mercadorias	12.870,80 €
Produtos acabados e intermédios	4.082,60 €
Subprodutos, desperdícios, resíduos e refugos	700,00 €
Juros	
Juros, dividendos e outros rendimentos simulares	
Royalties	
Dividendos ou distribuições similares	
Outros	4.073.760,82 €
Ganhos em inventários	38,97 €
Alienações Ativos fixos tangíveis	588.833,15 €
Sinistros	
Outros rendimentos	3.484.888,70 €
Outros rendimentos	
Correções relativas a períodos anteriores	
Rendas em propriedades de investimento	3.484.888,70 €
TOTAL	5.750.896,52 €

Anexo VII

RENDIMENTOS SEM CONTRAPRESTAÇÃO (Q.14.1)

PERÍODO	ANO
2023/01/01 - 2023/12/31	2023

Tipo de transação sem contraprestação	Rendimento do período reconhecido em		Rendimento do período reconhecido em		Adiantamentos recebidos
	Resultados	Património Líquido	Início do período	Final do período	
(1)	(2)		(3)		
Impostos diretos	**20.052.830,20 €**		**272.535,88 €**	**307.194,47 €**	
Derrama	4.879.706,28 €		1.843,35 €	28.355,71 €	
Imposto municipal sobre imóveis	12.462.647,78 €		102.237,99 €	106.894,71 €	
Imposto único de circulação	2.710.746,56 €		168.184,12 €	171.944,05 €	
Outros	-270,42 €		270,42 €		
Impostos indiretos	**6.640.953,94 €**		**901.306,11 €**	**882.417,45 €**	
Loteamentos e Obras					
Ocupação da Via Pública	-11.081,59 €				
Pubicidade					
Saneamento					
Taxa Municipal de Direitos de Passagem (TMDP)					
Imposto sobre o Ruído					
Imposto municipal sobre as transmissões onerosas de imóveis	6.652.035,53 €		901.306,11 €	882.417,45 €	
Outros					
Contribuições para sistemas de proteção social e subsistemas de saúde					
Taxas	**1.567.631,23 €**				
Mercados e feiras	127.708,61 €				
Loteamentos e obras	899.835,09 €				
Ocupação da via pública	-10.106,55 €				
Saneamento					
Licença sobre o ruído					
Outras	550.194,08 €				
Multas e outras penalidades	**79.200,78 €**				
Juros de mora	57.711,80 €				
Coimas e penalidades por contraordenações					
Outras multas e penalidades	21.488,98 €				
Transferências sem condição	**17.798.700,48 €**				
Fundo de Equilíbrio Financeiro (FEF)	9.759.614,00 €				
Fundo Social Municipal (FSM)	1.922.303,00 €				
Participação no IRS	4.657.269,00 €				
Outras	1.459.514,48 €				
Administração Regional					
Segurança Social					
Transferências com condição					
Subsídios sem condição					
Subsídios com condição					
Legados, ofertas e doações					
Outros					
TOTAL	**46.139.316,63 €**		**1.173.841,99 €**	**1.189.611,92 €**	

Anexo VIII

Mapa das provisões

Rubricas (1)	Quantia escriturada inicial (2)	Aumentos				Diminuições				Quantia escriturada final (11)=(2)+(6)-(10)
		Reforços (3)	Aumentos da quantia descontada (4)	Outros aumentos (5)	Total aumentos (6)=(3)+(4)+(5)	Utilizações (7)	Reversões (8)	Outras diminuições (9)	Total diminuições (10)=(7)+(8)+(9)	
Impostos, contribuições e taxas										
Garantias a clientes	253.478,11 €				0,00 €		86.641,56		86.641,56 €	166.836,55 €
Processos judiciais em curso	505.984,16 €				0,00 €			35.500,00	35.500,00 €	470.484,16 €
Acidentes de trabalho e doenças profissionais										
Matérias ambientais										
Contratos onerosos										
Reestruturação e reorganização										
Outras provisões	7.640,97 €	4.662,97 €			4.662,97 €				0,00 €	12.303,94 €
Total	**767.103,24 €**	**4.662,97 €**	**0,00 €**	**0,00 €**	**4.662,97 €**	**0,00 €**	**86.641,56 €**	**35.500,00 €**	**122.141,56 €**	**649.624,65 €**

Anexo IX - Síntese das Reconciliações Bancárias

Município de Viana do Castelo
Período de relato: 01-01-2023 a 31-12-2023

Depósito	Banco	Número da conta	Saldo certificado pela instituição	Operações em trânsito		Saldo contabilístico
				A adicionar	A subtrair	
(1)	(2)	(3)	(4)	(5)	(6)	(7) =(4) + (5) - (6)
Equivalentes de caixa						
	CGD	852003877932	753.656,35 €	449.185,88 €	324.157,60 €	878.684,63 €
	CCAM	40025820011	54.402,18 €	267.117,42 €	1.000,21 €	320.519,39 €
	TOTTA	22798900001	7.954,66 €	253.449,37 €		261.404,03 €
	Novo Banco	95300004	479,15 €			479,15 €
	BCP	6452635	45.957,68 €	4.133,65 €	30.297,76 €	19.793,57 €
	BCP	5380655041	23.907,17 €	4.768,12 €	8.125,59 €	20.549,70 €
	BPI	2205001003	28.403,87 €	661.029,76 €		689.433,63 €
	TOTTA	358374356020	968,27 €	20,00 €		988,27 €
					Total de equivalentes de caixa	2.191.852,37 €
					Caixa	14.255,29 €
					Total de Caixa e equivalentes de caixa	**2.206.107,66 €**
Outros depósitos						
	CGD	852142892030	41.793,02 €			41.793,02 €
	CGD	852151886530	11.724,05 €			11.724,05 €
	CGD	852151888130	455,83 €	12,00 €		467,83 €
	CGD	852151889930	2.401,33 €			2.401,33 €
	CGD	852151890330	26.802,81 €			26.802,81 €
	BCP	45463501525	2.066,95 €			2.066,95 €
					Total de outros depósitos	**85.255,99 €**

Período : 2023/01/01 2023/12/31

Euros

RUBRICA	RECEBIMENTOS / PAGAMENTOS	FONTES DE FINANCIAMENTO (n)						2022
		R P	R G	U E	EMPR	F. ALHEIOS	TOTAL	
RA01	**Saldo de gerência anterior**	**324.555,34**				**2.406.704,89**	**2.731.260,23**	**2.073.941,57**
RI01	Operações orçamentais [1]	324.555,34					324.555,34	73.221,27
RI02	Devolução do saldo oper. orçamentais							
RI04	Recebimento do saldo devolvido por terceiras entidades							
RI03	Operações de tesouraria [A]					2.406.704,89	2.406.704,89	2.000.720,30
RA02	**Receita corrente**	**63.523.161,35**		**470.015,89**			**63.993.177,24**	**62.259.791,27**
R1	Receita fiscal	26.990.974,52					26.990.974,52	28.065.277,96
R1.1	Impostos diretos	26.963.708,82					26.963.708,82	28.036.581,43
R1.2	Impostos indiretos	27.265,70					27.265,70	28.696,53
R2	Contribuições para sistemas de ptoteção social e subsistemas de saúde							
R3	Taxas, multas e outras penalidades	1.837.171,29					1.837.171,29	1.406.900,22
R4	Rendimentos de propriedade	17.661,71					17.661,71	36.070,17
R5	Transferências e subsídios correntes	28.029.301,61		470.015,89			28.499.317,50	27.905.464,84
R5.1	Transferências correntes	28.029.301,61		470.015,89			28.499.317,50	27.905.464,84
R5.1.1	Administrações Públicas	27.282.312,20		470.015,89			27.752.328,09	27.230.196,67
R5.1.1.1	Administração Central - Estado Português	26.994.702,41		470.015,89			27.464.718,30	26.972.488,92
R5.1.1.2	Administração Central - Outras entidades	287.609,79					287.609,79	257.707,75
R5.1.1.3	Segurança Social							
R5.1.1.4	Administração Regional							
R5.1.1.5	Administração Local							
R5.1.2	Exterior - U E							
R5.1.3	Outras	746.989,41					746.989,41	675.268,17
R5.2	Subsídios correntes							
R6	Venda de bens e serviços	6.335.820,21					6.335.820,21	4.600.880,50
R7	Outras receitas correntes	312.232,01					312.232,01	245.197,58
RA03	**Receita de capital**	**4.962.751,69**		**4.298.801,65**			**9.261.553,34**	**10.126.976,22**
R8	Venda de bens de investimento	586.855,85					586.855,85	531.941,02
R9	Transferências e subsídios de capital	4.338.165,64		4.298.801,65			8.636.967,29	9.595.035,20
R9.1	Transferências de capital	4.338.165,64		4.298.801,65			8.636.967,29	9.595.035,20
R9.1.1	Administrações Públicas	3.643.931,32		4.298.801,65			7.942.732,97	9.595.035,20
R9.1.1.1	Administração Central - Estado Português	3.243.344,15		4.298.801,65			7.542.145,80	9.589.782,56
R9.1.1.2	Administração Central - Outras entidades	400.587,17					400.587,17	5.252,64
R9.1.1.3	Segurança Social							
R9.1.1.4	Administração Regional							
R9.1.1.5	Administração Local							
R9.1.2	Exterior - U E							
R9.1.3	Outras	694.234,32					694.234,32	
R9.2	Subsídios de capital							
R10	Outras receitas de capital	37.730,20					37.730,20	
RA04	**Receita efetiva [2]**	**68.485.913,04**		**4.768.817,54**			**73.254.730,58**	**72.386.767,49**
R11	Reposições não abatidas aos pagamentos							
RA05	**Receita não efetiva [3]**				**5.989.885,62**		**5.989.885,62**	**8.418.077,35**
R12	Receita com ativos financeiros							
R13	Receita com passivos financeiros				5.989.885,62		5.989.885,62	8.418.077,35
RA06	**Soma [4]=[1]+[2]+[3]**	**68.810.468,38**		**4.768.817,54**	**5.989.885,62**		**79.569.171,54**	**80.878.066,11**
ROT1	Operações de tesouraria [B]					663.949,24	663.949,24	1.000.887,75
DA01	**Despesa corrente**	**50.352.774,71**			**54.660,11**		**50.407.434,82**	**47.335.886,42**
D1	Despesas com o pessoal	28.385.135,74					28.385.135,74	24.851.328,87
D1.1	Remunerações Certas e Permanentes	21.486.948,26					21.486.948,26	18.581.149,39
D1.2	Abonos Variáveis ou Eventuais	816.038,08					816.038,08	675.427,97
D1.3	Segurança social	6.082.149,40					6.082.149,40	5.594.751,51
D2	Aquisição de bens e serviços	13.291.803,10					13.291.803,10	13.960.499,67

* Os pagamentos, recebimentos, assim como os saldos deverão estar discriminados de acordo com os grupos de fontes de financiamento.

Periodicidade : Mensal
Período : Mensal Após Apuramento dos Resultados

DDORC - DEMONSTRAÇÃO DO DESEMPENHO ORÇAMENTAL
MUNICIPIO DE VIANA DO CASTELO

Acumulados : S Ano : 2023

Período : 2023/01/01 2023/12/31

Euros

RUBRICA	RECEBIMENTOS / PAGAMENTOS	FONTES DE FINANCIAMENTO (n)						2022
		R P	R G	U E	EMPR	F. ALHEIOS	TOTAL	
D3	Juros e outros encargos	500.804,84			54.660,11		555.464,95	180.059,79
D4	Transferências e subsídios correntes	7.541.219,91					7.541.219,91	7.252.575,94
D4.1	Transferências correntes	7.541.219,91					7.541.219,91	7.252.575,94
D4.1.1	Administrações Públicas	4.260.563,98					4.260.563,98	3.971.384,30
D4.1.1.1	Administração Central - Estado Português							
D4.1.1.2	Administração Central - Outras entidades							
D4.1.1.3	Segurança Social							
D4.1.1.4	Administração Regional							
D4.1.1.5	Administração Local	4.260.563,98					4.260.563,98	3.971.384,30
D4.1.2	Entidades do Setor Não Lucrativo	3.269.852,43					3.269.852,43	3.281.191,64
D4.1.3	Famílias	10.803,50					10.803,50	
D4.1.4	Outras							
D4.2	Subsídios Correntes							
D5	Outras despesas correntes	633.811,12					633.811,12	1.091.422,15
DA02	**Despesa de capital**	**14.483.626,95**		**4.548.385,69**	**2.650.468,74**		**21.682.481,38**	**25.480.218,52**
D6	Aquisição de bens de capital	9.365.948,17		4.548.385,69	2.650.468,74		16.564.802,60	20.031.572,13
D7	Transferências e subsídios de capital	5.117.678,78					5.117.678,78	5.443.646,39
D7.1	Transferências de capital	5.117.678,78					5.117.678,78	5.443.646,39
D7.1.1	Administrações Públicas	4.261.674,69					4.261.674,69	4.143.926,10
D7.1.1.1	Administração Central - Estado Português							
D7.1.1.2	Administração Central - Outras entidades							
D7.1.1.3	Segurança Social							
D7.1.1.4	Administração Regional							
D7.1.1.5	Administração Local	4.261.674,69					4.261.674,69	4.143.926,10
D7.1.2	Entidades do Setor não Lucrativo	856.004,09					856.004,09	1.299.720,29
D7.1.3	Famílias							
D7.1.4	Outras							
D7.2	Subsídios de capital							
D8	Outras despesas de capital							5.000,00
DA03	**Despesa efetiva [5]**	**64.836.401,66**		**4.548.385,69**	**2.705.128,85**		**72.089.916,20**	**72.816.104,94**
DA04	**Despesa não efetiva [6]**	**3.813.188,65**		**220.431,85**	**3.284.756,77**		**7.318.377,27**	**7.737.405,83**
D9	Despesa com ativos financeiros	472.570,08					472.570,08	520.838,02
D10	Despesa com passivos financeiros	3.340.618,57		220.431,85	3.284.756,77		6.845.807,19	7.216.567,81
DA05	**Soma [7]=[5]+[6]**	**68.649.590,31**		**4.768.817,54**	**5.989.885,62**		**79.408.293,47**	**80.553.510,77**
DOT1	Operações de tesouraria [C]					940.168,55	940.168,55	594.903,16
DA06	**Saldo para a gerência seguinte**	**160.878,07**				**2.130.485,58**	**2.291.363,65**	**2.731.260,23**
DA07	**Operações orçamentais [8] = [4]-[7]**	**160.878,07**					**160.878,07**	**324.555,34**
DA08	**Operações de tesouraria [D]=[A]+[B]-[C]**					**2.130.485,58**	**2.130.485,58**	**2.406.704,89**
DA09	**Saldo global [2] - [5]**	**3.649.511,38**		**220.431,85**	**-2.705.128,85**		**1.164.814,38**	**-429.337,45**
DA10	Despesa primária	64.335.596,82		4.548.385,69	2.650.468,74		71.534.451,25	72.636.045,15
DA11	Saldo corrente	13.170.386,64		470.015,89	-54.660,11		13.585.742,42	14.923.904,85
DA12	Saldo de capital	-9.520.875,26		-249.584,04	-2.650.468,74		-12.420.928,04	-15.353.242,30
DA13	Saldo primário	4.150.316,22		220.431,85	-2.650.468,74		1.720.279,33	-249.277,66
DA14	Receita total [1] + [2] + [3]	68.810.468,38		4.768.817,54	5.989.885,62		79.569.171,54	80.878.066,11
DA15	Despesa total [5] + [6]	68.649.590,31		4.768.817,54	5.989.885,62		79.408.293,47	80.553.510,77

* Os pagamentos, recebimentos, assim como os saldos deverão estar discriminados de acordo com os grupos de fontes de financiamento.

Período : 2023/01/01 2023/12/31 Visualizar Contas s/ Mov. ? N Acumulados : S

Euros

Rubrica	Designação	Previsões corrigidas	Previsões por liquidar	Receitas por cobrar de períodos anteriores	Receitas liquidadas	Liquidações anuladas	Receitas cobradas brutas	Reembolsos e Restituições		Receitas Cobradas Líquidas			Recebimentos diferidos	Receita por cobrar ao final do período	Liquidações de períodos futuros				
								Emitidos	Pagos	Períodos anteriores	Período corrente	Total			(n+1)	(n+2)	(n+3)	(n+4)	Períodos seguintes
	RECEITA CORRENTE	69.078.238,96	4.193.155,50	1.320.636,83	65.013.339,68	1.449.893,05	64.913.044,13	919.866,89	919.866,89	475.900,39	63.517.276,85	63.993.177,24		891.906,22	33.730,35	17.374,19	10.616,03	2.026,89	
01	**Impostos diretos**	**26.798.242,73**	**-165.466,09**		**26.963.708,82**		**26.963.708,82**				**26.963.708,82**	**26.963.708,82**							
0101	**Sobre o rendimento**																		
0102	**Outros**	**26.798.242,73**	**-165.466,09**		**26.963.708,82**		**26.963.708,82**				**26.963.708,82**	**26.963.708,82**							
010202	Imposto municipal sobre imóveis	12.417.714,17	-110.861,60		12.528.575,77		12.528.575,77				12.528.575,77	12.528.575,77							
010203	Imposto único de circulação	2.702.051,40	-33.715,70		2.735.767,10		2.735.767,10				2.735.767,10	2.735.767,10							
010204	Imposto municipal sobre as transacções onerosas de imóveis	6.789.265,36	-56.906,67		6.846.172,03		6.846.172,03				6.846.172,03	6.846.172,03							
010205	Derrama	4.888.211,80	35.017,38		4.853.193,92		4.853.193,92				4.853.193,92	4.853.193,92							
010207	**Impostos abolidos**	**1.000,00**	**1.000,00**																
01020702	Imposto municipal de sisa	1.000,00	1.000,00																
02	**Impostos indiretos**	**104.589,63**	**34.413,72**	**117.673,24**	**21.811,23**	**69.308,56**	**27.265,70**			**9.787,96**	**17.477,74**	**27.265,70**		**42.910,21**					
0201	**Sobre o consumo**																		
0202	**Outros**	**104.589,63**	**34.413,72**	**117.673,24**	**21.811,23**	**69.308,56**	**27.265,70**			**9.787,96**	**17.477,74**	**27.265,70**		**42.910,21**					
020206	Impostos indirectos específicos das autarquias locais	104.589,53	34.413,72	117.673,24	21.811,23	69.308,56	27.265,70			9.787,96	17.477,74	27.265,70		42.910,21					
03	**Contribuições para Segurança Social, Caixa Geral Aposentações e ADSE**																		
0301	**Subsistema previdencial**																		
0302	**Regimes complementares e especiais**																		
0303	**Caixa Geral de Aposentações e ADSE**																		
04	**Taxas, multas e outras penalidades**	**1.846.029,78**	**-207.233,57**	**336.354,62**	**1.910.230,51**	**113.321,78**	**1.842.181,85**	**5.009,74**	**5.009,74**	**22.117,78**	**1.815.053,51**	**1.837.171,29**		**296.092,06**	**17.022,02**	**11.199,12**	**8.399,28**		
0401	**Taxas**	**1.621.378,12**	**-289.966,70**	**327.644,75**	**1.690.875,72**	**107.175,65**	**1.622.850,40**	**5.009,74**	**5.009,74**	**22.117,78**	**1.595.722,48**	**1.617.840,26**		**293.504,56**	**16.922,02**	**11.199,12**	**8.399,28**		
040123	**Taxas específicas das autarquias locais**	**1.621.378,12**	**-289.966,70**	**327.644,75**	**1.690.875,72**	**107.175,65**	**1.622.850,40**	**5.009,74**	**5.009,74**	**22.117,78**	**1.595.722,48**	**1.617.840,26**		**293.504,56**	**16.922,02**	**11.199,12**	**8.399,28**		
04012301	Mercados e feiras	129.136,30	-30.833,27	28.796,98	131.622,85	1.250,26	130.259,60	54,34	54,34	6.045,41	124.159,85	130.205,26		28.964,31					
04012302	Loteamentos e obras	989.363,11	-48.153,59	70.785,86	927.357,11	60.029,33	923.124,25	4.446,22	4.446,22	2.193,36	916.484,67	918.678,03		19.438,67	455,46	55,56	41,62		
04012303	Ocupação da via pública	60.756,58	-189.126,25	135.104,35	62.398,56	37.519,78	45.092,17	117,04	117,04		44.965,13	44.965,13		104.917,80	119,19				
04012308	Taxa Municipal de Direitos de Passagem (TMDP)	19.730,94	19.491,09		239,85		239,85				239,85	239,85							
04012399	**Outras taxas específicas das autarquias locais**	**541.791,09**	**-122.144,68**	**102.954,76**	**569.257,29**	**8.276,28**	**524.144,13**	**392,14**	**392,14**	**13.879,01**	**509.872,98**	**523.751,99**		**140.183,78**	**16.347,37**	**11.143,56**	**8.357,66**		
0401239501	Taxa Depósito Ficha Técnica de Habitação (TDFTH)	167,70	73,75		93,95		93,95				93,95	93,95							
0401239502	Taxa pela emissão do certificado de registo	1.274,28	14,28		1.260,00		1.247,50				1.247,50	1.247,50		12,50					
0401239508	Controlo Metrológico	16.902,48	-449,05	737,86	16.613,67		17.351,53			737,86	16.613,67	17.351,53							
0401239999	Outras	523.446,63	-121.783,66	102.216,90	551.289,67	8.276,28	505.451,15	392,14	392,14	13.141,15	491.927,86	505.069,01		140.171,28	16.347,37	11.143,56	8.357,66		
0402	**Multas e outras penalidades**	**224.651,66**	**2.733,13**	**8.709,87**	**219.354,79**	**6.146,13**	**219.331,03**				**219.331,03**	**219.331,03**		**2.587,50**	**100,00**				
040281	Juros de mora	59.306,38	1.370,66	23,92	57.711,80		57.711,80				57.711,80	57.711,80		23,92					
040284	Coimas e penalidades por contra-ordenações	143.428,97	1.821,16	2.669,57	139.782,08	843,84	139.782,08				139.782,08	139.782,08		1.825,73	100,00				
040299	Multas e penalidades diversas	21.916,31	-658,69	6.016,38	21.860,91	5.302,29	21.837,15				21.837,15	21.837,15		737,85					
05	**Rendimentos da propriedade**	**75.000,00**	**57.338,29**		**17.661,71**		**17.661,71**				**17.661,71**	**17.661,71**							
0501	**Juros - Sociedades e quase-sociedades não financeiras**																		
0502	**Juros - Sociedades Financeiras**																		
0503	**Juros - Administrações Públicas**																		
0506	**Juros - Resto do mundo**																		
0507	**Dividendos e participações nos lucros de sociedades e quase-sociedades não financeiras**	**75.000,00**	**57.338,29**		**17.661,71**		**17.661,71**				**17.661,71**	**17.661,71**							
050799	Outras	75.000,00	57.338,29		17.661,71		17.661,71				17.661,71	17.661,71							
0509	**Participações nos lucros de administrações públicas**																		
0510	**Rendas**																		
06	**Transferências correntes**	**32.356.376,82**	**3.895.484,89**	**171.191,22**	**29.368.131,13**	**578.430,42**	**29.295.104,64**	**795.787,14**	**795.787,14**	**34.123,18**	**28.465.194,32**	**28.499.317,50**		**161.574,43**					
0601	**Sociedades e quase-sociedades não financeiras**	**81.378,20**	**-3.701,55**		**85.079,75**		**85.079,75**				**85.079,75**	**85.079,75**							
060101	**Públicas**	**81.378,20**	**-3.701,55**		**85.079,75**		**85.079,75**				**85.079,75**	**85.079,75**							
06010199	Outras	81.378,20	-3.701,55		85.079,75		85.079,75				85.079,75	85.079,75							
	Total :	28.905.240,34	-364.449,29	454.827,86	28.998.492,02	182.630,34	28.935.857,01	5.009,74	5.009,74	31.905,74	28.858.981,53	28.890.887,27		339.082,27	17.022,02	11.199,12	8.399,28		

Período : 2023/01/01 2023/12/31 Visualizar Contas s/ Mov. ? N Acumulados : S

Euros

Rubrica	Designação	Previsões corrigidas	Previsões por liquidar	Receitas por cobrar de períodos anteriores	Receitas liquidadas	Liquidações anuladas	Receitas cobradas brutas	Reembolsos e Restituições		Receitas Cobradas Líquidas			Recebimentos diferidos	Receita por cobrar no final do período	Liquidações de períodos futuros				
								Emitidos	Pagos	Períodos anteriores	Período corrente	Total			(n+1)	(n+2)	(n+3)	(n+4)	Períodos seguintes
0602	**Sociedades financeiras**																		
0603	**Administração central**	**31.494.713,50**	**3.742.385,41**		**28.605.211,23**	**852.883,14**	**28.548.115,23**	**795.787,14**	**795.787,14**		**27.752.328,09**	**27.752.328,09**							
060301	**Estado**	**27.503.693,30**	**813.735,20**		**26.752.552,80**	**62.595,00**	**26.655.456,80**	**5.499,00**	**5.499,00**		**26.689.957,80**	**26.689.957,80**							
06030101	Fundo de Equilíbrio Financeiro	9.759.614,00			9.759.614,00		9.759.614,00				9.759.614,00	9.759.614,00							
06030102	Fundo Social Municipal	1.922.303,00			1.922.303,00		1.922.303,00				1.922.303,00	1.922.303,00							
06030103	Participação fixa no IRS	4.657.269,00			4.657.269,00		4.657.269,00				4.657.269,00	4.657.269,00							
06030106	Transferência de competências - Lei n.º 50/2018	10.752.326,00	813.735,00		10.801.186,00	62.595,00	9.944.850,00	5.499,00	5.499,00		9.938.351,00	9.938.351,00							
06030107	Participação do IVA	412.180,00	0,20		412.180,80		412.180,80				412.180,80	412.180,80							
060306	Estado - Participação comunitária em projectos co-financiados	2.087.520,50	1.912.760,00		794.546,64	19.786,14	794.546,64	19.786,14	19.786,14		774.760,50	774.760,50							
060307	**Serviços e fundos autónomos**	**1.303.500,80**	**1.015.890,21**		**1.058.111,79**	**770.502,00**	**1.058.111,79**	**770.502,00**	**770.502,00**		**287.609,79**	**287.609,79**							
06030701	Transferência de competências - Lei n.º 50/2018	1.000,00	1.000,00																
06030799	Outras	1.302.500,80	1.014.890,21		1.058.111,79	770.502,00	1.058.111,79	770.502,00	770.502,00		287.609,79	287.609,79							
0604	**Administração regional**																		
0605	**Administração local**																		
060501	**Continente**																		
060502	**Região Autónoma dos Açores**																		
060503	**Região Autónoma da Madeira**																		
0606	**Segurança social**																		
0607	**Instituições sem fins lucrativos**																		
0608	**Famílias**	**980.285,12**	**156.801,03**	**171.191,22**	**677.840,15**	**25.547,28**	**661.909,66**			**34.123,18**	**627.786,48**	**661.909,66**		**161.574,43**					
060801	Famílias	980.285,12	156.801,03	171.191,22	677.840,15	25.547,28	661.909,66			34.123,18	627.786,48	661.909,66		161.574,43					
0609	**Resto do mundo**																		
07	**Venda de bens e serviços correntes**	**7.193.000,00**	**480.500,27**	**661.969,91**	**6.324.713,47**	**274.183,65**	**6.341.241,58**	**5.421,37**	**5.421,37**	**389.100,10**	**5.946.720,11**	**6.335.820,21**		**376.679,52**	**18.008,00**	**6.175,06**	**2.216,75**	**2.026,89**	
0701	**Venda de bens**	**50.000,00**	**32.101,70**		**18.257,30**	**359,00**	**18.257,30**	**359,00**	**359,00**	**-359,00**	**18.257,30**	**17.898,30**							
070102	Livros e documentação técnica	20.000,00	15.472,50		4.486,50	359,00	4.486,50	359,00	359,00	-359,00	4.486,50	4.127,50							
070103	Publicações e impressos	20.000,00	14.033,90		5.966,10		5.966,10				5.966,10	5.966,10							
070108	**Mercadorias**																		
070110	**Desperdícios, resíduos e refugos**																		
070111	**Produtos acabados e intermédios**																		
070199	Outros	10.000,00	2.395,30		7.604,70		7.604,70				7.604,70	7.604,70							
0702	**Serviços**	**2.873.000,00**	**320.039,63**	**58.920,14**	**2.503.966,10**	**9.925,87**	**2.499.533,82**	**2.407,77**	**2.407,77**	**16.510,49**	**2.479.615,56**	**2.496.126,05**		**56.834,32**					
070208	**Serviços sociais, recreativos, culturais e de desporto**	**264.000,00**	**-26.601,12**		**290.779,14**	**178,02**	**290.751,86**	**178,02**	**178,02**	**-77,51**	**290.651,35**	**290.573,84**		**27,28**					
07020802	**Serviços recreativos**																		
07020803	**Serviços culturais**	**10.000,00**	**-4.512,75**		**14.512,75**		**14.512,75**				**14.512,75**	**14.512,75**							
07020803399	Outros	10.000,00	-4.512,75		14.512,75		14.512,75				14.512,75	14.512,75							
07020804	Serviços desportivos	254.000,00	-22.088,37		276.266,39	178,02	276.239,11	178,02	178,02	-77,51	276.138,60	276.061,09		27,28					
070209	**Serviços específicos das autarquias**	**2.609.000,00**	**346.640,75**	**58.920,14**	**2.213.186,96**	**9.747,85**	**2.207.781,96**	**2.229,75**	**2.229,75**	**16.588,00**	**2.188.964,21**	**2.205.552,21**		**56.807,04**					
07020903	**Transportes colectivos de pessoas e mercadorias**	**1.731.000,00**	**296.773,07**		**1.434.226,93**		**1.434.226,93**				**1.434.226,93**	**1.434.226,93**							
0702090303	Transportes de pessoas e mercadorias	735.000,00	-128.276,22		863.276,22		863.276,22				863.276,22	863.276,22							
07020903399	Outros	996.000,00	425.049,29		570.950,71		570.950,71				570.950,71	570.950,71							
07020904	Trabalhos por conta de particulares	50.000,00	-2.483,43	10.513,42	45.948,68	3.938,59	44.724,32			1.473,26	43.251,06	44.724,32		7.759,31					
07020905	Cemitérios	50.000,00	38.578,66	14,46	11.421,34	14,46	11.421,34				11.421,34	11.421,34							
07020906	Mercados e feiras			6,50		6,50													
07020907	Parques de estacionamento	178.000,00	-10.896,76	105,00	188.896,76	105,00	188.896,76				188.896,76	188.896,76							
07020999	Outros	600.000,00	24.669,41	48.220,56	532.793,33	5.683,30	528.512,61	2.229,75	2.229,75	15.114,74	511.368,12	526.282,86		49.047,73					
0703	**Rendas**	**4.270.000,00**	**128.358,94**	**403.049,77**	**3.802.490,07**	**263.899,78**	**3.824.450,46**	**2.654,60**	**2.654,60**	**372.948,61**	**3.448.847,25**	**3.821.795,86**		**319.845,20**	**18.008,00**	**6.175,06**	**2.216,75**	**2.026,89**	
070301	Habitações	125.000,00	-33.864,48	102.548,92	55.344,09	428,53	56.382,16	154,60	154,60	6.110,34	50.117,22	56.227,56		101.836,92	2.329,12	1.311,72	2.216,75	2.026,89	
070302	Edifícios	530.000,00	14.217,67	55.383,38	507.143,77	26.746,82	434.957,07	2.500,00	2.500,00	26.578,80	401.878,67	432.457,07		103.325,26					
070399	Outras	3.595.000,00	147.205,75	445.115,47	3.239.402,21	236.723,43	3.333.111,23			342.259,87	2.990.851,36	3.333.111,23		114.683,02	15.278,88	3.859,34			
08	**Outras receitas correntes**	**505.000,00**	**178.117,99**	**33.447,84**	**407.082,81**	**113.648,64**	**425.880,65**	**113.648,64**	**113.648,64**	**20.771,37**	**291.460,64**	**312.232,01**		**14.650,00**	**-1.299,67**				
0801	**Outras**	**505.000,00**	**178.117,99**	**33.447,84**	**407.082,81**	**113.648,64**	**425.880,65**	**113.648,64**	**113.648,64**	**20.771,37**	**291.460,64**	**312.232,01**		**14.650,00**	**-1.299,67**				
080199	**Outras**	**505.000,00**	**178.117,99**	**33.447,84**	**407.082,81**	**113.648,64**	**425.880,65**	**113.648,64**	**113.648,64**	**20.771,37**	**291.460,64**	**312.232,01**		**14.650,00**	**-1.299,67**				
08019901	IVA reembolsado	120.000,00	76.516,61		43.483,39		43.483,39				43.483,39	43.483,39							
08019904	IVA inversão da liquidação	25.000,00	25.000,00																
	Total :	48.718.238,96	4.316.954,12	1.287.188,99	44.649.340,26	1.335.344,41	44.530.646,87	806.218,25	806.218,25	455.129,02	43.269.299,60	43.724.428,62		877.256,22	35.830,02	17.374,18	10.616,03	2.026,89	

Período : 2023/01/01 2023/12/31 Visualizar Contas s/ Mov. ? N Acumulados : S

Euros

Rubrica	Designação	Previsões corrigidas	Previsões por liquidar	Receitas por cobrar de períodos anteriores	Receitas liquidadas	Liquidações anuladas	Receitas cobradas brutas	Reembolsos e Restituições		Receitas Cobradas Líquidas			Recebimentos diferidos	Receita por cobrar no final do período	Liquidações de períodos futuros				
								Emitidos	Pagos	Períodos anteriores	Período corrente	Total			(n+1)	(n+2)	(n+3)	(n+4)	Períodos seguintes
08019999	Diversas	360.000,00	76.601,38	33.447,84	363.599,42	113.648,64	382.397,26	113.648,64	113.648,64	20.771,37	247.977,25	268.748,62		10.650,00	-1.299,67				
0802	**Subsídios**																		
	RECEITA CAPITAL	32.160.818,75	16.898.832,75	733.544,02	14.528.441,94		15.251.439,96			722.997,02	14.528.441,94	15.251.439,96		10.547,00					
09	**Venda de bens de investimento**	**590.958,24**	**2.102,39**	**28.762,70**	**558.093,15**		**586.855,85**			**28.762,70**	**558.093,15**	**586.855,85**							
0901	**Terrenos**	**588.958,24**	**2.102,39**	**28.762,70**	**558.093,15**		**586.855,85**			**28.762,70**	**558.093,15**	**586.855,85**							
090101	Sociedades e quase-sociedades não financeiras	588.958,24	2.102,39	28.762,70	558.093,15		586.855,85			28.762,70	558.093,15	586.855,85							
0902	**Habitações**																		
0903	**Edifícios**	**1.000,00**	**1.000,00**																
090303	Administração Pública - Administração central - Estado	1.000,00	1.000,00																
0904	**Outros bens de investimento**	**1.000,00**	**1.000,00**																
090401	**Sociedades e quase-sociedades não financeiras**																		
090402	**Sociedades financeiras**																		
090403	**Administração Pública - Administração central - Estado**	**1.000,00**	**1.000,00**																
09040301	Outros	1.000,00	1.000,00																
090404	**Administração Pública - Administração central - Serviços e fundos autónomos**																		
090405	**Administração Pública - Administração regional**																		
090406	**Administração Pública - Administração local - Continente**																		
090407	**Administração Pública - Administração local - Regiões Autónomas**																		
090408	**Administração Pública - Segurança social**																		
090409	**Instituições sem fins lucrativos**																		
090410	**Famílias**																		
090411	**Resto do mundo - União Europeia**																		
090412	**Resto do mundo - Países terceiros e organizações internacionais**																		
10	**Transferências de capital**	**23.202.725,05**	**14.565.757,76**	**694.234,32**	**7.942.732,97**		**8.636.967,29**			**694.234,32**	**7.942.732,97**	**8.636.967,29**							
1001	**Sociedades e quase-sociedades não financeiras**	**736.696,53**	**42.462,21**	**694.234,32**			**694.234,32**			**694.234,32**		**694.234,32**							
100101	**Públicas**	**736.696,53**	**42.462,21**	**694.234,32**			**694.234,32**			**694.234,32**		**694.234,32**							
10010101	Empresas públicas	736.696,53	42.462,21	694.234,32			694.234,32			694.234,32		694.234,32							
1002	**Sociedades financeiras**																		
1003	**Administração central**	**22.386.278,52**	**14.443.545,55**		**7.942.732,97**		**7.942.732,97**				**7.942.732,97**	**7.942.732,97**							
100301	**Estado**	**4.014.253,00**	**931.455,82**		**3.082.797,18**		**3.082.797,18**				**3.082.797,18**	**3.082.797,18**							
10030101	Fundo de Equilíbrio Financeiro	1.084.401,00			1.084.401,00		1.084.401,00				1.084.401,00	1.084.401,00							
10030104	Cooperação Técnica e Financeira	675.000,00	631.455,82		43.544,18		43.544,18				43.544,18	43.544,18							
10030105	Artigo 35º, nº 5 da Lei 73/2013	1.954.852,00			1.954.852,00		1.954.852,00				1.954.852,00	1.954.852,00							
10030106	Transferência de competências - Lei n.º 50/2018	300.000,00	300.000,00																
100307	Estado - Participação comunitária em projectos co-financiados	16.078.525,52	11.615.176,90		4.459.348,62		4.459.348,62				4.459.348,62	4.459.348,62							
100308	**Serviços e fundos autónomos**	**2.293.500,00**	**1.892.912,83**		**400.587,17**		**400.587,17**				**400.587,17**	**400.587,17**							
10030801	Transferência de competências - Lei n.º 50/2018	1.000,00	1.000,00																
10030899	Outros	2.292.500,00	1.891.912,83		400.587,17		400.587,17				400.587,17	400.587,17							
1004	**Administração regional**																		
1005	**Administração local**	**1.000,00**	**1.000,00**																
100501	**Continente**	**1.000,00**	**1.000,00**																
10050104	Associações de municípios	1.000,00	1.000,00																
100502	**Região Autónoma dos Açores**																		
100503	**Região Autónoma da Madeira**																		
1006	**Segurança social**																		
1007	**Instituições sem fins lucrativos**																		
	Total :	92.793.172,25	18.684.245,65	2.043.633,85	73.514.165,81	1.448.893,05	74.136.887,27	919.866,89	919.866,89	1.198.897,41	72.018.102,97	73.217.000,38		891.906,22	33.730,35	17.374,18	10.616,03	2.026,89	

Período : 2023/01/01 2023/12/31 Visualizar Contas s/ Mov. ? N Acumulados : S

Euros

Rubrica	Designação	Previsões corrigidas	Previsões por liquidar	Receitas por cobrar de períodos anteriores	Receitas liquidadas	Liquidações anuladas	Receitas cobradas brutas	Reembolsos e Restituições		Receitas Cobradas Líquidas			Recebimentos diferidos	Receita por cobrar no final do período	Liquidações de períodos futuros				
								Emitidos	Pagos	Períodos anteriores	Período corrente	Total			(n+1)	(n+2)	(n+3)	(n+4)	Períodos seguintes
1008	Famílias																		
1009	Resto do mundo	78.750,00	78.750,00																
100901	União Europeia - Instituições	78.750,00	78.750,00																
11	Activos financeiros	1.000,00	1.000,00																
1101	Depósitos, certificados de depósito e poupança																		
1102	Títulos a curto prazo																		
1103	Títulos a médio e longo prazos																		
1104	Derivados financeiros																		
1105	Empréstimos a curto prazo																		
110507	Administração Pública - Administração local - Regiões Autónomas																		
1106	Empréstimos a médio e longo prazos																		
110607	Administração Pública - Administração local - Regiões Autónomas																		
1108	Acções e outras participações																		
1109	Unidades de participação	1.000,00	1.000,00																
110901	Administração Pública - Administração central - Estado	1.000,00	1.000,00																
1111	Outros activos financeiros																		
12	Passivos financeiros	8.116.135,46	2.126.249,84		5.989.885,62		5.989.885,62				5.989.885,62	5.989.885,62							
1201	Depósitos, certificados de depósito e poupança																		
1202	Títulos a curto prazo																		
1203	Títulos a médio e longo prazos																		
1204	Derivados financeiros																		
1205	Empréstimos a curto prazo	4.500.000,00	400.000,00		4.100.000,00		4.100.000,00				4.100.000,00	4.100.000,00							
120502	Sociedades financeiras	4.500.000,00	400.000,00		4.100.000,00		4.100.000,00				4.100.000,00	4.100.000,00							
1206	Empréstimos a médio e longo prazos	3.615.135,46	1.725.249,84		1.889.885,62		1.889.885,62				1.889.885,62	1.889.885,62							
120601	Sociedades e Quase - Sociedades não Financeiras																		
120602	Sociedades financeiras	3.615.135,46	1.725.249,84		1.889.885,62		1.889.885,62				1.889.885,62	1.889.885,62							
1207	Outros passivos financeiros	1.000,00	1.000,00																
120703	Administração Pública - Administração central - Estado	1.000,00	1.000,00																
13	Outras receitas de capital	250.000,00	201.722,80	10.547,00	37.730,20		37.730,20				37.730,20	37.730,20		10.547,00					
1301	Outras	250.000,00	201.722,80	10.547,00	37.730,20		37.730,20				37.730,20	37.730,20		10.547,00					
130199	Outras	250.000,00	201.722,80	10.547,00	37.730,20		37.730,20				37.730,20	37.730,20		10.547,00					
14	Recursos próprios comunitários																		
1401	Recursos próprios comunitários																		
	RECEITA OUTRAS	324.555,34			324.555,34		324.555,34				324.555,34	324.555,34							
15	Reposições não abatidas nos pagamentos																		
1501	Reposições não abatidas nos pagamentos																		
16	Saldo da gerência anterior	324.555,34			324.555,34		324.555,34				324.555,34	324.555,34							
1601	Saldo orçamental	324.555,34			324.555,34		324.555,34				324.555,34	324.555,34							
160101	Na posse do serviço	324.555,34			324.555,34		324.555,34				324.555,34	324.555,34							
	Total :	101.563.613,05	21.891.988,29	2.054.180,85	79.866.336,06	1.445.893,05	80.489.038,43	919.856,89	919.866,89	1.198.897,81	78.370.274,13	79.569.171,54		502.453,22	33.730,35	17.374,18	10.616,83	2.026,85	

Período : 2021/01/01 2021/12/31   Visualizar Contas c/ Mov.? N   Acumulado : S

Euros

Rubrica	Designação	Despesas por pagar de per. anteriores (1)	Dotações corrigidas (2)	Cativos (3)	Descativos (4)	Dotações disponíveis (5)	Cabimentos (6)	Compromissos (7)	Obrigações (8)	Despesas pagas brutas (9)	Reposições abatidas aos pag. – Emitidas (10)	Reposições abatidas aos pag. – Recebidas (11)	Despesas pagas líquidas de reposições – Per. anteriores (12)	Despesas pagas líquidas de reposições – Per. corrente (13)	Despesas pagas líquidas de reposições – Total (14)=(12)+(13)	Compromissos a transitar (15)=(7)-(8)	Obrigações por pagar (16)=(1)+(8)-(14)	Compromissos assumidos para períodos futuros (n+1)	(n+2)	(n+3)	(n+4)	Per. seguintes	Obrigações para períodos futuros (n+1)	(n+2)	(n+3)	(n+4)	Per. seguintes
	DESPESA CORRENTE	1.862.495,97	62.417.259,21			13.345,53	62.403.913,68	62.400.390,41	57.604.347,86	56.446.455,36	39.669,54	39.669,54	3.510.135,93	45.097.118,93	50.407.438,22	5.449.730,15	6.656.365,44	38.152,20									
01	Despesas com o pessoal	257.072,96	28.851.874,44			11.140,14	28.839.333,30	28.838.133,30	28.801.926,83	28.386.753,51	1.617,79	1.617,79	257.069,88	28.118.065,84	28.385.135,74	18.206,45	416.791,11										
0101	Remunerações certas e permanentes	250.988,41	21.020.997,66			4.095,25	21.016.902,41	21.016.902,41	21.199.180,95	21.400.506,06	1.617,79	1.617,79	250.986,84	21.235.961,40	21.486.948,24	17.771,45	312.112,70										
010101	Titulares de órgãos de soberania e membros de órgãos autárquicos	6.152,60	197.287,63				197.287,63	197.287,63	197.191,37	188.232,58			6.152,60	182.049,90	188.202,50	96,00	8.989,13										
010103	Pessoal dos quadros - Regime de função pública																										
010104	Pessoal dos quadros - Regime de contrato individual de trabalho	238.596,61	16.146.417,74			1.225,86	16.145.201,88	16.145.201,88	16.145.309,88	15.872.083,33	1.545,79	1.545,79	234.595,20	15.635.871,44	15.870.457,54		274.744,36										
01010401	Pessoal em funções	234.585,51	16.143.778,50			1.196,45	16.142.582,05	16.142.582,05	16.140.582,85	15.869.383,50	1.545,33	1.545,33	234.585,33	15.633.252,31	15.867.837,31		274.744,36										
01010402	Alterações obrigatórias de posicionamento remuneratório		2.475,24			15,41	2.459,83	2.419,83	2.419,83	2.419,83				2.419,83	2.419,83												
010106	Pessoal contratado a termo	1.771,04	310.754,66			626,02	310.128,64	310.128,64	310.128,64	304.033,82			1.771,04	302.262,88	304.033,82		6.094,72										
01010601	Pessoal em funções	1.771,04	310.254,66			125,92	310.128,74	310.128,74	310.128,74	304.033,92			1.771,04	302.262,88	304.033,92		6.094,72										
01010602	Alterações obrigatórias de posicionamento remuneratório		500,00			500,00																					
010107	Pessoal em regime de tarefa ou avença	1.303,65	247.495,00			45,10	247.451,90	247.451,90	229.770,45	217.613,50			1.303,65	216.109,85	217.413,50	17.681,45	13.154,95										
010108	Pessoal aguardando aposentação		100,00			100,00																					
010109	Pessoal em qualquer outra situação	385,14	65.255,69			116,70	65.156,38	65.156,38	65.156,39	64.835,41			385,14	64.449,97	64.835,11		316,93										
010111	Representação	3.177,79	93.033,54			115,30	93.317,26	93.317,26	93.317,26	91.998,28			3.177,72	88.826,56	91.004,28		4.313,93										
010112	Suplementos e prémios		120.482,09			100,38	120.381,72	120.381,72	120.381,72	120.273,15				120.273,15	120.273,15		108,45										
010113	Subsídio de refeição		1.670.858,41			11,77	1.670.556,32	1.670.556,32	1.670.556,32	1.670.598,32	32,00	32,00		1.670.556,32	1.670.556,32												
010114	Subsídio de férias e de Natal	2.862,71	2.859.002,07			191,38	2.858.814,38	2.858.814,38	2.858.814,38	2.855.269,66			2.862,71	2.852.466,73	2.855.269,66		4.344,83										
010115	Remunerações por doença e maternidade/paternidade	1.208,54	105.382,00			18,13	105.362,83	105.362,83	105.362,83	102.752,13			1.208,54	101.533,62	102.742,16		3.819,25										
0102	Abonos variáveis ou eventuais	10.887,26	838.501,71			1.383,77	837.117,94	837.117,94	837.117,94	816.038,00			10.887,26	805.950,82	816.038,08		31.079,86										
010201	Gratificações variáveis ou eventuais		100,00			100,00																					
010202	Horas extraordinárias	4.164,99	341.503,35			136,73	341.366,62	341.366,62	341.366,62	337.576,98			4.164,99	333.411,99	337.576,98		5.955,72										
010203	Alimentação e alojamento		400,00			400,00																					
010204	Ajudas de custo		22.511,22			386,91	22.124,31	22.124,31	22.124,31	22.124,31				22.124,31	22.124,31												
010205	Abono para falhas	76,37	20.195,00			110,74	20.084,26	20.084,26	20.084,26	20.081,72			76,37	20.005,35	20.081,72		82,54										
010206	Formação		400,00			400,00																					
010207	Colaboração técnica e especializada		400,00			400,00																					
010210	Subsídio de trabalho noturno		15.356,00			1.115,10	14.240,90	14.240,90	14.240,90	14.046,33				14.046,33	14.046,33		194,57										
010211	Subsídio de turno	5.516,99	347.871,09			32,51	347.838,43	347.838,43	347.838,43	340.290,23			5.516,99	334.773,24	340.290,23		4.748,21										
010213	Outros suplementos e prémios	308,90	81.798,14			384,78	81.463,36	81.463,36	81.463,36	81.198,04			308,90	80.889,02	81.198,04		264,53										
01021301	Prémios de desempenho		100,00			100,00																					
01021302	Outros	308,92	17.526,00			261,38	17.736,62	17.736,62	17.736,62	17.470,10			308,92	17.161,18	17.470,10		574,52										
01021303	Senhas de Presença		63.729,14			0,40	63.728,74	63.728,74	63.728,74	63.728,74				63.728,74	63.728,74												
0103	Segurança social	5.996,33	6.179.707,07			3.704,12	6.176.002,95	6.176.002,95	6.175.447,95	6.082.189,49			5.995,70	6.076.193,40	6.082.189,40	435,00	93.458,55										
010301	Encargos com a saúde	5.746,78	1.025.406,54			118,35	1.025.288,27	1.025.288,27	1.025.288,27	966.551,77			5.746,78	960.804,99	966.551,77		[illegible]										
010302	Outros encargos com a saúde		750,00			400,25	353,75	353,75	353,75	353,75				353,75	353,75												
010303	Subsídio familiar a crianças e jovens		100.775,60			385,65	100.389,95	100.389,95	100.389,95	100.389,95				100.389,95	100.389,95												
010304	Outras prestações familiares		700,00			700,00																					
010305	Contribuições para a segurança social	0,55	4.747.872,22			1.537,93	4.746.354,29	4.746.354,29	4.746.354,29	4.743.303,53				4.743.303,50	4.743.303,50		3.050,79										
01030501	Assistência na doença dos funcionários públicos (ADSE)		316,00			316,00																					
01030502	Segurança social do pessoal em regime de contrato de trabalho em funções públicas (RCTFP)	0,55	4.747.172,22			817,93	4.746.354,29	4.746.354,29	4.746.354,29	4.743.303,50				4.743.303,50	4.743.303,50		3.050,79										
0103050201	Caixa Geral de Aposentações		2.302.955,27			313,55	2.302.772,64	2.302.772,64	2.302.772,64	2.299.495,48				2.299.495,48	2.299.495,48		3.277,16										
0103050202	Segurança social - Regime geral	0,55	2.444.286,43			706,38	2.443.581,65	2.443.581,65	2.443.581,65	2.443.388,10				2.443.388,10	2.443.388,10		193,55										
01030503	Outros		400,00			400,00																					
010306	Acidentes em serviço e doenças profissionais		400,00			400,00																					
010309	Outras pensões	45,00	85.174,21			0,93	85.173,28	85.173,28	85.173,28	84.653,28			45,00	84.608,28	84.653,28		520,00										
010310	Seguros		218.604,92			601,49	218.003,43	218.003,43	217.588,43	186.287,17				186.287,17	186.287,17	415,00	31.301,26										
	Total	257.132,96	28.852.417,52			10.841,35	28.602.129,87	28.601.329,07	28.584.366,42	28.230.466,56	1.617,79	1.617,79	251.649,88	27.931.778,65	28.183.948,59	17.771,45	385.569,89										

Período : 2023/01/01 2023/12/31 Visualizar Contas c/ Mov. P M Acumulados : S

Euros

Rubrica	Designação	Despesas por pagar de per. anteriores	Dotações corrigidas	Cativos	Descativos	Dotações disponíveis	Cabimentos	Compromissos	Obrigações	Despesas pagas brutas	Reposições abatidas aos pag.		Despesas pagas líquidas de reposições			Compromissos a transitar	Obrigações por pagar	Compromissos assumidos para períodos futuros					Dotações para períodos futuros				
											Emitidas	Recebidas	Per. anteriores	Per. corrente	Total												
		(1)	(2)	(3)	(4)	(5)	(6)	(7)	(8)	(9)	(10)	(11)	(12)	(13)	(14)=(12)+(13)	(15)=(7)-(8)	(16)=(8)-(14)	(n+1)	(n+2)	(n+3)	(n+4)	Per. seguintes	(n+1)	(n+2)	(n+3)	(n+4)	Per. seguintes
01030301	Seguros de acidentes no trabalho e doenças profissionais		228.358,92			107,43	228.083,45	228.083,45	213.568,43	186.287,17				186.287,17	186.287,17	435,99	31.285,26										
01030302	Seguros de saúde		500,00			500,00																					
010305	**Outras despesas de segurança social**		**500,00**			**500,00**																					
01030501	Eventualidade Maternidade, paternidade e adopção		500,00			500,00																					
02	**Aquisição de bens e serviços**	**3.461.337,66**	**22.530.239,41**			**52.246,48**	**22.478.992,73**	**22.456.800,14**	**18.761.029,26**	**13.296.753,73**	**4.950,42**	**4.950,42**	**3.141.508,44**	**10.130.294,26**	**13.291.803,10**	**3.693.820,88**	**5.449.226,16**	31.062,24									
0201	**Aquisição de bens**	**365.156,05**	**3.656.465,56**			**18.288,19**	**3.638.077,37**	**3.030.479,38**	**2.450.050,07**	**1.835.558,56**	**230,50**	**230,50**	**360.751,95**	**1.470.975,11**	**1.835.327,06**	**580.429,40**	**618.722,81**										
020101	Matérias-primas e subsidiárias	37.686,43	233.585,00			446,53	233.138,31	233.138,31	227.574,83	117.690,89			37.577,52	79.435,37	117.690,89	14.549,49	106.565,94										
020102	**Combustíveis e lubrificantes**	**89.025,88**	**984.035,00**			**870,91**	**983.294,09**	**983.294,09**	**600.885,68**	**505.652,96**			**88.290,47**	**417.362,29**	**505.652,96**	**154.408,41**	**180.289,73**										
02010201	Gasolina	3.082,51	23.500,00			151,41	23.342,59	23.342,59	21.327,91	15.904,34			3.038,51	12.795,83	15.904,34	1.516,68	5.423,52										
02010202	Gasóleo	34.422,07	386.300,00			435,58	385.860,42	374.860,42	316.482,14	255.693,85			34.472,09	220.558,49	255.072,13	65.418,28	57.388,97										
02010299	Outros	51.536,38	560.565,00			73,92	560.491,08	560.491,08	271.132,43	234.725,42			50.785,66	183.458,37	234.725,42	89.370,45	36.377,21										
020103	Munições, explosivos e artifícios		300,00			300,00																					
020104	Limpeza e higiene	30.408,54	99.545,30				99.545,30	99.545,30	76.285,23	55.442,81	117,50	117,50	30.376,62	44.764,70	55.325,31	23.260,40	20.952,84										
020105	Alimentação - Géneros para confeccionar	48.385,41	698.561,45				698.561,45	698.561,47	459.383,43	339.700,82	115,60	115,82	43.325,30	230.362,70	339.475,04	239.314,00	119.671,67										
020107	Vestuário e artigos pessoais	21.531,38	111.012,38			355,76	110.986,62	110.986,62	52.061,36	86.757,40			31.572,30	54.815,70	86.757,40	57.854,16	6.098,36										
020108	Material de escritório	3.536,57	48.166,09			281,20	47.818,89	47.820,00	46.433,38	36.418,47			3.530,57	28.908,92	36.418,47	887,12	11.013,89										
020111	Material de consumo clínico		198,00			198,00																					
020112	Material de transporte - Peças	12.343,14	123.754,00			418,99	123.135,65	122.890,90	105.277,28	71.023,81			12.735,24	59.288,67	71.023,81	17.613,78	34.253,24										
020114	Outro material - Peças	2.386,12	15.029,41			598,37	14.429,04	14.429,04	14.526,78	12.395,27			2.386,12	9.056,15	11.395,27	402,94	3.131,43										
020115	Prémios, condecorações e ofertas		41.573,99			36,40	41.537,99	41.537,99	28.454,03	26.636,86				26.636,86	26.636,86	13.111,96	1.818,17										
020116	**Mercadorias para venda**																										
020117	Ferramentas e utensílios	417,56	8.026,00			402,75	7.317,25	7.317,25	7.526,30	5.783,75			417,56	5.363,17	5.783,75	312,00	1.724,45										
020118	Livros e documentação técnica		5.209,99			206,00	5.000,00	5.000,00	5.000,00	5.000,00				5.000,00	5.000,00												
020119	Artigos honoríficos e de decoração		300,00			300,00																					
020120	Material de educação, cultura e recreio	1.104,25	21.555,00			1.578,99	20.376,64	20.376,64	13.598,08	17.201,55			3.104,27	14.107,28	17.201,55	1.387,99	3.398,55										
020121	Outros bens	101.462,56	883.754,00			11.466,30	870.287,00	854.107,49	743.543,74	560.345,23			101.102,66	459.033,23	560.245,29	97.291,56	237.298,45										
0202	**Aquisição de serviços**	**3.096.181,61**	**19.475.773,85**			**32.959,49**	**19.442.825,36**	**19.426.370,81**	**16.310.969,19**	**11.461.104,14**	**4.720,10**	**4.720,10**	**2.780.786,89**	**8.657.709,15**	**11.454.476,84**	**3.115.401,45**	**4.850.493,35**	31.062,24									
020201	Encargos das instalações	204.471,15	1.183.254,14			209,82	1.143.044,32	1.143.044,32	984.227,52	571.201,59			183.221,00	394.995,91	577.201,59	253.916,81	337.015,55										
020202	Limpeza e higiene	41.012,76	566.666,40			461,58	566.404,32	566.400,32	418.311,64	280.150,72			24.346,11	123.084,16	280.150,72	147.819,88	139.032,72										
020203	Conservação de bens	47.193,56	281.258,95			20,23	281.238,72	281.076,73	277.574,16	140.155,49			47.193,65	95.455,79	140.155,49	34.302,57	74.814,72										
020204	Locação de edifícios	3.592,64	123.078,60			186,60	120.785,64	120.785,64	116.881,46	154.470,59			3.592,46	152.078,44	154.470,59	1.300,00	3.394,54										
020205	Locação de material de informática		200,00			200,00																					
020206	Locação de material de transporte		200,00			200,00																					
020208	Locação de outros bens	87.128,54	423.705,50			709,60	423.344,90	423.344,90	325.581,36	179.307,55			87.128,50	92.109,00	179.307,55	86.493,58	146.223,81										
020209	Comunicações	2.785,20	125.147,60			68,20	124.545,66	124.545,66	165.416,97	103.166,48			2.508,83	100.646,85	103.156,68	29.828,53	7.259,27										
020210	Transportes	388.236,95	1.673.840,18			9.703,32	1.664.135,26	1.664.135,26	2.499.346,39	2.097.143,58			327.632,45	1.775.481,13	2.093.143,58	324.888,96	597.560,72										
020211	Representação dos serviços		300,00			300,00																					
020212	Seguros		167.347,00			96,50	166.558,42	166.758,42	151.345,71	134.546,43				134.546,53	134.546,43	15.808,71	16.599,60										
020213	Deslocações e estadas	162,80	14.397,32			308,40	14.088,92	14.088,92	12.365,68	10.004,49			162,00	9.842,49	10.004,49	1.741,52	1.325,00										
020214	Estudos, pareceres, projectos e consultadoria	33.249,32	449.264,47			187,13	449.100,42	449.100,47	334.222,18	159.265,71			33.249,32	125.916,39	159.265,71	205.880,95	85.296,43										
020215	Formação	9.576,79	159.746,00			599,47	149.345,11	149.345,11	143.200,93	91.852,78			9.576,70	83.286,00	91.852,78	2.738,40	49.348,15										
020216	Seminários, exposições e similares		100,00			100,00																					
020217	Publicidade	56.742,37	675.154,00			110,13	675.042,87	675.043,87	569.451,35	441.143,12			56.742,37	346.400,75	441.143,12	105.592,04	126.309,95										
020218	Vigilância e segurança	133.717,94	759.348,67			252,58	759.096,45	759.096,45	535.611,34	451.777,09	123,72	123,72	119.066,23	332.585,35	451.645,58	223.485,15	83.833,64										
020219	Assistência técnica	8.663,30	57.255,06			133,15	57.122,85	57.125,85	37.405,37	34.311,28			8.546,24	25.764,96	34.311,20	19.716,48	3.146,01										
020220	Outros trabalhos especializados	359.384,22	2.561.628,45			78,95	2.561.589,54	2.561.589,54	2.166.989,00	1.154.255,13	2.944,00	2.944,00	301.788,42	1.011.125,87	1.151.214,31	494.627,48	113.394,73										
020222	Serviços de saúde	19.430,55	89.286,00				89.386,00	89.386,00	72.988,27	55.908,37			10.430,55	45.477,82	55.908,37	16.628,52	17.006,00										
020224	Encargos de cobrança de receitas		551.322,02				551.322,51	551.322,48	551.322,51	551.322,48				551.322,61	551.322,48												
020225	Outros serviços	1.501.012,87	8.297.425,35			18.369,65	8.279.065,77	8.261.382,74	7.173.776,28	4.598.038,13	2.569,80	2.549,80	1.490.190,47	3.105.420,52	4.595.619,38	1.187.286,58	2.519.156,49	31.062,24									
03	**Juros e outros encargos**		**785.321,07**			**693,32**	**784.627,95**	**784.627,95**	**782.671,81**	**555.464,95**				**555.464,95**	**555.464,95**	**1.956,12**	**227.206,88**										
0301	**Juros da dívida pública**		**768.950,07**			**382,70**	**768.575,37**	**768.575,37**	**768.575,37**	**541.368,49**				**541.368,49**	**541.368,49**		**227.206,88**										
030103	**Sociedades financeiras - Bancos e outras instituições financeiras**		**749.989,71**			**382,70**	**749.607,01**	**749.607,01**	**749.607,01**	**522.400,13**				**522.400,13**	**522.400,13**		**227.206,88**										
03010301	Empréstimos de curto prazo		94.000,00			381,05	93.618,95	93.618,95	93.618,95	93.618,95				93.618,95	93.618,95												
03010302	Empréstimos de médio e longo prazos		655.989,71			1,65	655.988,06	655.988,06	655.988,06	428.781,18				428.781,18	428.781,18		227.206,88										
	Total :	3.308.469,54	50.113.905,34			53.772,52	51.048.733,94	52.026.398,45	48.223.583,12	42.185.497,28	6.558,11	6.558,11	3.420.588,72	38.778.150,25	42.199.338,99	3.774.027,33	6.113.274,11	31.062,24									

35

Rubrica	Designação	Despesas por pagar de per.anteriores	Obrigações corrigidas	Cativos	Descativos	Obrigações disponíveis	Cabimentos	Compromissos	Obrigações	Despesas pagas brutas	Reposições abatidas aos pag. Recebidas	Reposições abatidas aos pag. Recebidas	Despesas pagas líquidas de reposições Per.anteriores	Despesas pagas líquidas de reposições Per. corrente	Despesas pagas líquidas de reposições Total	Compromissos a transitar	Obrigações por pagar	Compromissos assumidos para períodos futuros					Obrigações para períodos futuros				
		(1)	(2)	(3)	(4)	(5)	(6)	(7)	(8)	(9)	(10)	(11)	(12)	(13)	(14)=(12)+(13)	(15)=(7)-(9)	(16)=(8)-(14)	(ano)	(ano2)	(ano3)	(ano4)	Ant. seguintes	(ano1)	(ano2)	(ano3)	(ano4)	Ant. seguintes
030103	Administração Pública Central - Estado		18.900,36				18.900,36	18.900,36	18.900,36	18.900,36				18.900,36	18.900,36												
030103010	Despesas de médio e longo prazo		3.598,36				3.598,36	3.598,36	3.598,36	3.598,36				3.598,36	3.598,36												
030104	Administração Pública Central - Serviços e fundos autónomos																										
0302	Outros encargos correntes da dívida pública																										
0302	Juros de locação financeira		6.020,00			200,00	6.020,00	6.400,00	6.402,00	6.402,00				6.402,00	6.402,00	1.956,12											
030205	Material de transporte		6.400,00				6.400,00	6.400,00	6.402,00	6.402,00				6.402,00	6.402,00	1.956,12											
030206	Material de informática		100,00			100,00																					
030207	Maquinaria e equipamento		150,00			100,00																					
0304	Juros tributários																										
0305	Outros juros		9.652,00			10,42	9.652,50	9.652,50	9.652,50	9.652,50				9.652,50	9.652,50												
030502	Outros		9.652,00			10,42	9.652,50	9.652,50	9.652,50	9.652,50				9.652,50	9.652,50												
030502010	Juros		9.652,00			10,42	9.652,50	9.652,50	9.652,50	9.652,50				9.652,50	9.652,50												
0306	Outros encargos financeiros		100,00			100,00																					
030601	Outros encargos financeiros		100,00			100,00																					
04	Transferências correntes	324.007,27	9.822.437,53			34.220,57	8.797.206,96	8.797.206,96	8.854.804,80	7.957.170,75	15.955,84	15.955,84	81.527,27	7.459.482,64	7.540.219,91	1.722.481,16	312.584,89	18.000,00									
0401	Sociedades e quase-sociedades não financeiras																										
040101	Públicas																										
0402	Sociedades financeiras																										
0403	Administração central		200,00			200,00																					
040301	Estado		100,00			100,00																					
040305	Serviços e fundos autónomos		100,00			100,00																					
0404	Administração regional																										
0405	Administração local	3.070,00	4.540.900,20			2.100,10	4.540.900,20	4.540.900,20	4.330.977,04	4.207.609,02	7.125,84	7.125,84	3.070,00	4.257.483,98	4.260.553,98	565.025,16	328.413,04										
040501	Continente	3.070,00	4.540.900,20			2.100,10	4.540.900,20	4.540.900,20	4.330.977,04	4.207.609,02	7.125,84	7.125,84	3.070,00	4.257.483,98	4.260.553,98	565.025,16	328.413,04										
040501012	Freguesias		1.504.142,11			32,-,-0	1.504.020,44	1.504.020,44	1.238.574,76	1.241.092,28	7.097,52	7.097,52		1.233.994,76	1.233.994,76	165.645,70	4.380,60										
040501034	Associações de municípios		49.347,00			6,00	49.389,95	49.389,95	49.389,95	49.389,95				49.389,95	49.389,95												
040501080	Outros	3.070,00	3.295.457,27			2.094,52	3.295.398,75	3.295.398,75	3.043.012,33	2.897.226,55	28,32	28,32	3.070,00	2.974.128,23	2.977.198,23	399.377,46	324.032,44										
040502	Região Autónoma dos Açores																										
040503	Região Autónoma da Madeira																										
0406	Segurança social																										
040402	Outras transferências																										
0407	Instituições sem fins lucrativos	321.007,27	4.846.407,20			31.890,39	4.828.956,76	4.828.956,76	3.667.804,26	3.270.402,43	8.830,00	8.830,00	78.457,27	3.191.395,16	3.269.852,43	1.165.526,50	393.173,83	18.000,00									
040701	Instituições sem fins lucrativos	321.007,27	4.846.407,20			31.896,39	4.828.956,76	4.828.956,76	3.667.804,26	3.270.402,43	8.830,00	8.830,00	78.457,27	3.191.395,16	3.269.852,43	1.165.526,50	393.173,83	18.000,00									
0408	Famílias		12.050,00			3,00	12.049,00	12.049,00	10.002,50	10.002,50				10.002,50	10.002,50	1.045,50											
040802	Outras		12.050,00			3,00	12.049,00	12.049,00	10.002,50	10.002,50				10.002,50	10.002,50	1.045,50											
040802012	Outras		12.050,00			3,00	12.049,00	12.049,00	10.002,50	10.002,50				10.002,50	10.002,50	1.045,50											
0409	Resto do mundo																										
05	Imobilizações																										
0501	Sociedades e quase-sociedades não financeiras																										
050101	Públicas																										
0502	Sociedades financeiras																										
0503	Administração central																										
0504	Administração regional																										
0505	Administração local																										
0507	Instituições sem fins lucrativos																										
0508	Famílias																										
06	Outras despesas correntes		640.815,74			12.710,10	635.284,66	635.284,66	633.911,12	640.347,41	14.536,29	14.536,29		633.011,12	633.011,12	1.373,54	100,00										
0602	Diversas		640.815,74			12.710,10	635.284,66	635.284,66	633.911,12	640.347,41	14.536,29	14.536,29		633.011,12	633.011,12	1.373,54	100,00										
060201	Impostos e taxas		3.202,00				3.202,00	3.202,00	3.202,00	3.202,00				3.202,00	3.202,00												
060201010	Impostos e taxas pagos pela Autarquia		3.202,00				3.202,00	3.202,00	3.202,00	3.202,00				3.202,00	3.202,00												
060201099	Outras		3.202,00				3.202,00	3.202,00	3.202,00	3.202,00				3.202,00	3.202,00												
060202	Outras		637.613,74			12.710,10	632.082,66	632.082,66	630.709,12	637.145,41	14.536,29	14.536,29		629.809,12	629.809,12	1.373,54	100,00										
060202001	Outras restituições		174.314,00			204,90	174.413,02	174.413,02	174.413,02	174.348,76	1.452,74	1.452,74		174.413,02	174.413,02												
060202004	Serviços bancários		45.316,00			3.203,50	45.316,45	45.316,45	45.316,45	45.000,45	1.407,00	1.407,00		45.316,45	45.316,45	320,04											
060202005	Outras		2.3.399,74			246,60	2.3.502,15	2.3.502,15	2.0.497,65	2.1.297,20	1.592,55	1.592,55		2.0.397,15	2.0.397,15	1.045,50	100,00										
	Total :	3.552.496,95	62.0.3.279,21			123.947,50	62.506.204,50	62.488.102,07	57.434.783,56	50.440.495,36	37.610,54	37.610,54	3.528.187,95	46.997.318,33	50.0.3.438,22	5.409.758,15	6.526.199,40	99.002,24									

Período : 2023/01/01 2023/12/31 Visualizar Contas c/ Mov. ? N Acumulados : S

Euros

Rubrica	Designação	Despesas por pagar de per. anteriores (1)	Dotações corrigidas (2)	Cativos (3)	Descativos (4)	Dotações disponíveis (5)	Cabimentos (6)	Compromissos (7)	Obrigações (8)	Despesas pagas brutas (9)
	DESPESA CAPITAL	3.572.080,51	38.946.322,84			104.895,14	38.841.456,79	38.741.431,01	34.091.154,51	29.001.028,95
07	**Aquisição de bens de capital**	3.647.146,60	23.083.434,07			96.709,39	22.988.035,48	22.890.239,89	20.709.147,19	16.565.772,60
0701	**Investimentos**	2.887.839,73	17.630.647,42			27.448,51	17.685.604,91	17.514.448,12	15.963.193,78	13.423.054,74
070101	Terrenos	6.942,18	2.717.298,44				2.717.298,44	2.717.298,44	2.592.356,69	2.596.304,64
070102	**Habitações**		700.330,68				700.330,68	659.285,98	503.681,60	313.094,33
07010201	Construção		225.683,72				225.683,72	175.638,43	54.854,54	54.414,84
07010202	Reparação e beneficiação		474.647,96				474.647,96	474.647,96	388.836,96	140.685,47
070103	**Edifícios**	2.985.818,68	8.172.791,91			1.200,45	8.171.450,46	8.153.814,35	7.509.905,51	5.913.410,37
07010301	Instalações de serviços	364.395,09	1.673.527,65			1.045,30	1.672.482,35	1.624.987,68	1.460.386,53	1.062.947,95
07010302	Instalações desportivas e recreativas	2.269,13	571.671,57			127,91	571.548,56	571.548,56	456.747,14	331.013,00
07010303	Mercados e instalações de fiscalização sanitária		48.285,00				48.285,00	48.285,00	18.921,25	18.925,25
07010304	Creches		61.416,01				61.416,01	61.416,01	1.895,37	1.895,37
07010305	Escolas	1.410.161,32	3.088.742,02			3,59	3.088.738,43	3.088.738,43	3.000.568,37	2.356.566,15
07010307	Outros	171.690,77	2.787.369,54			103,35	2.787.266,18	2.737.166,31	2.539.398,15	2.190.118,53
070104	**Construções diversas**	598.626,85	3.964.126,86			484,58	3.963.642,28	3.963.602,28	3.870.258,42	3.763.936,67
07010402	Sistemas de drenagem de águas residuais	127.598,43	2.245.283,27			6,11	2.245.277,16	2.245.277,16	2.207.826,17	2.094.842,82
07010404	Iluminação pública	14.150,17	77.289,90			375,94	73.413,98	71.413,98	58.495,46	48.118,85
07010406	Instalações desportivas e recreativas		7,23			7,23				
07010407	Captação e distribuição de água	15.175,20	181.188,23				181.188,23	181.188,23	171.356,24	171.356,24
07010408	Sinalização e trânsito	5.043,74	36.185,56				36.185,86	36.185,86	36.185,86	29.378,33
07010413	Outros	405.770,23	1.423.745,43			175,32	1.423.570,13	1.423.570,13	1.355.255,05	1.378.718,43
070106	**Material de transporte**		245.871,15			3.380,80	242.508,35	242.509,35	236.946,85	117.427,45
07010602	Outro		245.877,15			3.297,20	242.580,35	242.580,35	236.946,85	117.427,45
070107	Equipamento de informática	18.540,74	452.898,11			8,91	452.688,28	451.688,28	469.288,12	294.546,32
070108	Software informático	17.276,25	81.594,17			10,00	81.584,17	74.584,17	73.389,17	16.092,78
070109	Equipamento administrativo	366,54	159.456,95			3.171,00	147.235,95	147.235,95	95.494,77	4.190,92
070110	**Equipamento básico**	27.529,25	921.651,58			13.614,11	920.207,47	916.676,49	572.603,76	456.807,28
07011002	Outro	27.525,25	931.475,58			11.614,11	926.835,43	916.676,49	571.481,76	416.807,25
070111	Ferramentas e utensílios	595,32	35.614,44			7.103,38	28.472,56	28.472,56	30.873,86	19.707,98
070112	Artigos e objectos de valor		2.217,40			500,00	1.717,40	1.717,40	1.717,40	1.717,42
070115	Outros investimentos	20.393,00	171.389,40			84,43	171.304,59	131.284,53	94.181,37	74.554,24
0702	**Locação financeira**		132.396,25			2,46	132.397,79	131.397,79	86.889,73	86.089,73
070209	Material de transporte - locação financeira		132.396,25			2,46	132.393,79	132.383,79	86.089,73	86.085,73
0703	**Bens de domínio público**	759.306,87	5.320.387,28			67.156,42	5.253.240,78	5.240.413,98	4.742.946,68	3.055.820,13
070302	**Edifícios**									
070303	**Outras construções e infra-estruturas**	759.306,87	5.320.387,28			67.156,42	5.253.240,78	5.240.413,98	4.742.946,68	3.055.820,13
07030301	Viadutos, arruamentos e obras complementares	623.612,41	3.855.043,36			10.485,71	3.845.357,60	3.335.328,00	3.633.661,22	2.572.595,43
07030305	Parques e jardins		94.000,96			16.456,62	77.543,99	77.543,99	35.773,66	8.751,72
07030307	Viação rural	135.694,46	1.321.853,05			117,84	1.320.912,56	1.320.912,56	873.498,50	454.795,95
07030313	Outros		129.500,00			82,70	129.417,30	129.417,30	129.417,30	19.683,03
08	**Transferências de capital**	525,00	7.499.970,53			4.869,33	7.495.801,23	7.495.801,23	5.120.429,96	5.117.479,08
0801	**Sociedades e quase sociedades não financeiras**		91.100,00			347,24	90.852,76	90.852,76		
080101	**Públicas**		91.100,00			247,24	90.852,76	90.852,76		
08010101	Empresas públicas municipais e intermunicipais		91.000,00			147,24	90.852,76	90.852,76		
08010102	Outras		100,00			100,00				
0802	**Sociedades financeiras**									
0803	**Administração central**									
0804	**Administração regional**									
0805	**Administração local**		6.394.216,04			3.822,06	6.390.393,94	6.390.393,94	4.261.674,69	4.261.674,99
080501	**Continente**		6.394.216,04			3.822,06	6.390.393,94	6.390.393,94	4.261.674,69	4.261.674,99
08050102	Freguesias		6.394.316,04			3.622,04	6.390.393,98	6.390.393,98	4.261.674,69	4.261.674,99
08050107	Outros		100,00			100,00				
	Total :	7.209.643,53	85.156.945,12			237.614,26	81.876.126,82	81.855.389,54	82.495.181,74	71.231.342,95

Rubrica	Reposições abatidas aos pag. – Emitidas (10)	Recebidas (11)	Despesas pagas líquidas de reposições – Per. anteriores (12)	Per. corrente (13)	Total (14)=(12)+(13)	Compromissos a transitar (15)=(7)-(8)	Obrigações por pagar (16)=(8)-(14)	Compromissos assumidos para períodos futuros (n+1)	(n+2)	(n+3)	(n+4)	Per. seguintes	Obrigações para períodos futuros (n+1)	(n+2)	(n+3)	(n+4)	Per. seguintes
(DESPESA CAPITAL)	970,30	970,30	3.374.309,04	25.626.545,43	29.000.858,25	4.450.954,58	5.091.567,80	7.897.143,39	4.161.358,15	410.000,00							
07	970,00	970,00	3.372.766,04	13.191.028,56	16.564.002,60	2.101.071,70	4.184.364,59	7.897.143,39	4.161.358,15	418.900,00							
0701	970,00	970,00	2.616.477,13	10.808.407,57	13.422.084,74	1.856.299,34	2.497.346,84	6.529.149,88	3.533.356,90	418.900,00							
070101				2.596.304,64	2.596.304,64	120.596,43	3.045,57	445.000,00	445.000,00	410.000,00							
070102				313.094,33	313.094,33	266.574,38	370.609,27	5.066.309,09	3.488.356,90								
07010201				54.414,84	54.414,84	89.753,38	56.445,70	4.186.028,28	3.486.356,90								
07010202				140.685,47	140.685,47	185.082,00	300.157,42	1.580.367,61									
070103			1.985.818,68	3.925.592,77	5.911.411,37	640.048,04	1.598.454,14	217.740,00									
07010301			364.395,09	699.547,43	1.062.942,95	194.101,83	397.394,54	217.740,00									
07010302			2.269,13	328.752,87	331.013,00	114.801,22	125.734,34										
07010303				18.922,25	18.922,25	29.239,75											
07010304				1.895,37	1.895,37	59.520,64											
07010305			1.410.161,32	946.404,83	2.356.566,15	88.166,66	484.002,42										
07010307			171.690,77	1.928.108,84	2.100.118,55	176.457,66	459.818,89										
070104	970,00	970,00	544.701,47	3.218.265,20	3.762.966,67	93.383,87	107.291,76										
07010402	970,00	970,00	127.598,43	2.065.324,81	2.093.872,82	37.450,99	13.953,35										
07010404			14.150,17	33.316,68	48.118,85	18.522,35	10.384,64										
07010406																	
07010407			15.175,20	156.181,04	171.356,24	9.800,99											
07010408			5.043,74	24.334,54	29.378,33		6.807,53										
07010413			383.779,82	997.338,61	1.378.718,43	27.989,54	94.043,22										
070106				117.427,45	117.427,45	5.663,50	119.520,40										
07010602				117.427,45	117.427,45	5.640,50	119.515,43										
070107			18.540,74	276.506,58	294.546,32	42.875,86	174.658,19										
070108			14.606,25	1.486,53	16.092,78	396,99	57.223,41										
070109			366,54	3.824,38	4.190,92	51.741,18	91.303,85										
070110			27.529,25	389.278,03	416.807,28	344.272,73	155.596,48										
07011002			27.525,25	389.278,03	416.803,25	344.272,73	155.956,48										
070111			595,32	18.102,56	19.707,90	2.558,41	1.004,95										
070112				1.717,32	1.717,42												
070115			20.918,00	53.604,24	74.554,24	77.102,16	19.567,43										
0702				86.089,73	86.089,73	46.298,56											
070209				86.089,73	86.085,73	46.298,66											
0703			759.306,87	2.296.521,26	3.055.828,13	490.505,30	1.707.008,55	1.368.013,50	228.901,25								
070302																	
070303			759.306,87	2.296.521,26	3.055.828,13	490.505,30	1.707.008,59	1.368.013,50	228.901,25								
07030301			623.612,41	1.949.983,02	2.572.595,43	200.987,62	1.661.095,79										
07030305				8.751,72	8.751,72	38.736,32	27.015,94										
07030307			105.694,46	349.097,13	454.791,85	346.957,36	538.260,55	1.368.013,50	229.060,25								
07030313				19.683,03	19.683,03		109.734,27										
08	0,30	0,30	525,00	5.117.153,78	5.117.679,78	2.386.363,17	12.750,18										
0801						90.852,76											
080101						90.852,76											
08010101						90.852,76											
08010102																	
0802																	
0803																	
0804																	
0805	0,30	0,30		4.261.674,69	4.261.674,69	2.128.719,25											
080501	0,30	0,30		4.261.674,69	4.261.674,69	2.128.719,25											
08050102	0,30	0,30		4.261.674,69	4.261.674,69	2.128.719,25											
08050107																	
Total :	29.038,74	29.028,84	6.983.458,93	61.239.212,05	71.213.412,11	9.926.402,99	10.731.275,41	7.994.227,63	4.161.159,15	410.900,00							

Rubrica	Designação	Despesas por pagar de per.anteriores	Dotações corrigidas	Cativos	Reservas	Dotações disponíveis	Cabimentos	Compromissos	Obrigações	Despesas pagas brutas	Reposições abatidas aos pag.		Despesas pagas líquidas de reposições			Compromissos a transitar	Obrigações por pagar	Compromissos assumidos para períodos futuros					Obrigações para períodos futuros				
											Emitidas	Recebidas	Per.anteriores	Per. corrente	Total												
		(1)	(2)	(3)	(4)	(5)	(6)	(7)	(8)	(9)	(10)	(11)	(12)	(13)	(14)=(12)+(13)	(15)=(7)-(8)	(16)=(8)-(14)	(ano)1	(ano)2	(ano)3	(>4)	Ter. seguintes	(ano)1	(>2)	(ano)3	(>4)	Ter. seguintes
000502	Região Autónoma dos Açores																										
000502	Região Autónoma da Madeira																										
0806	Segurança social																										
0807	Instituições sem fins lucrativos	525,00	2.014.554,49				2.014.554,49	1.014.554,49	668.703,27	856.004,09			525,00	855.479,09	856.004,09	145.791,13	12.759,38										
080701	Instituições sem fins lucrativos	525,00	1.014.554,49				1.014.554,49	1.014.554,49	162.703,27	855.504,09			525,00	855.479,09	856.004,09	145.791,13	12.759,38										
0808	Famílias																										
0809	Resto do Mundo																										
01	Ativos financeiros		472.570,00				472.570,00	472.570,00	472.570,00	472.570,00				472.570,00	472.570,00												
0102	Depósitos, certificados de depósito e poupança																										
0102	Títulos a curto prazo																										
0103	Títulos a médio e longo prazo																										
0104	Derivados financeiros																										
0105	Empréstimos a curto prazo																										
010509	Administração pública local - Regiões Autónomas																										
0106	Empréstimos a médio e longo prazo																										
010609	Administração pública local - Regiões Autónomas																										
0107	Ações e outras participações																										
0108	Unidades de participação		472.570,00				472.570,00	472.570,00	472.570,00	472.570,00				472.570,00	472.570,00												
010807	Sociedades e quase-sociedades não financeiras - Públicas		472.570,00				472.570,00	472.570,00	472.570,00	472.570,00				472.570,00	472.570,00												
0109	Outros ativos financeiros																										
02	Passivos financeiros	104.428,71	7.090.447,34			6.027,45	7.084.419,91	7.084.419,91	7.779.991,20	6.845.907,19				6.845.907,19	6.845.907,19	104.428,71	934.084,01										
0201	Depósitos e certificados de depósito e poupança																										
0202	Títulos a curto prazo																										
0203	Títulos a médio e longo prazo																										
0204	Derivados financeiros																										
0205	Empréstimos a curto prazo		4.100.000,00				4.100.000,00	4.100.000,00	4.100.000,00	4.100.000,00				4.100.000,00	4.100.000,00												
020503	Sociedades financeiras - Bancos e outras instituições financeiras		4.100.000,00				4.100.000,00	4.100.000,00	4.100.000,00	4.100.000,00				4.100.000,00	4.100.000,00												
0206	Empréstimos a médio e longo prazo		3.381.589,91			6.027,45	3.375.562,49	3.375.562,49	3.375.562,49	2.745.907,19				2.745.907,19	2.745.907,19		829.755,30										
020603	Sociedades financeiras - Bancos e outras instituições financeiras		3.178.162,52			6.027,45	3.372.535,07	3.372.535,07	3.372.535,07	2.543.079,77				2.543.079,77	2.543.079,77		829.755,30										
020605	Administração pública central - Estado		203.727,42				203.727,42	203.727,42	203.727,42	203.727,42				203.727,42	203.727,42												
0207	Outros passivos financeiros	104.428,71	208.857,42				208.857,42	208.857,42	104.428,71							104.428,71	104.428,71										
020705	Administração pública central - Estado	104.428,71	208.857,42				208.857,42	208.857,42	104.428,71							104.428,71	104.428,71										
21	Outras despesas de capital																										
2102	Diversas																										
	Total :	7.014.597,24	81.561.623,85			23.136,75	81.397.137,10	81.127.323,12	91.126.516,31	79.446.329,31	28.633,14	22.636,94	6.594.421,03	72.523.368,14	79.408.293,17	16.102.628,71	11.718.216,52	7.554.225,53	4.161.365,15	42.840,00							

Identificação do Objetivo : CLASSIFICADOR DO PLANO
Tipo de Dotação : DOTAÇÕES CORRIGIDAS

Tipo de Plano : PLANO PLURIANUAL DE INVESTIMENTOS
Tipo de Rubrica : CLASSIFICAÇÃO ORGÂNICA/ECONÓMICA

Período : 2023/01/01 2023/12/31

Euros

Objetivo	Número do projeto			Designação do projeto	Rubrica	Forma de realização	Grupo de Fontes de Financiamento				Datas		Montante Previsto			Montante Executado			Nível de execução financeira anual %	Nível de execução financeira global %
	Código	Ano	Tipo Número				R G	R P	O E	RMPR	Início	Fim	Ano	Ano Seguinte	Total	Anos Anteriores	Ano	Total		
[1]		[2]		[3]	[4]	[5]	[6]	[7]	[8]	[9]	[10]	[11]	[12]	[13]	[14]=[12]+[13]	[15]	[16]	[17]=[15]+[16]	[18]	[19]
01				**EDUCAÇÃO**				**2.183.349,92**	**1.071.103,68**				3.254.453,60	21.520.000,00	24.774.453,60	1.648.186,60	2.427.423,65	4.075.610,25	74.59	16.45
0101				**EDUCAÇÃO BÁSICA**				**2.183.349,92**	**1.071.103,68**				3.254.453,60	21.520.000,00	24.774.453,60	1.648.186,60	2.427.423,65	4.075.610,25	74.59	16.45
0101	15	2006	I 1	Apetrechamento digital	0203/070107	OUTRA		3.500,00			2009/01/02	2023/12/31	3.500,00	600.000,00	603.500,00		3.493,74	3.493,74	99.78	0.58
0101	22	2002	I 98	Requalificação da Rede Equipamentos Escolares		EMPREITADA					2009/01/02	2023/12/31	811.936,01	2.200.000,00	3.011.936,01	484.153,07	227.341,53	711.494,60	28.80	23.62
0101	22	2002	I 98	**CRECHES**	0203/07010304			**61.616,01**												
0101	22	2002	I 98	ESCOLAS	0203/07010305			750.328,00												
0101	23	2002	I 99	Equipamento e Apetrechamento	0203/07011002	OUTRA		99.396,57			2009/01/02	2023/12/31	99.396,57	400.000,00	499.396,57	95.571,65	68.671,39	164.243,04	65.06	32.89
0101	24	2002	I 100	Aquisição de Terrenos	0203/070101	OUTRA					2009/01/02	2023/12/31		200.000,00	200.000,00	247.280,00		247.280,00		123.64
0101	07	2014	I 7	Eficiência Energética Equipamentos Escolares	0203/07011102	EMPREITADA					2010/01/01	2022/12/31		100.000,00	100.000,00					
0101	02	2015	I 2	Centro Escolar de Lanheses	0203/07010305	EMPREITADA		126.400,00			2015/01/01	2022/12/31	126.400,00	3.110.000,00	3.236.400,00	64.162,31	121.129,83	185.292,14	95.83	5.73
0101	04	2019	I 60	EB Arcozo	0203/07010305	EMPREITADA					2019/01/02	2023/12/31		3.180.000,00	3.180.000,00	52.844,53		52.844,53		1.66
0101	01	2020	I 1	EB 2/3G Pintor José de Brito	0203/07010305	EMPREITADA		1.552.815,53	1.071.103,68		2020/01/02	2023/12/31	2.123.919,21		2.123.919,21	655.264,46	1.523.615,35	2.178.879,81	90.57	121.42
0101	02	2020	I 2	EB 2/3 Abelheira	0203/07010305	EMPREITADA		89.301,81			2020/01/02	2022/12/31	89.301,81	3.610.000,00	3.699.301,81	44.974,54	87.174,81	132.149,35	97.62	3.57
0101	08	2019	I 35	Residências Universitárias	0203/07010201	EMPREITADA					2019/01/02	2024/12/31		200.000,00	200.000,00					
0101	01	2023	I 1	Centro Escolar de Alvarães	0203/07010305	EMPREITADA					2023/01/01	2023/12/31		500.000,00	500.000,00					
0101	04	2023	I 21	Requalificação Escola Básica Dr. Pedro Barbosa	0203/07010305	EMPREITADA					2023/01/01	2025/12/31		3.710.000,00	3.710.000,00					
0101	05	2023	I 22	Requalificação Escola Básica da For do Neiva, Castelo do Neiva	0203/07010305	EMPREITADA					2023/01/01	2025/12/31		3.710.000,00	3.710.000,00					
02				**CULTURA DESPORTO E LAZER**				**3.146.284,84**	**800,00**				3.147.084,84	18.360.000,00	21.507.084,84	3.327.079,15	1.984.820,92	5.311.900,07	63.07	24.70
0201				**CULTURA**				**274.679,48**	**800,00**				275.479,48	11.590.000,00	11.865.479,48	385.835,05	172.286,29	558.125,34	62.54	4.70
020101				**INICIATIVAS DESENVOLVIMENTO CULTURAL**				**189.750,74**	**800,00**				190.550,74	10.690.000,00	10.880.550,74	267.944,02	166.787,55	434.731,57	87.53	4.00
020101	07	2002	I 21	Beneficiação Museus e Núcleos Museológicos	0203/070112	EMPREITADA		1.717,02			2010/01/02	2023/12/31	1.717,02	240.000,00	241.717,02	9.594,81	1.717,02	11.367,83	100.00	4.68
020101	08	2002	I 29	Arquivo Municipal	0203/07010301 62	EMPREITADA					2009/01/02	2024/12/31		1.000.000,00	1.000.000,00					
020101	11	2004	I 21	Museu Artes Decorativas - Ampliação/Requalificação	0203/07010302 02	EMPREITADA		162.300,00			2007/01/02	2023/12/31	162.300,00	500.000,00	662.300,00	144.121,97	138.576,68	282.698,65	85.38	42.68
020101	14	2010	I 6	NUE Cristivo / S.T. Artes	0203/07010302 09	EMPREITADA					2010/01/02	2023/12/31		5.000.000,00	5.000.000,00					
020101	15	2017	I 2	Valorização dos Caminhos de Santiago - Caminho Português da Costa		EMPREITADA					2017/01/02	2022/12/31				328,41		328,41		
020101	17	2018	I 2	Forum Cultural das Neves	0203/07010302 89	EMPREITADA		1.500,00	800,00		2018/01/01	2022/12/31	2.300,00		2.300,00	112.902,83	2.260,13	114.162,96	99.27	5050.5 6
020101	04	2021	I 41	Escola Profissional de Musica	0203/07010301 95						2020/10/01	2024/12/31		3.750.000,00	3.750.000,00					
020101	01	2022	I 17	Reabilitação e Beneficiação do Património	0203/07010302 69	EMPREITADA		24.233,72			2022/01/02	2023/12/31	24.233,72	200.000,00	224.233,72		24.233,72	24.233,72	100.00	10.81
020103				**PATRIMÓNIO CULTURAL**				**84.928,74**					84.928,74	900.000,00	984.928,74	117.895,03	5.498,74	123.393,77	6.47	12.53
020103	07	2014	I 9	Reabilitação e Valorização Património - Igreja St' Cruz / Convento S.Domingos	0203/07010302 19	EMPREITADA		5.498,74			2014/01/01	2022/12/31	5.498,74		5.498,74	117.895,03	5.498,74	123.393,77	100.00	2244.0 4
020103	09	2014	I 11	Reabilitação Igreja de Sto António	0203/07010302 69	EMPREITADA					2014/01/01	2023/12/31		300.000,00	300.000,00					
020103	11	2015	I 12	Reabilitação e Valorização Património - Igreja S. Bento	0203/07010302 89	EMPREITADA					2015/01/01	2023/12/31		150.000,00	150.000,00					
020103	15	2020	I 15	Reabilitação Chafariz Praça da República	0203/07010302 09	EMPREITADA		79.430,00			2020/01/02	2023/12/31	79.430,00	100.000,00	179.430,00					
020103	17	2020	I 45	Requalificação Envolvente Igreja St' Antonio	0203/07030301						2020/06/22	2023/12/31		150.000,00	150.000,00					
020103	19	2021	I 20	Plano Municipal Conservação e Valorização do Património	0203/07010302 89	EMPREITADA					2021/01/01	2022/12/31		200.000,00	200.000,00					
0202				**DESPORTO E LAZER**				**2.871.605,36**					2.871.605,36	6.770.000,00	9.641.605,36	2.941.243,10	1.812.534,63	4.753.777,73	63.1	49.7
020201				**INICIATIVAS DESENVOLVIMENTO DESPORTIVO**				**2.816.405,36**					2.816.405,36	6.570.000,00	9.386.405,36	2.854.236,71	1.812.534,63	4.666.771,34	64.7	49.72
020201	01	2002	I 23	Cidade Desportiva		EMPREITADA					2007/01/02	2022/12/31	89.024,80	3.800.000,00	3.889.024,80	3.698,13	56.512,00	60.210,13	63.4	1.55
020201	01	2002	I 23	**TERRENOS**	0203/070101			**1.000,00**												
020201	01	2002	I 23	OUTROS	0203/07010302 89			88.024,00												
020201	02	2002	I 19	Equipamento e apetrechamento	0203/07011002	OUTRA		144.403,99			2009/01/02	2023/12/31	144.403,99	800.000,00	944.403,99	214.477,46	120.164,36	334.676,02	83.24	35.40
						Total :		2.691.457,39	1.071.903,68				3.763.361,07	37.710.000,00	41.473.361,07	2.252.201,44	2.776.420,30	5.028.621,74	73.78	12.12

Identificação do Objetivo : CLASSIFICADOR DO PLANO
Tipo da Dotação : DOTAÇÕES CORRIGIDAS

Tipo de Plano : PLANO PLURIANUAL DE INVESTIMENTOS
Tipo de Rubrica : CLASSIFICAÇÃO ORGÂNICA/ECONÓMICA

Período : 2023/01/01 2023/12/31

Euros

Objetivo	Número do projeto			Designação do projeto	Rubrica	Forma de realização	Grupo de Fontes de Financiamento				Datas		Montante Previsto			Montante Executado			Nível de execução financeira anual %	Nível de execução financeira global %
	Código	Ano	Tipo Número				R C	R P	U E	EMPR	Início	Fim	Ano	Ano Seguinte	Total	Anos Anteriores	Ano	Total		
[1]	[2]			[3]	[4]	[5]	[6]	[7]	[8]	[9]	[10]	[11]	[12]	[13]	[14]=[12]+[13]	[15]	[16]	[17]=[15]+[16]	[18]	[19]
020201	03	2003	I 8	Programa de Requalificação e Ampliação de Equipamentos	0203/0701030209	EMPREITADA		25.370,00			2009/01/02	2027/12/31	25.370,00	280.000,00	305.370,00	30.663,68		30.663,68		9.91
020201	04	2008	I 3	Piscinas Municipais - Beneficiação / Construção	0203/0701030209	EMPREITADA		21.383,38			2010/01/02	2027/12/31	21.383,38	590.000,00	611.383,38					
020201	05	2008	I 5	Construção Relvados Sintéticos	0203/07010406	EMPREITADA		7,29			2008/01/02	2023/12/31	7,29	300.000,00	300.007,29	441.785,70		441.785,70		149.26
020201	07	2014	I 16	Eficiência Energética Equipamentos Desportivos	0205/0701030209	EMPREITADA					2014/01/01	2027/12/31		100.000,00	100.000,00					
020201	09	2018	I 36	Requalificação Pavilhão Zé Natário / Monserrate	0205/0701030209	EMPREITADA		103.931,73			2018/01/01	2022/12/31	103.931,73		103.931,73	454.290,07	103.931,73	558.221,80	100.00	537.10
020201	09	2019	I 6	Requalificação Pavilhão David Freitas - Afife	0203/0701030209	EMPREITADA					2019/01/02	2022/12/31				157.370,15		157.370,15		
020201	19	2021	I 4	Tanque Aprendizagem Natação Lanheses	0205/0701030209	EMPREITADA					2021/01/03	2024/12/31		700.000,00	700.000,00					
020201	01	2016	I 23	Reabilitação e Refuncionalização da Praça de Viana	0205/07030301	EMPREITADA		2.428.284,97			2016/01/02	2023/12/31	2.428.284,97		2.428.284,97	1.545.951,33	1.531.892,54	3.077.843,86	63.09	126.75
020204				**CENTRO DE MAR**				**55.200,00**					55.200,00	200.000,00	255.200,00	87.003,39		87.003,39		34.09
020204	02	2010	I 19	Reabilitação e Manutenção de Equipamentos Náuticos	0203/07010406	EMPREITADA					2010/01/02	2027/12/31		200.000,00	200.000,00					
020204	05	2019	I 10	Centro Alto Rendimento Surf	0203/0701030209	EMPREITADA		55.200,00			2019/01/02	2022/12/31	55.200,00		55.200,00	87.003,39		87.003,39		157.61
04				**SAÚDE**				**1.009.085,04**	**1.202.624,22**				2.211.709,26	5.641.000,00	7.852.709,26	498.905,40	2.084.427,61	2.583.333,01	94.25	32.90
0401				**PROMOÇÃO DA SAÚDE**				**1.009.085,04**	**1.202.624,22**				2.211.709,26	5.641.000,00	7.852.709,26	498.905,40	2.084.427,61	2.583.333,01	94.25	32.90
0401	01	2021	I 13	Centro de Cuidados de Saúde Meadela / USF	0205/07010307	EMPREITADA		1.009.085,04	1.202.624,22		2021/01/01	2023/12/31	2.211.709,26		2.211.709,26	498.905,40	2.084.427,61	2.583.333,01	94.25	116.80
0401	02	2021	I 14	Centro de Cuidados de Saúde Alvarães / USF	0205/07010307	EMPREITADA					2021/01/01	2023/12/31		3.371.000,00	3.371.000,00					
0401	03	2021	I 15	Centro de Cuidados de Saúde Litoral Norte / USF	0205/07010307	EMPREITADA					2021/01/01	2023/12/31		1.470.000,00	1.470.000,00					
0401	01	2022	I 21	Programa de Requalificação e Ampliação de Equipamentos	0205/07010307						2022/01/01	2025/12/31		800.000,00	800.000,00					
05				**HABITAÇÃO E URBANIZAÇÃO**				**1.775.904,01**	**828.259,21**				2.604.163,22	52.305.000,00	54.909.163,22	4.432.297,85	1.426.663,53	5.858.961,38	54.78	10.67
0501				**HABITAÇÃO**				**653.151,54**	**367.184,14**				1.020.335,68	24.075.000,00	25.095.335,68	307.589,10	463.084,33	770.673,43	45.39	3.07
050101				**PARQUE HABITACIONAL**				**653.151,54**	**367.184,14**				1.020.335,68	24.075.000,00	25.095.335,68	307.589,10	463.084,33	770.673,43	45.39	3.07
050101	13	2002	I 56	Programa de Aquisição, Construção, Requalificação e Valorização das Urbanizações Municipais - 1º Direito		EMPREITADA					2005/01/02	2025/12/31	813.033,20	23.675.000,00	24.488.033,20	88.565,59	437.866,09	526.431,68	53.85	2.15
050101	13	2002	I 56	**TERRENOS**	0203/070101			**310.000,00**												
050101	13	2002	I 56	CONSTRUÇÃO	0203/07010201			25.481,51	206.006,21											
050101	13	2002	I 56	REPARAÇÃO E BENEFICIAÇÃO	0203/07010203			106.169,55	161.177,93											
050101	01	2008	I 6	Estratégia Local de Habitação		EMPREITADA					2010/01/02	2022/12/31				3.142,90		3.142,90		
050101	01	2018	I 7	Incubadora Residencial Jovens	0203/07010307	EMPREITADA					2018/01/01	2023/12/31		400.000,00	400.000,00					
050101	03	2019	I 14	Reabilitação Bairro Areia	0203/07010203	EMPREITADA		207.302,48			2019/01/02	2022/12/31	207.302,48		207.302,48	215.980,61	25.218,24	241.098,85	12.16	116.30
0503				**PLANEAMENTO**				**467.499,18**	**461.075,07**				928.574,25	23.827.000,00	24.755.574,25	3.586.729,53	670.955,06	4.257.684,64	72.26	17.20
050304				**REGENERAÇÃO / REABILITAÇÃO URBANA**				**467.499,18**	**461.075,07**				928.574,25	23.827.000,00	24.755.574,25	3.586.729,53	670.955,06	4.257.684,64	72.26	17.20
05030401				**REGENERAÇÃO / REABILITAÇÃO URBANA**										250.000,00	250.000,00					
05030401	01	2014	I 19	Operação Reabilitação Sistemática (ORU) Área Reabilitação Urbana (ARU) Centro Histórico V.C.	0204/07011501	OUTRA					2014/01/01	2023/12/31		100.000,00	100.000,00					
05030401	03	2014	I 23	Plano Ordenamento e Regeneração da Costeira Alvarães - Parque Alvito	0204/07011501	OUTRA					2014/01/01	2023/12/31		150.000,00	150.000,00					
05030402				**ARU - DARQUE**				**56.722,62**	**116.819,53**				173.542,15	4.225.000,00	4.398.542,15	967.534,69	168.500,85	1.136.035,54	97.10	25.83
05030402	02	2016	I 12	Requalificação do Espaço Público Quinta da Bouça	0205/07030301	EMPREITADA		56.722,62	116.819,53		2016/01/02	2022/12/31	173.542,15		173.542,15	952.714,69	168.500,85	1.121.215,54	97.10	646.08
05030402	04	2016	I 13	Requalificação do Espaço Público da Zona Sul Quinta do Sequeiro	0205/07030301	EMPREITADA					2016/01/02	2023/12/31		100.000,00	100.000,00					
05030402	06	2016	I 15	Requalificação da Frente Ribeirinha de Darque Nascente	0205/07030301	EMPREITADA					2016/01/02	2023/12/31		150.000,00	150.000,00					
05030402	03	2016	I 5	Interface Rodoferroviário de Darque - Areia (PMOS)	0205/07030301	EMPREITADA					2016/01/02	2023/12/31		325.000,00	325.000,00					
						Total :		7.049.593,56	2.758.531,57				9.807.125,53	70.421.000,00	80.228.125,53	6.734.474,84	7.128.257,36	13.862.732,30	72.68	17.28

Identificação do Objetivo : CLASSIFICADOR DO PLANO
Tipo de Dotação : DOTAÇÕES CORRIGIDAS

Tipo de Plano : PLANO PLURIANUAL DE INVESTIMENTOS
Tipo de Rubrica : CLASSIFICAÇÃO ORGÂNICA/ECONÓMICA

Período : 2023/01/01 2023/12/31

Euros

Objetivo	Número do projeto			Designação do projeto	Rubrica	Forma de realização	Grupo de Fontes de Financiamento				Datas		Montante Previsto			Montante Executado			Nível de execução financeira anual %	Nível de execução financeira global %
	Código	Ano	Tipo Número				R G	R P	P E	EMPR	Inicio	Fim	Ano	Ano Seguinte	Total	Anos Anteriores	Ano	Total		
[1]	[2]			[3]	[4]	[5]	[6]	[7]	[8]	[9]	[10]	[11]	[12]	[13]	[14]=[12]+[13]	[15]	[16]	[17]=[15]+[16]	[18]	[19]
05030402	04	2018	I 10	Rua da Roça	0205/07030301	EMPREITADA					2018/01/01	2023/12/31		200.000,00	200.000,00					
05030402	01	2019	I 18	Requalificação do Espaço Público Quinta da Boaça Nascente	0205/07030301	EMPREITADA					2019/01/02	2022/12/31		1.500.000,00	1.500.000,00	14.800,00		14.800,00		0.99
05030402	02	2019	I 19	Requalificação do Espaço Público Quinta da Boaça Poente	0205/07030301	EMPREITADA					2019/01/02	2023/12/31		1.400.000,00	1.400.000,00					
05030402	01	2020	I 18	Acesso Nó A28 - C.H. Darque	0205/07030301	EMPREITADA					2020/01/02	2023/12/31		250.000,00	250.000,00					
05030402	01	2023	I 19	Requalificação do Centro Histórico de Darque - 2ª Fase	0205/07030301	EMPREITADA					2023/01/01	2024/12/31		300.000,00	300.000,00					
05030403				**ARU - CIDADE POENTE**				**313.894,99**	**200.295,00**				514.189,99	312.000,00	826.189,99	1.731.129,95	271.951,80	2.003.081,75	52.89	242.45
05030403	04	2016	I 19	Requalificação do Espaço Público da Quinta de Monserrate 1ª Fase	0205/07030301	EMPREITADA		313.894,99	200.295,00		2016/01/02	2022/12/31	514.189,99	312.000,00	826.189,99	1.731.129,95	271.951,80	2.003.081,75	52.89	275.83
05030403	02	2020	I 21	Rua do Socorro / AV.2 de Fevereiro	0205/07030301	EMPREITADA					2020/01/02	2023/12/31		100.000,00	100.000,00					
05030404				**ARU - FRENTE RIBEIRINHA**										3.100.000,00	3.100.000,00					
05030404	02	2016	I 21	Requalificação da Frente Ribeirinha a Nascente da Ponte Eiffel	0205/07030301	EMPREITADA					2016/01/02	2023/12/31		700.000,00	700.000,00					
05030404	01	2017	I 12	Pedonalização do Largo Santa Catarina	0205/07030313	EMPREITADA					2017/01/02	2023/12/31		300.000,00	300.000,00					
05030404	02	2018	I 13	Parque da Cidade - Qualificação Envolvente Praça de Viana	0205/07030313	EMPREITADA					2018/01/01	2023/12/31		300.000,00	300.000,00					
05030404	03	2018	I 14	Parque da Cidade - Requalificação Equipamentos e Ecovias	0205/07030313	EMPREITADA					2018/01/01	2023/12/31		300.000,00	300.000,00					
05030404	01	2021	I 20	Terminal de Cruzeiros	0205/07030313	EMPREITADA					2021/01/01	2024/12/31		1.500.000,00	1.500.000,00					
05030405				**ARU - CENTRO HISTÓRICO**				**96.881,57**	**143.960,54**				240.842,11	12.450.000,00	12.690.842,11	888.884,94	230.502,41	1.119.387,35	95.71	9.83
05030405	05	2016	I 30	Construção de Mercado Municipal		EMPREITADA					2016/01/02	2024/12/31	68.265,00	9.639.000,00	9.707.265,00		58.025,25	58.025,25	85.00	0.60
05030405	05	2016	I 30	**MERCADOS E INSTALAÇÕES DE FISCALIZAÇÃO SANITÁRIA**	0205/07010303			**68.265,00**												
05030405	02	2018	I 16	Pedonalização da Rua dos Rubins, Travessa do Salgueiro, Rua da Bandeira, Rua Nova de s. Bento, Rua do Anjinho e Travessa Luís Jácome	0205/07030301	EMPREITADA		28.416,57	143.960,54		2018/01/01	2022/12/31	172.377,11		172.377,11	718.317,55	172.477,16	890.694,71	99.94	516.11
05030405	01	2019	I 21	Requalificação Rua de Gontim e Av.Luís de Camões	0205/07030301	EMPREITADA					2019/01/02	2023/12/31		250.000,00	250.000,00					
05030405	03	2019	I 23	Reabilitação de Edifícios Públicos com Valor Patrimonial (Fachadas e Cobertures) Câmara Municipal	0205/07010301041	EMPREITADA					2019/01/02	2022/12/31				169.867,39		169.867,39		
05030405	04	2020	I 47	Reabilitação da Rua do Trigo, Rua Vedoria e Travessa S. Domingos	0205/07030301						2020/06/22	2023/12/31		760.000,00	760.000,00					
05030405	01	2022	I 18	Requalificação de Envolvente Mercado Municipal	0205/07010401	EMPREITADA					2022/01/01	2023/12/31		1.801.000,00	1.801.000,00					
05030406				**ARU - CIDADE NORTE**										1.440.000,00	1.440.000,00					
05030406	01	2018	I 29	Rua Eça de Queirós	0205/07030301	EMPREITADA					2018/01/01	2023/12/31		250.000,00	250.000,00					
05030406	02	2018	I 30	Arranjo Envolvente ao EPVC	0205/07030301	EMPREITADA					2018/01/01	2023/12/31		250.000,00	250.000,00					
05030406	03	2018	I 31	Arranjo Urbanístico Envolvente à Praça Alto Minho	0205/07030301	EMPREITADA					2018/01/01	2023/12/31		550.000,00	550.000,00					
05030406	04	2018	I 32	Requalificação Envolvente J.I. Abelheira	0205/07030301	EMPREITADA					2018/01/01	2023/12/31		140.000,00	140.000,00					
05030406	06	2018	I 34	Rua Ramalho Ortigão	0205/07030301	EMPREITADA					2018/01/01	2023/12/31		250.000,00	250.000,00					
05030407				**ARU - CIDADE NOVA - DARQUE**										400.000,00	400.000,00					
05030407	01	2023	I 9	Requalificação Urbana	0205/07030313	EMPREITADA					2023/01/01			400.000,00	400.000,00					
05030408				**ARU - FRENTE MARÍTIMA AMOROSA**										1.000.000,00	1.000.000,00					
05030408	01	2018	I 41	Requalificação Urbana Amorosa	0205/07030313	EMPREITADA					2018/01/01	2022/12/31		1.000.000,00	1.000.000,00					
05030409				**ARU - ALVARÃES**										250.000,00	250.000,00					
05030409	01	2020	I 22	Requalificação Centro Cívico	0205/07030313	EMPREITADA					2020/01/02	2023/12/31		250.000,00	250.000,00					
05030410				**ARU - BARROSELAS**										350.000,00	350.000,00					
05030410	01	2020	I 23	Requalificação Centro Cívico	0205/07030313	EMPREITADA					2020/01/02	2023/12/31		200.000,00	200.000,00					
05030410	03	2020	I 25	Arranjo Urbanístico Envolvente à Estação C.F.	0205/07010413	EMPREITADA					2020/01/02	2023/12/31		150.000,00	150.000,00					
05030411				**ARU - LANHESES**										50.000,00	50.000,00					
						Total :		7.459.378,52	3.102.787,11				10.562.157,63	93.373.000,00	103.935.157,63	9.368.489,83	7.630.711,57	16.999.201,40	72.25	16.35

Identificação do Objetivo : CLASSIFICADOR DO PLANO
Tipo de Dotação : DOTAÇÕES CORRIGIDAS

Tipo de Plano : PLANO PLURIANUAL DE INVESTIMENTOS
Tipo de Rubrica : CLASSIFICAÇÃO ORGÂNICA/ECONÓMICA

Período : 2023/01/01 2023/12/31

Euros

Objetivo [1]	Número do projeto Código [2]	Ano Tipo Número [2]	Designação do projeto [3]	Rubrica [4]	Forma de realização [5]	Grupo de Fontes de Financiamento R G [6]	R F [7]	U F [8]	EMPR [9]	Datas Início [10]	Fim [11]	Montante Previsto Ano [12]	Ano Seguinte [13]	Total [14]=[12]+[13]	Montante Executado Anos Anteriores [15]	Ano [16]	Total [17]=[15]+[16]	Nível de execução financeira anual % [18]	Nível de execução financeira global % [19]
05030411	01	2020 I 26	Requalificação do Centro Cívico (Largo da Feira)	0205/07010413	EMPREITADA					2020/01/02	2023/12/31		50.000,00	50.000,00					
0504			**URBANIZAÇÃO**				**655.253,29**					655.253,29	4.403.000,00	5.058.253,29	537.979,17	292.624,14	830.603,31	44.66	16.42
050403			**ARRUAMENTOS URBANOS**				**274.292,94**					274.292,94	2.903.000,00	3.177.292,94	161.220,10	95.065,54	256.285,64	34.66	8.07
050403	03	2002 I 76	Arruamentos Urbanos	0205/07030301	EMPREITADA		214.464,14			2007/01/02	2023/12/31	214.464,14	1.400.000,00	1.614.464,14	161.220,10	95.065,54	256.285,64	44.33	15.87
050403	02	2016 I 4	Rede Urbana de Ciclovias (PMUS)	0205/07030301	EMPREITADA					2016/01/02	2023/12/31		100.000,00	100.000,00					
050403	01	2018 I 45	Requalificação Quelha Trincheiras	0205/07010401	EMPREITADA					2018/01/01	2023/12/31		50.000,00	50.000,00					
050403	01	2019 I 28	Acesso Estádio Manuela Machado / Rua da Lamosa	0205/07030301	EMPREITADA					2019/01/02	2023/12/31		300.000,00	300.000,00					
050403	02	2019 I 25	Acesso Rotunda Avenida Mateus Carvalhido	0205/07030301	EMPREITADA					2019/01/02	2023/12/31		100.000,00	100.000,00					
050403	01	2020 I 27	Via Transversal Areosa 3ª Fase	0205/07030301	EMPREITADA					2020/01/02	2023/12/31		200.000,00	200.000,00					
050403	03	2020 I 29	Acesso Igreja / Forno Barroselas	0205/07030301	EMPREITADA					2020/01/02	2023/12/31		100.000,00	100.000,00					
050403	04	2020 I 48	Arruamentos Urbanos Cabedelo	0205/07030301			59.828,80			2020/06/22	2023/12/31	59.828,80	653.000,00	712.828,80					
050404			**QUALIFICAÇÃO DE ESPAÇOS PÚBLICOS**										200.000,00	200.000,00					
050404	04	2006 I 4	Requalificação de Núcleos Rurais	0205/07030313	EMPREITADA					2007/01/02	2023/12/31		100.000,00	100.000,00					
050404	07	2003 I 20	Requalificações Centros Cívicos	0205/07030313	EMPREITADA					2007/01/02	2023/12/31		100.000,00	100.000,00					
050405			**PARQUES E JARDINS**				**154.700,00**					154.700,00	900.000,00	1.054.700,00	167.556,63	29.447,75	197.004,40	19.04	18.68
050405	01	2002 I 93	Parques e Jardins		EMPREITADA					2010/01/02	2027/12/31	81.600,00	700.000,00	781.600,00	148.015,66	9.764,72	158.780,38	11.97	20.31
050405	01	2002 I 93	**OUTROS INVESTIMENTOS**	0204/07011509			**7.600,00**												
050405	01	2002 I 93	PARQUES E JARDINS	0205/07030305			74.000,00												
050405	01	2007 I 29	Manutenção Parques Lazer		EMPREITADA					2010/01/02	2027/12/31	73.100,00	200.000,00	273.100,00	18.540,99	19.683,03	38.224,02	26.93	14.00
050405	01	2007 I 29	OUTROS	0205/07030313			73.100,00												
050406			**ILUMINAÇÃO PÚBLICA E MONUMENTAL**				**77.693,80**					77.693,80	400.000,00	477.693,80	44.494,24	48.116,85	92.615,09	61.92	19.39
050406	01	2002 I 141	Iluminação pública e monumental	0205/07010404	OUTRA		69.500,00			2010/01/02	2027/12/31	69.500,00	200.000,00	269.500,00	29.891,30	48.113,85	78.005,15	69.22	28.94
050406	01	2014 I 31	Eficiência Energética - Iluminação Pública	0205/07010404	EMPREITADA		8.193,80			2014/01/01	2024/12/31	8.193,80	200.000,00	208.193,80	14.603,94		14.603,94		7.02
050409			**AQUISIÇÃO DE TERRENOS**				**148.566,55**					148.566,55		148.566,55	164.698,18	120.000,00	284.698,18	80.77	191.63
050409	01	2002 I 115	Aquisição de terrenos	0205/070101	OUTRA		148.566,55			2010/01/02	2022/12/31	148.566,55		148.566,55	164.698,18	120.000,00	284.698,18	80.77	191.63
07			**PROTEÇÃO CIVIL**				**442.749,95**					442.749,95		442.749,95	866.369,95	442.746,15	1.309.116,10	100.00	295.68
0702			**SERVIÇO MUNICIPAL DE PROTEÇÃO CIVIL**				**442.749,95**					442.749,95		442.749,95	866.369,95	442.746,15	1.309.116,10	100.00	295.68
0702	01	2002 I 148	Veículos e Equipamentos de Proteção Civil		OUTRA					2010/01/02	2022/12/31	43.670,00		43.670,00	254.923,80	43.667,20	298.591,00	99.99	683.74
0702	01	2002 I 148	**OUTRO**	0201/07010602			**43.670,00**												
0702	01	2020 I 33	Centro Municipal Proteção de Operações de Socorro	0201/0701030199	EMPREITADA		399.078,95			2020/01/02	2022/12/31	399.078,95		399.078,95	611.445,15	399.074,95	1.010.525,10	100.00	253.21
08			**DESENVOLVIMENTO ECONÓMICO**				**3.327.750,92**					3.327.750,92	17.424.000,00	20.951.750,92	1.513.882,55	3.191.536,58	4.702.419,13	95.91	22.44
0801			**ZONAS/PARQUES EMPRESARIAIS, INDUSTRIAIS E DE ATIVIDADES ECONÓMICAS**				**3.327.750,92**					3.327.750,92	17.084.000,00	20.411.750,92	1.513.882,55	3.191.536,58	4.702.419,13	95.91	23.04
0801	04	2002 I 69	Parque Empresarial de Lanheses	0205/07010413	EMPREITADA		1.100.000,00			2007/07/01	2024/12/31	1.100.000,00	1.000.000,00	2.100.000,00	128.532,21	1.015.355,46	1.143.887,67	92.31	54.47
0801	06	2007 I 23	Requalificação Zona Industrial de Meiva	0205/07010413	EMPREITADA		9.130,00			2010/01/02	2023/12/31	9.130,00	2.234.000,00	2.243.130,00	21.933,89		21.933,89		0.98
0801	01	2009 I 5	Zona Industrial de Alvarães Sul	0205/07010413	EMPREITADA		44.000,00			2009/01/02	2023/12/31	44.000,00	1.000.000,00	1.044.000,00	41.366,04	43.930,38	85.296,42	95.94	8.17
0801	02	2010 I 27	Aquisição de Terrenos	0205/070101	OUTRA		2.145.223,89			2010/01/02	2027/12/31	2.145.223,89	4.000.000,00	6.145.223,89	933.748,12	2.107.804,46	3.041.552,58	98.25	49.49
0801	07	2014 I 40	Construção/Requalificação Zonas / Parques Empresariais, Industriais e de Atividades Económicas	0205/07010413	EMPREITADA		17.244,60			2014/01/01	2027/12/31	17.244,60	400.000,00	417.244,60	7.343,10	12.293,85	19.636,95	71.29	4.71
0801	02	2018 I 52	Parque Empresarial Vila Fria	0205/07010413	EMPREITADA					2018/01/01	2023/12/31		150.000,00	150.000,00					
0801	03	2018 I 53	Parque Empresarial Cardielos	0205/07010413	EMPREITADA					2018/01/01	2023/12/31		150.000,00	150.000,00					
0801	04	2018 I 54	Parque Empresarial Vale do Neiva	0205/07010413	EMPREITADA					2018/01/01	2023/12/31		150.000,00	150.000,00					
0801	01	2019 I 28	Centro Empresarial / Incubadora - PEL	0205/07010413	EMPREITADA					2019/01/02	2023/12/31		150.000,00	150.000,00					
0801	02	2019 I 29	Consolidação da Rede de Incubadoras e Aceleradoras	0205/07010413	EMPREITADA					2019/01/02	2022/12/31				220.128,05		220.128,05		
0801	01	2020 I 34	Parque Empresarial Mujães	0205/07010413	EMPREITADA					2020/01/02	2023/12/31		250.000,00	250.000,00					
0801	01	2021 I 26	Área Empresarial Alvarães / Engenho	0205/07010413	EMPREITADA					2021/01/01	2023/12/31		250.000,00	250.000,00					
0801	02	2021 I 27	Área Empresarial Castelo do Neiva	0205/07010413	EMPREITADA					2021/01/01	2023/12/31		250.000,00	250.000,00					
					Total :		11.872.971,25	3.102.781,11				14.975.758,36	107.810.000,00	122.785.758,36	12.125.890,36	11.545.466,01	23.671.356,37	37.89	19.28

Identificação do Objetivo : CLASSIFICADOR DO PLANO
Tipo de Dotação : DOTAÇÕES CORRIGIDAS

Tipo de Plano : PLANO PLURIANUAL DE INVESTIMENTOS
Tipo de Rubrica : CLASSIFICAÇÃO ORGÂNICA/ECONÓMICA

Período : 2023/01/01 2023/12/31

Euros

Objetivo [1]	Número do projeto: Código [2]	Ano	Tipo	Número	Designação do projeto [3]	Rubrica [4]	Forma de realização [5]	Grupo de Fontes de Financiamento: R G [6]	R P [7]	U E [8]	EMER [9]	Datas: Início [10]	Fim [11]	Montante Previsto: Ano [12]	Ano Seguinte [13]	Total [14]=[12]+[13]	Montante Executado: Anos Anteriores [15]	Ano [16]	Total [17]=[15]+[16]	Nível de execução financeira anual % [18]	Nível de execução financeira global % [19]
0801	03	2021	I	28	Requalificação Área Empresarial de Darvoeiro	0205/07010413	EMPREITADA					2021/01/01	2023/12/31		100.000,00	100.000,00					
0801	04	2021	I	38	Zona Industrial de Alvarães - Norte	0205/07010413			12.152,43			2028/10/01	2024/12/31	12.152,43	7.000.000,00	7.012.152,43		12.152,43	12.152,43	100.00	0.17
0801	01	2018	I	33	Requalificação Parque Empresarial Praia Norte	0205/07010413	EMPREITADA					2018/01/01	2022/12/31				157.831,14		157.831,14		
0802					**DESENVOLVIMENTO E TECNOLOGIA**										500.000,00	500.000,00					
0802	01	2011	I	12	Centro Tecnológico Internacional de Energias Renováveis Oceânicas	0205/07010307	EMPREITADA					2011/01/01	2023/12/31		250.000,00	250.000,00					
0802	01	2018	I	55	Centro de Incubação / Aceleração do Mar Viana Sea Business Center	0205/07010307						2018/01/01	2023/12/31		250.000,00	250.000,00					
0803					**CONSTRUÇÃO E QUALIFICAÇÃO DE MERCADOS E FEIRAS**										40.000,00	40.000,00					
0803	01	2002	I	66	Qualificação de mercados e feiras	0205/07010303	EMPREITADA					2004/01/02	2027/12/31		40.000,00	40.000,00					
09					**COMUNICAÇÕES E TRANSPORTES**				**1.506.690,69**	**582.344,22**				2.089.034,91	51.086.880,45	53.175.915,36	2.186.778,71	928.377,82	3.116.156,53	44.49	5.86
0901					**CONSTRUÇÃO DE NOVAS VIAS MUNICIPAIS**				**161.127,00**	**582.344,22**				743.471,22	33.786.880,45	34.530.351,67	73.431,00	361.917,37	435.348,37	48.68	1.26
0901	02	2007	I	22	Acesso rodoviario ao Porto de Mar	0205/07030802	EMPREITADA		31.645,87			2007/01/02	2022/12/31	31.645,87		31.645,87		31.645,87	31.645,87	100.00	100.00
0901	02	2019	I	31	Novo Acesso Rodoviário Perre	0205/07030802	EMPREITADA					2019/01/02	2023/12/31		150.000,00	150.000,00					
0901	01	2020	I	35	Nova Travessia Rio Lima-EN 203 / Sl Descrista e EN202 / AL Moqueira	0205/07030802	EMPREITADA			624.583,35		2020/01/02	2025/12/31	624.583,35	24.436.880,45	24.861.463,80	73.431,00	72.324,00	145.755,00	17.03	0.59
0901	02	2020	I	36	Nova Via Acesso Área Empresarial Vale do Neiva		EMPREITADA					2020/01/02	2025/12/31	287.243,00	9.200.000,00	9.487.243,00		257.947,50	257.947,50	89.80	2.72
0901	02	2020	I	36	**TERRENOS**	0205/070101			**112.500,00**												
0901	02	2020	I	36	REDE VIÁRIA MUNICIPAL - OBRAS	0205/07030802			16.981,13	157.760,87											
0902					**VIAS DE COMUNICAÇÃO E TRANSPORTES**				**1.345.563,69**					1.345.563,69	17.300.000,00	18.645.563,69	2.113.347,71	567.460,45	2.680.808,16	42.17	14.38
090201					**PREVENÇÃO E SEGURANÇA RODOVIÁRIA**				**36.189,86**					36.189,86	400.000,00	436.189,86	10.750,18	29.378,33	40.128,51	81.18	9.20
090201	01	2002	I	118	Prevenção e segurança rodoviaria	0205/07010403	EMPREITADA		36.189,86			2007/01/02	2027/12/31	36.189,86	200.000,00	236.189,86	10.750,18	29.378,33	40.128,51	81.18	16.99
090201	01	2010	I	28	Dinamização de Politicas Intermodais e Sustentáveis	0205/07010409	EMPREITADA					2010/01/02	2023/12/31		100.000,00	100.000,00					
090201	01	2018	I	56	Plano Municipal Segurança Rodoviária	0205/07010409	EMPREITADA					2018/01/01	2023/12/31		100.000,00	100.000,00					
090202					**BENEFICIAÇÃO DA REDE VIÁRIA MUNICIPAL**				**303.413,28**					303.413,28	4.200.000,00	4.503.413,28	826.952,46	157.305,87	984.258,33	51.85	21.86
090202	11	2002	I	138	Interções às Estradas Nacionais	0205/07030802	EMPREITADA		43.500,00			2010/01/02	2027/12/31	43.500,00	200.000,00	243.500,00		31.653,74	31.653,74	72.77	13.00
090202	13	2002	I	146	Requalificação de estradas e caminhos municipais	0205/07030802	EMPREITADA		244.513,28			2010/01/02	2027/12/31	244.513,28	4.000.000,00	4.244.513,28	597.822,21	110.334,95	708.157,16	45.12	16.68
090202	01	2019	I	30	EM 308 / Barroselas	0205/07030802	EMPREITADA		15.400,00			2019/01/02	2022/12/31	15.400,00		15.400,00	229.130,25	15.317,18	244.447,43	99.46	1587,3 2
090203					**CONSERVAÇÃO DA REDE VIÁRIA MUNICIPAL**				**91.654,41**					91.654,41	1.400.000,00	1.491.654,41	161.245,05	48.068,71	209.313,76	52.45	14.03
090203	01	2002	I	77	Conservação da Rede Viária Municipal	0205/07030801	EMPREITADA		91.654,41			2013/01/02	2027/12/31	91.654,41	1.400.000,00	1.491.654,41	161.245,05	48.068,71	209.313,76	52.45	14.03
090206					**PROGRAMA SUPRESSÃO PASSAGENS NÍVEL**				**332.956,19**					332.956,19	950.000,00	1.282.956,19	1.088.236,17	332.707,54	1.420.943,71	99.93	110.76
090206	01	2013	I	13	PIF Afife	0205/07030301	EMPREITADA					2013/01/01	2023/12/31		250.000,00	250.000,00					
090206	01	2014	I	62	PIF Arcosa - Além Rio	0205/07030301	EMPREITADA					2014/01/01	2023/12/31		250.000,00	250.000,00					
090206	01	2015	I	29	PIF Barroselas	0205/07030301	EMPREITADA					2015/01/01	2023/12/31		150.000,00	150.000,00					
090206	01	2017	I	13	PI Carreço	0205/07030301	EMPREITADA		332.956,19			2017/01/02	2023/12/31	332.956,19		332.956,19	1.088.236,17	332.707,54	1.420.943,71	99.93	426.77
090206	01	2018	I	57	PIF Darque - Aceia	0205/07030301	EMPREITADA					2018/01/01	2023/12/31		150.000,00	150.000,00					
090206	01	2020	I	37	PI Darque (Becal	0205/07030301	EMPREITADA					2020/01/02	2023/12/31		150.000,00	150.000,00					
090209					**PARQUES DE ESTACIONAMENTO**				**5.150,00**					5.150,00	150.000,00	155.150,00	26.163,85		26.163,85		16.86
090209	01	2005	I	8	Parques de escacionamento	0205/07010413	EMPREITADA		5.150,00			2010/01/02	2022/12/31	5.150,00		5.150,00	26.163,85		26.163,85		16.86
090209	03	2009	I	18	Parque de autocaravanas	0205/07030313	EMPREITADA					2009/01/02	2023/12/31		150.000,00	150.000,00					
090210					**MOBILIDADE**				**576.199,95**					576.199,95	10.200.000,00	10.776.199,95					
090210	01	2011	I	16	Mobilidade Elétrica (PMUS)	0205/07010410	EMPREITADA					2011/01/01	2023/12/31		500.000,00	500.000,00					
090210	01	2016	I	64	Mais Mobilidade	0205/07010410	EMPREITADA					2016/01/02	2023/12/31		100.000,00	100.000,00					
090210	01	2022	I	22	Travessia Pedonal Rio Lima	0205/07030802						2022/01/01	2022/12/31		9.600.000,00	9.600.000,00					
090210	02	2022	I	23	Consolidação da Rede de Ciclovias e Ecovias	0205/07030802			105.499,95			2022/01/01	2022/12/31	105.499,95		105.499,95					
090210	04	2023	I	25	Funicular Sta Luzia	0205/07010307	EMPREITADA		470.700,00			2023/01/01	2023/12/31	470.700,00		470.700,00					
10					**AMBIENTE E QUALIDADE DE VIDA**				**2.444.594,08**	**547.271,45**				2.991.865,53	8.850.000,00	11.841.865,53	3.151.725,30	2.694.818,86	5.846.544,16	93.[illegible]	49.71
							Total :		13.391.814,37	3.685.131,33				17.076.945,70	166.534.880,45	183.613.826,15	14.470.500,21	12.486.396,26	26.957.496,47	73.12	14.68

Identificação do Objetivo : CLASSIFICADOR DO PLANO
Tipo de Dotação : DOTAÇÕES CORRIGIDAS

Tipo de Plano : PLANO PLURIANUAL DE INVESTIMENTOS
Tipo de Rubrica : CLASSIFICAÇÃO ORGÂNICA/ECONÓMICA

Período : 2023/01/01 2023/12/31

Euros

Objetivo	Número do projeto			Designação do projeto	Rubrica	Forma de realização	Grupo de Fontes de Financiamento				Datas		Montante Previsto			Montante Executado			Nível de execução financeira atual %	Nível de execução financeira global %
	Código	Ano	Tipo Número				R G	R F	U I	EMPR	Início	Fim	Ano	Ano Seguinte	Total	Anos Anteriores	Ano	Total		
[1]	[2]			[3]	[4]	[5]	[6]	[7]	[8]	[9]	[10]	[11]	[12]	[13]	[14]=[12]+[13]	[15]	[16]	[17]=[15]+[16]	[18]	[19]
1001				**SISTEMA DE ABASTECIMENTO DE AGUA**				**181.187,23**					181.187,23	700.000,00	881.187,23	958.851,53	171.886,24	1.130.737,77	94.87	128.32
1001	01	2016	I 7	Rede de Distribuição de Água nas Freguesias de Nogueira, Deocriste, Deão e Portela Suzã	0205/07010407	EMPREITADA					2016/01/02	2022/12/31		100.000,00	100.000,00	194.048,68		194.048,68		194.05
1001	03	2020	I 58	Amp Rede Água e Águas Residuais Domésticas Vila Franca, Deão,Barroselas , Carvoeiro , Perre e F. Soutelo	0205/07010407			181.187,23			2020/06/22	2022/12/31	181.187,23		181.187,23	764.802,85	171.886,24	936.689,09	94.87	516.97
1001	01	2021	I 29	Ampliação Rede Água Outeiro, Vilar de Murteda e Meixedo	0205/07010407	EMPREITADA					2021/01/01	2024/12/31		600.000,00	600.000,00					
1002				**SISTEMA DE ÁGUAS RESIDUAIS E FLUVIAIS**				**1.894.540,94**	**250.742,33**				2.245.283,27	6.550.000,00	8.795.283,27	1.733.052,96	2.193.872,82	3.926.925,78	97.71	44.65
1002	01	2016	I 8	Ampliação / Dormificação da Rede de Águas Residuais e Pluviais	0205/07010402	EMPREITADA		1.521.568,25	150.742,33		2016/01/02	2022/12/31	1.872.310,62	4.000.000,00	5.872.310,62	90.813,27	1.820.906,28	1.911.719,55	97.25	32.55
1002	02	2016	I 9	Ampliação da Rede de Águas Residuais Margem Direita nas Freguesias de Serreleis, Cardielos, Torre e Vila Moc	0205/07010402	EMPREITADA		193.593,28			2016/01/02	2022/12/31	193.593,28		193.593,28	955.430,73	193.587,71	1.149.018,44	100.00	593.52
1002	10	2019	I 50	Rede Pluvial / Praça da Galiza	0205/07010402	EMPREITADA					2019/01/02	2023/12/31		100.000,00	100.000,00					
1002	01	2020	I 61	Ampliação da Rede de Águas Residuais Vila Franca, Deão e Deocriste / Subportela	0205/07010402	EMPREITADA					2020/01/02	2023/12/31		700.000,00	700.000,00					
1002	02	2020	I 69	Ampliação Rede Água e Águas Residuais Domésticas Vila Franca, Deão, Barroselas, Carvoeiro, Perre e F. Soutelo	0205/07010402			168.782,02			2020/01/02	2022/12/31	168.782,02		168.782,02	686.808,96	168.781,48	855.590,44	100.00	506.92
1002	01	2021	I 30	Ampliação Rede de Águas residuais Geraz do Lima	0205/07010402	EMPREITADA		10.597,35			2021/01/01	2023/12/31	10.597,35	100.000,00	110.597,35		10.597,35	10.597,35	100.00	9.58
1002	02	2021	I 31	Ampliação Rede de Águas residuais Santa Marta, Serreleis/Cardielos e Torre/Vila Moc	0205/07010402	EMPREITADA					2021/01/01	2024/12/31		400.000,00	400.000,00					
1002	03	2021	I 32	Rede de Águas Residuais Outeiro/Perre	0205/07010402	EMPREITADA					2021/01/01	2024/12/31		300.000,00	300.000,00					
1002	04	2021	I 33	Ampliação Rede de Águas residuais Alvarães	0205/07010402	EMPREITADA					2021/01/01	2024/12/31		300.000,00	300.000,00					
1002	05	2021	I 34	Remodelação de Rede Águas Residuais Área Urbana	0205/07010402	EMPREITADA					2021/01/01	2023/12/31		150.000,00	150.000,00					
1002	06	2021	I 35	Ampliação Rede de Águas Residuais Carvoeiro, Deocristo, Milhões, Samonde e Nogueira	0205/07010402	EMPREITADA					2021/01/01	2023/12/31		500.000,00	500.000,00					
1008				**EQUIPAMENTOS**										500.000,00	500.000,00	117.058,36		117.058,36		23.42
100801				**EQUIPAMENTOS DIVERSOS**										500.000,00	500.000,00					
100801	02	2018	I 59	Centro de Compostagem Municipal	0204/07030313	EMPREITADA					2018/01/01	2023/12/31		100.000,00	100.000,00					
100801	05	2022	I 5	Requalificação do Paesadiços	0204/07030313						2022/01/01	2027/12/31		400.000,00	400.000,00					
100802				**REDE DE OBSERVATÓRIOS**												117.058,36		117.058,36		
100802	02	2019	I 58	Observatório Internacional da Serra D'Arga	0204/07010301199	EMPREITADA					2019/01/02	2022/12/31				117.058,36		117.058,36		
1009				**ESTUDOS E PROJETOS**				**163.716,94**					163.716,94		163.716,94	69.525,76	73.547,24	143.073,00	44.92	87.39
1009	01	2002	I 175	Estudos/Projetos/Planos	0205/07011501	OUTRA		163.716,94			2010/01/02	2022/12/31	163.716,94		163.716,94	69.525,76	73.547,24	143.073,00	44.92	87.39
1014				**PMDGIFR - PLANO MUNICIPAL DE EXECUÇÃO DE GESTÃO INTEGRADA DE FOGOS RURAIS - (PMDFCI)**				**89.514,99**					89.514,99		89.514,99					
1014	01	2022	I 8	Rede Viária Florestal (RVF)	0205/0703030802	EMPREITADA		89.514,99			2022/01/02	2022/12/31	89.514,99		89.514,99					
1015				**REQUALIFICAÇÃO DE ÁREAS NATURAIS**				**14.491,82**	**196.529,12**				211.020,94	800.000,00	1.011.020,94	142.133,98	210.770,40	352.904,38	99.86	34.91
1015	01	2019	I 51	Área de Paisagem Protegida do Estuário Inferior do Lima (APPEIL)	0204/07010413	EMPREITADA					2019/01/02	2022/12/31				123.683,98		123.683,98		
1015	07	2022	I 12	Margens do Rio Lima - Argaçosa	0204/07010413			61,60			2022/01/01	2023/12/31	61,60	800.000,00	800.061,60					
1015	08	2022	I 13	Reabilitação das Margens do Rio Lima - RGRCT	0204/07010413			14.281,75	196.529,12		2022/01/01	2023/12/31	210.810,87		210.810,87	18.450,00	210.770,40	229.220,40	99.98	108.73
						Total :		15.735.117,82	4.232.402,78				19.967.520,60	175.886.880,45	195.854.401,05	17.491.162,89	15.137.072,96	32.628.235,74	75.81	16.73

Identificação do Objetivo : CLASSIFICADOR DO PLANO
Tipo de Dotação : DOTAÇÕES CORRIGIDAS

Tipo de Plano : PLANO PLURIANUAL DE INVESTIMENTOS
Tipo de Rubrica : CLASSIFICAÇÃO ORGÂNICA/ECONÓMICA

Período : 2023/01/01 2023/12/31

Euros

Objetivo [1]	Número do projeto Código [2]	Ano	Tipo	Número	Designação do projeto [3]	Rubrica [4]	Forma de realização [5]	Grupo de Fontes de Financiamento: R G [6]	R P [7]	U G [8]	EMPR [9]	Datas: Início [10]	Fim [11]	Montante Previsto: Ano [12]	Ano Seguinte [13]	Total [14]=[12]+[13]	Montante Executado: Anos Anteriores [15]	Ano [16]	Total [17]=[15]+[16]	Nível de execução financeira anual % [18]	Nível de execução financeira global % [19]
1015	01	2023	I	12	(Re)zaborização de Viana do Castelo - REACT		EMPREITADA					2023/01/01	2023/09/30	148,47		148,47					
1015	01	2023	I	12	**OUTRO**	0204/07011002			**96,40**												
1015	01	2023	I	12	OUTROS INVESTIMENTOS	0204/07011509			52,07												
1016					**REQUALIFICAÇÃO DOS ESPAÇOS FLORESTAIS**				**25.215,91**					25.215,91		25.215,91	64.935,07	25.215,91	90.150,98	100,00	357,52
1016	01	2015	I	26	Requalificação de St.ª Luzia	0205/07010413	EMPREITADA		25.215,91			2015/01/01	2022/12/31	25.215,91		25.215,91	64.935,07	25.215,91	90.150,98	100,00	357,52
1018					**VALORIZAÇÃO DE ÁREAS NATURAIS**				**75.926,25**					75.926,25	50.000,00	125.926,25	106.127,64	19.526,25	125.653,89	25,72	99,78
1018	04	2002	I	166	Planos de Praia	0205/07030313	EMPREITADA		56.400,00			2007/01/02	2022/12/31	56.400,00		56.400,00	85.625,57		85.625,97		151,82
1018	07	2016	I	40	Praia Norte - Equipamentos		EMPREITADA					2016/01/02	2022/12/31	19.526,25		19.526,25	20.501,67	19.526,25	40.027,92	100,00	205,00
1018	07	2016	I	40	OUTRO	0205/07011002			19.526,25												
1018	09	2016	I	42	Praia do Cabedelo - Equipamentos	0205/07011002	EMPREITADA					2016/01/02	2023/12/31		50.000,00	50.000,00					
1019					**REQUALIFICAÇÃO ESPAÇOS DE RECREIO E LAZER**										250.000,00	250.000,00					
1019	01	2018	I	73	Rede Municipal de Percursos Pedestres (RMPP) e Caminho Santiago	0204/07010413	EMPREITADA					2018/01/01	2023/12/31		50.000,00	50.000,00					
1019	05	2022	I	14	Rede de Miradouros e Parques de Recreio e Lazer	0204/07010413	EMPREITADA					2022/01/02	2022/12/31		200.000,00	200.000,00					
11					**SERVIÇOS MUNICIPAIS**				**3.014.623,64**					3.014.623,64	8.370.000,00	11.384.623,64	1.818.930,26	1.382.387,48	3.201.317,74	85,88	28,12
1101					**EDIFÍCIOS MUNICIPAIS**				**1.299.750,10**					1.299.750,10	4.530.000,00	5.829.750,10	1.036.787,43	679.605,04	1.716.392,46	52,89	29,39
1101	02	2002	I	223	Remodelação outros edifícios	0205/07010301197	EMPREITADA		339.053,75			2010/01/02	2027/12/31	339.053,75	850.000,00	1.189.053,75	120.985,67	73.428,06	194.333,73	21,07	16,35
1101	04	2005	I	3	Reabilitação Edifício Sede	0205/07010301161	EMPREITADA		252.547,25			2010/01/02	2024/12/31	252.547,25	200.000,00	452.547,25	90.897,08		90.897,08		20,08
1101	01	2011	I	38	Remodelação Instalações Norte Municipal	0205/07010301197	EMPREITADA					2011/01/01	2022/12/31				62.920,35		62.920,35		
1101	01	2015	I	30	Requalificação Armazem Praia Norte	0205/07010301197	EMPREITADA					2015/01/01	2022/12/31		280.000,00	280.000,00					
1101	03	2018	I	76	Centro de Recolha Oficial de Animais de Companhia	0205/07010301197	EMPREITADA		336.213,57			2018/01/01	2022/12/31	336.213,57		336.213,57	157.895,23	336.180,85	494.076,12	99,99	146,95
1101	04	2018	I	78	Eficiência Energética	0205/07010404	EMPREITADA					2018/01/01	2023/12/31		500.000,00	500.000,00					
1101	02	2019	I	55	Casa Mortuária	0205/07010301197	EMPREITADA		346.635,53			2019/01/02	2022/12/31	346.635,53		346.635,53	598.189,05	254.194,13	852.383,18	73,33	245,90
1101	05	2019	I	63	Centro de Negócios e Congressos Viana do Castelo	0205/07010307	OUTRA		25.300,00			2019/07/01	2024/12/31	25.300,00	2.500.000,00	2.525.300,00		15.742,00	15.742,00	62,22	0,62
1101	01	2020	I	42	Cemitério Municipal	0205/07010412	EMPREITADA					2020/01/02	2023/12/31		50.000,00	50.000,00					
1101	01	2021	I	36	Crematório	0205/07010412	EMPREITADA					2021/01/01	2023/12/31		150.000,00	150.000,00					
1102					**EQUIPAMENTO BÁSICO**				**1.184.341,16**					1.184.341,16	2.040.000,00	3.224.341,16	538.383,60	385.240,08	923.623,68	33,45	28,74
1102	01	2002	I	136	Equipamento básico		OUTRA					2010/01/02	2027/12/31	668.728,37	600.000,00	1.268.728,37	236.613,42	212.411,28	449.024,70	31,75	35,39
1102	01	2002	I	136	**OUTRO**	0201/07011002			**20.000,00**												
1102	01	2002	I	136	OUTRO	0203/07011002			5.000,00												
1102	01	2002	I	136	OUTRO	0203/07011002			654.078,31												
1102	01	2002	I	136	OUTRO	0204/07011002			56.700,00												
1102	01	2002	I	136	OUTRO	0205/07011002			125.458,00												
1102	01	2002	I	136	ARTIGOS E OBJETOS DE VALOR	0205/070112			500,00												
1102	02	2002	I	144	Equipamento administrativo		OUTRA					2009/01/02	2027/12/31	150.406,95	100.000,00	250.406,95	36.077,40	4.190,92	40.268,32	2,79	16,08
1102	02	2002	I	144	**EQUIPAMENTO ADMINISTRATIVO**	0201/070109			**6.000,00**												
1102	02	2002	I	144	EQUIPAMENTO ADMINISTRATIVO	0203/070109			142.118,23												
1102	02	2002	I	144	EQUIPAMENTO ADMINISTRATIVO	0205/070109			2.296,72												
1102	03	2002	I	145	Ferramentas e utensílios		OUTRA					2010/01/02	2027/12/31	30.614,44	140.000,00	170.614,44	14.101,70	19.787,90	33.889,60	64,64	19,86
1102	03	2002	I	145	**FERRAMENTAS E UTENSÍLIOS**	0201/070111			**10.000,00**												
1102	03	2002	I	145	FERRAMENTAS E UTENSÍLIOS	0203/070111			1.031,29												
1102	03	2002	I	145	FERRAMENTAS E UTENSÍLIOS	0204/070111			3.583,24												
1102	03	2002	I	145	FERRAMENTAS E UTENSÍLIOS	0205/070111			16.000,00												
1102	05	2002	I	162	Equipamento de Transporte e Máquinas		OUTRA					2010/01/02	2027/12/31	334.591,40	1.200.000,00	1.534.591,40	243.591,08	159.849,98	403.441,06	47,77	26,29
1102	05	2002	I	162	**OUTRO**	0205/07010682			**202.201,15**												
1102	05	2002	I	162	MATERIAL DE TRANSPORTE	0205/070205			132.398,25												
1103					**MODERNIZAÇÃO ADMINISTRATIVA - INOVAÇÃO**				**530.532,38**					530.532,38	1.800.000,00	2.330.532,38	257.739,24	307.142,36	564.881,60	57,8[illegible]	24,24
1103	01	2003	I	21	Transição Digital		OBRA					2010/01/02	2027/12/31	505.354,38	1.400.000,00	1.905.354,38	237.866,13	307.142,36	545.008,49	60,[illegible]	28,60
1103	01	2003	I	21	**EQUIPAMENTO DE INFORMÁTICA**	0202/070107			**446.820,19**												
1103	01	2003	I	21	SOFTWARE INFORMÁTICO	0202/070108			58.534,19												
							Total :		18.825.854,99	6.232.402,78				23.058.256,87	183.356.880,45	206.415.137,32	19.4[illegible],66	16.564.882,[illegible]	36.82[illegible]	[illegible],84	17,45

Identificação do Objetivo : CLASSIFICADOR DO PLANO
Tipo de Dotação : DOTAÇÕES CORRIGIDAS

Tipo de Plano : PLANO PLURIANUAL DE INVESTIMENTOS
Tipo de Rubrica : CLASSIFICAÇÃO ORGÂNICA/ECONÓMICA

Periodo : 2023/01/01 2023/12/31

Euros

Objetivo	Número do projeto			Designação do projeto	Rubrica	Forma de realização	Grupo de Fontes de Financiamento				Datas		Montante Previsto			Montante Executado			Nível de execução financeira anual %	Nível de execução financeira global %
	Código	Ano	Tipo Número				R C	R F	D E	EMPR	Início	Fim	Ano	Ano Seguinte	Total	Anos Anteriores	Ano	Total		
[1]	[2]			[3]	[4]	[5]	[6]	[7]	[8]	[9]	[10]	[11]	[12]	[13]	[14]=[12]+[13]	[15]	[16]	[17]=[15]+[16]	[18]	[19]
1103	03	2022	1 19	Loja Cidadão		OUTRA					2022/01/03	2022/12/31				19.973,11		19.973,11		
1103	04	2022	1 20	Digital Innovation HUB		OUTRA					2022/01/01	2027/12/31	25.178,00	600.000,00	625.178,00					
1103	**04**	**2022**	**1 20**	**EQUIPAMENTO DE INFORMÁTICA**	0202/070107			**1.778,00**												
1103	04	2022	1 20	SOFTWARE INFORMÁTICO	0202/070108			23.400,00												
						Total :		18.851.032,09	4.232.402,78				23.083.434,87	183.756.880,65	206.840.315,52	19.481.135,77	16.564.802,60	36.045.938,37	77.76	17.43

Identificação do Objetivo : CLASSIFICADOR DO PLANO
Tipo de Dotação : DOTAÇÕES CORRIGIDAS
Tipo de Plano : PLANO ATIVIDADES MUNICIPAL
Tipo de Rubrica : CLASSIFICAÇÃO ORGÂNICA/ECONÓMICA
Período : 2023/01/01 2023/12/31
Euros

Objetivo	Número do projeto			Designação do projeto	Rubrica	Forma de realização	Grupo de Fontes de Financiamento				Datas		Montante Previsto			Montante Executado			Nível de execução financeira anual %	Nível de execução financeira global %
	Código	Ano	Tipo Número				R G	R F	O E	EMPR	Inicio	Fim	Ano	Ano Seguinte	Total	Anos Anteriores	Ano	Total		
[1]		[2]		[3]	[4]	[5]	[6]	[7]	[8]	[9]	[10]	[11]	[12]	[13]	[14]=[12]+[13]	[15]	[16]	[17]=[15]+[16]	[18]	[19]
01				**EDUCAÇÃO**				**5.230.499,89**					5.230.499,89	20.540.676,00	25.771.175,89	3.335.489,60	5.691.141,01	9.029.630,61	70.57	27.28
0101				**EDUCAÇÃO BÁSICA**				**4.262.224,60**					4.262.224,60	16.485.676,00	20.747.900,60	2.662.862,58	3.023.365,77	5.686.228,35	70.93	27.41
0101	01	2007	A 38	Ação Social Escolar	0203/04050108			358.000,00			2013/01/02	2027/12/31	358.000,00	1.880.000,00	1.638.000,00	268.369,43	299.696,78	568.066,21	83.71	39.50
0101	02	2007	A 39	Transportes Escolares	0203/02021001	OUTRA		1.346.700,00			2013/01/02	2027/12/31	1.346.700,00	4.800.000,00	6.146.700,00	623.064,30	863.303,70	1.486.368,00	64.11	24.19
0101	03	2007	A 40	Encargos com Pessoal Auxiliar - Cantines	0203/0405010205			127.155,57			2013/01/02	2027/12/31	127.155,57	800.000,00	927.155,57	123.415,42	111.616,58	235.031,99	87.78	25.35
0101	05	2007	A 42	Despesas cantinas/economato		OUTRA					2013/01/02	2027/12/31	749.371,48	4.000.000,00	4.749.371,48	422.272,02	369.569,20	791.841,22	69.32	16.67
0101	05	2007	A 42	**LIMPEZA E HIGIENE**	0203/020104			**50.408,99**												
0101	05	2007	A 42	ALIMENTAÇÃO - GÉNEROS PARA CONFECIONAR	0203/020106			658.961,49												
0101	06	2007	A 43	Despesas Funcionamento Escolas, J. Infância e Creches	0203/04050108	OUTRA		1.013.000,00			2013/01/02	2027/12/31	1.013.000,00	3.400.000,00	4.413.000,00	912.652,74	922.055,99	1.834.708,73	91.02	41.58
0101	07	2007	A 44	Material didático	0203/020120	OUTRA					2013/01/02	2027/12/31		40.000,00	40.000,00					
0101	03	2011	A 1	Projeto Educativo Municipal	0203/04050108			25.000,00			2013/01/02	2027/12/31	25.000,00	100.000,00	125.000,00	2.000,00	16.000,00	18.000,00	64.00	14.40
0101	08	2014	A 4	Carta Educativa	0203/020220	OUTRA		12.200,00			2014/01/01	2027/12/31	12.200,00	4.000,00	16.200,00					
0101	01	2017	A 6	Apoio Logistico Cantinas	0203/020220	OUTRA		471.945,49			2017/01/01	2027/12/31	471.945,69	1.600.000,00	2.071.945,69	191.799,47	302.209,53	494.009,00	64.03	23.84
0101	01	2019	A 2	Encargos com Pessoal Vigilantes	0201/0405010208			68.158,22			2019/01/02	2027/12/31	68.158,22	341.676,00	409.834,22	48.172,13	48.972,97	97.145,10	71.85	23.95
0101	02	2019	A 3	MEDIDAS HACCP	0203/020225	OUTRA		2.220,64			2019/01/02	2027/12/31	2.220,64	120.000,00	122.220,64	24.014,52	1.468,56	25.483,08	66.13	20.85
0101	07	2020	A 1	Programa Leite Escolar	0203/04050108			88.473,00			2020/01/02	2027/12/31	88.473,00	200.000,00	288.473,00	45.702,48	88.472,54	134.175,02	100.00	46.51
0104				**ATIVIDADES DESENVOLVIMENTO CURRICULAR**				**968.275,29**					968.275,29	4.055.000,00	5.023.275,29	675.627,02	667.775,24	1.343.402,26	68.97	26.74
0104	05	2007	A 50	Projeto Educativo Iniciação à Música	0203/020220	OUTRA		180.642,83			2013/01/02	2027/12/31	180.642,83	600.000,00	780.642,83	37.897,61	64.108,61	102.006,22	35.49	13.07
0104	08	2007	A 54	Pessoal Apoio logistico AAAF							2013/01/02	2027/12/31	189.443,26	1.000.000,00	1.189.443,26	206.704,98	141.283,26	347.988,24	74.58	29.26
0104	08	2007	A 54	**OUTROS TRABALHOS ESPECIALIZADOS**	0203/020220			**72.408,72**												
0104	08	2007	A 54	FINS SOCIAIS	0203/04070104			117.036,54												
0104	02	2011	A 3	Material de Apoio a Atividades	0203/020121						2013/01/02	2027/12/31		40.000,00	40.000,00	3.321,49		3.321,49		8.30
0104	01	2019	A 4	AEC	0203/04070108			253.500,00			2019/01/02	2027/12/31	253.500,00	1.000.000,00	1.253.500,00	218.800,29	184.981,64	403.781,84	72.97	32.21
0104	01	2020	A 2	Projeto Educativo Iniciação ao Folclore	0203/04070101						2020/01/02	2027/12/31		10.000,00	10.000,00					
0104	01	2014	A 9	Programa correr, saltar e dançar	0203/020225						2021/01/01	2024/12/31		5.000,00	5.000,00					
0104	02	2014	A 10	Programa Náutica Escolar							2014/01/01	2027/12/31	309.650,00	1.220.000,00	1.529.650,00	134.376,74	272.535,73	406.912,47	88.00	30.52
0104	02	2014	A 10	**OUTROS**	0203/02021003			**63.190,00**												
0104	02	2014	A 10	FINS DESPORTIVOS	0203/04070102			246.500,00												
0104	03	2015	A 2	Programa de Natação 1º CEB	0203/04070102			35.000,00			2015/01/01	2027/12/31	35.000,00	140.000,00	175.000,00	14.526,00	4.866,00	19.392,00	13.90	11.08
0104	04	2017	A 2	Programa de Patinagem	0203/04070102						2017/01/02	2023/12/31		20.000,00	20.000,00					
0104	05	2018	A 32	Programa Ciclismo	0203/04070102						2018/01/01	2027/12/31		20.000,00	20.000,00					
02				**CULTURA DESPORTO E LAZER**				**6.320.022,93**	**532.889,75**				6.852.912,68	22.605.000,00	29.457.912,68	3.891.192,94	4.120.036,34	8.011.229,28	68.12	27.20
0201				**CULTURA**				**2.904.931,72**	**77.889,75**				2.982.821,47	12.405.000,00	15.387.821,47	2.129.371,97	1.631.265,38	3.760.637,35	54.69	24.44
020101				**INICIATIVAS DESENVOLVIMENTO CULTURAL**				**2.161.557,15**	**77.889,75**				2.239.446,90	6.685.000,00	8.924.446,90	1.903.688,82	1.243.183,99	3.146.872,81	55.51	25.18
020101	01	2002	A 8	Promoção de eventos Culturais							2013/01/02	2027/12/31	1.746.592,65	5.200.000,00	6.946.592,65	819.789,41	1.025.777,83	1.845.567,44	58.[illegible]	26.57
020101	01	2002	A 8	**LOCAÇÃO DE OUTROS BENS**	0203/020208			**99.083,88**												
020101	01	2002	A 8	VIGILÂNCIA E SEGURANÇA	0203/020218			187.408,37												
020101	01	2002	A 8	OUTROS SERVIÇOS	0203/020225			1.460.100,00												
020101	02	2005	A 9	Exposições e valorização de Núcleos Museológicos	0203/020216						2013/01/02	2027/12/31		20.000,00	20.000,00	32.072,25		32.072,25		160.36
020101	05	2008	A 4	Edição Municipal	0203/020220			224.454,47			2013/01/02	2027/12/31	224.454,47	600.000,00	824.454,47	85.675,56	30.223,97	115.899,53	13.67	14.06
020101	06	2015	A 18	Valorização dos Caminhos de Santiago - Caminho Português da Costa	0203/020225						2015/01/01	2027/12/31		20.000,00	20.000,00	1.950,00		1.950,00		9.75
020101	05	2020	A 6	Festival Gastronómico - Bocaria - Minho IM	0203/020225			13.745,25	77.889,75		2020/01/02	2023/12/31	91.635,00		91.635,00		91.635,00	91.635,00	100.00	100.00
020101	06	2020	A 7	Na Rota do Património	0203/020225						2020/01/02	2027/12/31		20.000,00	20.000,00					
020101	08	2020	A 9	Aquisição/Apoio Edições	0203/020220						2020/01/02	2027/12/31		24.000,00	24.000,00					
020101	09	2020	A 16	E-GOV Alto Minho 2020	0203/020225						2020/01/02	2023/12/31				11.687,30		11.687,[illegible]		
020101	03	2022	A 28	Candidatura Centro Historico Património Mundial Unesco	0203/020225						2022/01/01	2024/12/31		1.000,00	1.000,00					
020101	01	2019	A 1	Descentralização Cultural							2019/01/02	2027/12/31	176.764,78	800.000,00	976.764,78	52.604,13	95.547,19	148.151,29	54.05	15.17
						Total :		7.215.292,26	77.889,75				7.469.966,79	27.225.676,00	34.695.622,79	4.342.178,42	6.934.325,00	9.276.503,42	[illegible]	[illegible]

Identificação do Objetivo : CLASSIFICADOR DO PLANO
Tipo de Dotação : DOTAÇÕES CORRIGIDAS

Tipo de Plano : PLANO ATIVIDADES MUNICIPAL
Tipo de Rubrica : CLASSIFICAÇÃO ORGÂNICA/ECONÓMICA

Período : 2023/01/01 2023/12/31

Euros

Objetivo [1]	Número do projeto: Código [2]	Ano	Tipo	Número	Designação do projeto [3]	Rubrica [4]	Forma de realização [5]	Grupo de Fontes de Financiamento: R G [6]	R F [7]	U G [8]	EMPR [9]	Datas: Início [10]	Fim [11]	Montante Previsto: Ano [12]	Ano Seguinte [13]	Total [14]=[12]+[13]	Montante Executado: Anos Anteriores [15]	Ano [16]	Total [17]=[15]+[16]	Nível de execução financeira anual % [18]	Nível de execução financeira global % [19]
020102	01	2019	A	1	FINS CULTURAIS	0203/04070101			116.754,78												
020102					**APOIO ATIVIDADES ASSOCIATIVISMO CULTURAL**				**730.060,09**					730.060,09	5.720.000,00	6.450.060,09	966.536,42	381.777,91	1.348.352,33	52.29	20.90
020102	01	2002	A	6	Atividade Regular							2013/01/02	2027/12/31	621.935,44	3.600.000,00	4.221.935,44	708.941,43	297.723,26	1.006.664,69	48.26	23.90
020102	01	2002	A	6	**FINS CULTURAIS**	0203/04070101			**601.587,69**												
020102	01	2002	A	6	OUTRAS TRANSFERÊNCIAS	0203/04070108			10.347,75												
020102	02	2002	A	7	Valorizar Cultura - Equipamentos	0203/080701			103.304,65			2013/01/02	2027/12/31	103.304,65	2.000.000,00	2.103.304,65	251.632,59	84.054,65	335.687,64	81.37	15.96
020102	01	2022	A	38	Programa Embaixadores Cultura Vianense							2022/01/01	2027/12/31	16.820,00	120.000,00	136.820,00	6.000,00		6.000,00		4.45
020102	01	2022	A	38	FINS CULTURAIS	0203/04070101			16.820,00												
020103					**PATRIMÓNIO CULTURAL**				**13.314,48**					13.314,48		13.314,48	159.108,73	6.303,48	165.412,21	47.34	1242.35
020103	01	2020	A	11	Valorização das Aldeias de Mar - Ribeira de Viana	0203/020225						2020/01/02	2023/12/31				74.988,80		74.988,80		
020103	02	2020	A	12	Valorização das Aldeias de Mar - Castelo de Neiva	0203/020225						2020/01/02	2023/12/31				77.047,49		77.047,49		
020103	04	2021	A	18	Valorizar o Património	0203/020225			13.314,48			2021/01/02	2023/12/31	13.314,48		13.314,48	7.072,44	6.303,48	13.375,92	47.34	100.46
0202					**DESPORTO E LAZER**				**3.413.091,21**	**455.000,00**				5.870.091,21	10.200.000,00	14.070.091,21	1.761.820,93	2.488.770,96	4.254.591,93	44.31	30.21
020201					**INICIATIVAS DESENVOLVIMENTO DESPORTIVO**				**112.296,46**					112.296,46	600.000,00	712.296,46	81.614,55	92.455,00	174.069,55	82.33	24.44
020201	23	2002	A	18	Férias Desportivas de Verão	0203/020225			85.300,00			2013/01/02	2027/12/31	85.300,00	400.000,00	485.300,00	78.138,43	79.970,50	158.108,93	93.75	32.58
020201	23	2002	A	23	Vencer a Idade com Saúde							2013/01/02	2027/12/31	26.996,46	200.000,00	226.996,46	3.476,12	12.484,50	15.960,62	46.24	7.03
020201	23	2002	A	23	**OUTROS SERVIÇOS**	0203/020225			**21.421,46**												
020201	23	2002	A	23	FINS DESPORTIVOS	0203/04070102			5.575,00												
020202					**APOIO ATIVIDADE ASSOCIATIVA DESPORTIVA**				**1.774.882,38**					1.774.882,38	6.300.000,00	8.074.882,38	1.064.725,05	1.200.641,91	2.265.366,96	47.35	28.05
020202	01	2007	A	32	Atividade Regular	0203/04070102			529.100,00			2013/01/02	2027/12/31	529.100,00	2.000.000,00	2.529.100,00	445.410,00	303.085,00	748.495,00	57.28	29.60
020202	02	2007	A	33	Valorizar desporto - Equipamentos							2013/01/02	2026/12/31	342.159,28	1.900.000,00	2.242.159,28	261.125,21	236.657,01	497.782,22	49.16	22.20
020202	02	2007	A	33	**OUTROS SERVIÇOS**	0203/020225			**109.420,80**												
020202	02	2007	A	33	INSTITUIÇÕES SEM FINS LUCRATIVOS	0203/080701			232.738,48												
020202	03	2007	A	34	Aquisição viaturas	0203/080701			75.990,36			2013/01/02	2027/12/31	75.990,36	400.000,00	475.990,36	45.839,84	64.388,16	114.228,00	84.33	24.00
020202	04	2007	A	35	Apoio Provas Desportivas	0203/04070102			768.317,74			2013/01/02	2027/12/31	768.317,74	1.800.000,00	2.568.317,74	285.975,00	570.361,74	855.336,74	74.63	33.46
020202	06	2020	A	47	Programa Esperanças Desportivas	0203/04070103			5.990,00			2020/01/02	2027/12/31	5.990,00	80.000,00	85.990,00	11.460,00	5.990,00	17.450,00	100.00	20.29
020202	07	2021	A	8	Programa Olímpico	0203/04070102			53.285,00			2020/01/02	2027/12/31	53.285,00	120.000,00	173.285,00	16.915,00	17.160,00	28.075,00	32.20	16.20
020203					**PLANO DESENVOLVIMENTO DE DESPORTO**				**180.112,37**					180.112,37	720.000,00	900.112,37	102.643,66	137.389,30	240.032,96	76.28	26.67
020203	04	2017	A	1	Escolas Municipais de Natação	0203/020225			180.112,37			2017/01/01	2027/12/31	180.112,37	700.000,00	880.112,37	102.643,66	137.389,30	240.032,96	76.28	27.27
020203	01	2022	A	37	Programa Desenvolvimento Desporto Natureza	0203/020225						2022/01/01	2027/12/31		20.000,00	20.000,00					
020204					**CENTRO DE MAR**										80.000,00	80.000,00	4.992,80		4.992,80		6.24
020204	10	2011	A	32	Programa de Promoção e Comunicação	0203/020225						2013/01/02	2027/12/31		40.000,00	40.000,00					
020204	14	2020	A	43	Apoio Aquisição de Equipamentos	0203/080701						2020/01/02	2027/12/31		40.000,00	40.000,00	4.992,80		4.992,80		12.48
020205					**CIDADE EUROPEIA DE DESPORTO**				**1.347.800,00**	**455.000,00**				1.802.800,00	2.500.000,00	4.302.800,00	507.845,71	1.058.284,75	1.566.130,46	58.70	36.40
020205	04	2015	A	5	Promoção de Eventos Desportivos	0203/020225			791.400,00			2015/01/01	2027/12/31	791.400,00	2.400.000,00	3.191.400,00	355.430,72	595.550,38	950.981,10	75.25	29.80
020205	05	2021	A	6	Cidade Europeia de Desporto							2021/01/02	2027/12/31	1.011.400,00	100.000,00	1.111.400,00	152.414,99	462.734,37	615.149,36	45.75	55.35
020205	05	2021	A	6	**OUTROS SERVIÇOS**	0203/020225			**536.400,00**	**455.000,00**											
020205	05	2021	A	6	FINS DESPORTIVOS	0203/04070102			20.000,00												
03					**COESÃO SOCIAL**				**1.708.650,01**					1.708.650,01	10.592.000,00	12.300.650,01	1.453.379,41	1.235.962,40	2.689.341,81	72.34	21.86
0301					**APOIO DE SOLIDARIEDADE SOCIAL**				**1.581.955,68**					1.581.955,68	9.304.000,00	10.885.955,68	1.262.469,44	1.159.970,97	2.422.440,41	73.33	22.25
0301	01	2007	A	61	Mais Coesão Social							2013/01/02	2027/12/31	1.013.215,82	6.000.000,00	5.013.215,82	612.542,53	751.084,04	1.364.626,57	74.13	27.21
0301	01	2007	A	62	**OUTROS SERVIÇOS**	0203/020225			**9.702,34**												
0301	01	2007	A	62	FINS SOCIAIS	0203/04070104			443.259,24												
0301	01	2007	A	62	FINS SOCIAIS	0204/04070104			560.254,24												
0301	03	2011	A	12	Valorizar a Coesão Social - Equipamentos							2013/01/02	2027/12/31	398.179,86	3.200.000,00	3.598.179,86	584.515,21	338.014,97	922.530,38	84.83	25.64
0301	03	2011	A	12	**INSTITUIÇÕES SEM FINS LUCRATIVOS**	0203/080701			**392.663,24**												
0301	03	2011	A	12	INSTITUIÇÕES SEM FINS LUCRATIVOS	0204/080701			5.514,62												
0301	02	2012	A	2	Apoio Aquisição de Viaturas							2013/01/02	2027/12/31	64.400,00	400.000,00	464.400,00	33.251,51	49.900,00	83.151,51	77.48	17.91
0301	02	2012	A	2	**INSTITUIÇÕES SEM FINS LUCRATIVOS**	0203/080701			**52.000,00**												
0301	02	2012	A	2	INSTITUIÇÕES SEM FINS LUCRATIVOS	0204/080701			12.400,00												
							Total :		13.026.318,50	532.889,75				13.559.208,25	50.745.676,00	64.304.884,25	8.460.391,79	8.950.176,36	17.410.568,15	46.41	27.08

Identificação do Objetivo : CLASSIFICADOR DO PLANO
Tipo de Dotação : DOTAÇÕES CORRIGIDAS

Tipo de Plano : PLANO ATIVIDADES MUNICIPAL
Tipo de Rubrica : CLASSIFICAÇÃO ORGÂNICA/ECONÓMICA

Período : 2023/01/01 2023/12/31

Euros

Objetivo	Número do projeto			Designação do projeto	Rubrica	Forma de realização	Grupo de Fontes de Financiamento				Datas		Montante Previsto			Montante Executado			Nível de execução financeira anual %	Nível de execução financeira global %
	Código	Ano	Tipo Número				R G	R P	D E	EMPR	Início	Fim	Ano	Ano Seguinte	Total	Anos Anteriores	Ano	Total		
[1]	[2]			[3]	[4]	[5]	[6]	[7]	[8]	[9]	[10]	[11]	[12]	[13]	[14]=[12]+[13]	[15]	[16]	[17]=[15]+[16]	[18]	[19]
0301	02	2020	A 13	Contratos Locais Desenvolvimento Social (CLDS) 4G							2019/01/02	2027/12/31	5.800,00	160.000,00	165.800,00	17.440,10	5.800,00	23.240,10	100.00	13.99
0301	02	2020	A 13	**FINS SOCIAIS**	0203/04070104			**5.800,00**												
0301	04	2020	A 48	Tarifa Social	0204/04010101						2020/01/02	2027/12/31		40.000,00	40.000,00					
0301	06	2020	A 50	Apoio Jardins de Infância - Projeto "Ir à praia com a escola"							2020/01/02	2027/12/31	39.860,00	180.000,00	219.860,00		1.170,00	1.170,00	2.94	0.53
0301	06	2020	A 50	**FINS SOCIAIS**	0203/04070104			**39.860,00**												
0301	01	2007	A 63	Comissão Proteção Crianças e Jovens	0204/020225						2013/01/02	2027/12/31		40.000,00	40.000,00					
0301	14	2007	A 71	Voluntariado/Formação	0204/020225						2013/01/02	2027/12/31		4.000,00	4.000,00					
0301	15	2020	A 19	Plano Apoio a Migrantes							2020/01/02	2027/12/31	14.500,00	80.000,00	94.500,00	14.160,15	13.001,95	27.162,15	29.67	28.95
0301	15	2020	A 19	**OUTROS SERVIÇOS**	0203/020225			**11.500,00**												
0301	15	2020	A 19	OUTROS SERVIÇOS	0204/020225			3.000,00												
0301	16	2022	A 38	Programa mais Familia							2022/01/01	2027/12/31	46.000,00	1.200.000,00	1.246.000,00		1.000,00	1.000,00	2.17	0.08
0301	16	2022	A 38	**OUTRAS TRANSFERÊNCIAS**	0203/0407010E			**40.000,00**												
0301	16	2022	A 38	OUTRAS TRANSFERÊNCIAS	0204/0407010E			6.000,00												
0303				**RECH SOCIAL**				**15.127,43**					15.127,43	288.000,00	303.127,43	87.368,71	15.127,43	102.492,14	100.00	33.81
0303	01	2009	A 2	Conselho Local de Ação Social / Comissões Sociais Inter-freguesias	0204/0405010209						2013/01/02	2027/12/31		40.000,00	40.000,00					
0303	01	2014	A 13	Diagnóstico e Plano Desenvolvimento Social	0204/020225						2014/01/01	2027/12/31		8.000,00	8.000,00	2.644,50		2.644,50		33.06
0303	01	2019	A 36	Mediadores Municipais Interculturais							2019/01/02	2027/12/31	15.127,43	240.000,00	255.127,43	84.720,21	15.127,43	99.847,64	100.00	39.14
0303	01	2019	A 36	**OUTROS SERVIÇOS**	0203/020225			**15.127,43**												
0305				**PROMOÇÃO DA CIDADANIA ATIVA**										360.000,00	360.000,00					
0305	01	2019	A 13	Gala de Mérito	0203/020225						2019/01/02	2027/12/31		360.000,00	360.000,00					
0307				**APOIO JUVENTUDE**				**111.566,90**					111.566,90	640.000,00	751.566,90	103.545,26	60.864,00	164.409,26	54.55	21.88
0307	01	2018	A 4	Conselho Municipal de Juventude	0204/020225						2018/01/01	2027/12/31		40.000,00	40.000,00					
0307	02	2018	A 5	Cartão Jovem Municipal	0204/020225						2018/01/01	2027/12/31		40.000,00	40.000,00					
0307	03	2018	A 6	Viana Jovens Empreendedores							2018/01/01	2027/12/31	26.600,00	200.000,00	226.600,00	47.798,00	1.000,00	48.798,00	3.76	21.53
0307	03	2018	A 6	**OUTRAS TRANSFERÊNCIAS**	0203/04070108			**20.600,00**												
0307	03	2018	A 6	OUTRAS TRANSFERÊNCIAS	0204/04070108			6.000,00												
0307	01	2020	A 15	Bolsas de Estudo	0204/040802			11.850,00			2020/01/02	2027/12/31	11.850,00	80.000,00	91.850,00	12.406,60	10.803,50	23.210,10	91.17	25.27
0307	04	2020	A 16	Viana Jovens com Talento							2020/01/02	2027/12/31	48.181,92	200.000,00	248.181,92	36.340,46	40.294,80	76.635,26	33.63	30.88
0307	04	2020	A 16	**OUTRAS TRANSFERÊNCIAS**	0203/04070108			**38.650,00**												
0307	04	2020	A 16	OUTRAS TRANSFERÊNCIAS	0204/04070108			9.531,92												
0307	05	2020	A 17	Apoio Associativismo Juvenil							2020/01/02	2027/12/31	24.935,00	80.000,00	104.935,00	7.800,00	8.765,40	15.765,40	35.16	15.02
0307	05	2020	A 17	**FINS SOCIAIS**	0203/04070104			**15.205,00**												
0307	05	2020	A 17	FINS SOCIAIS	0204/04070104			9.730,00												
04				**SAÚDE**				**173.716,45**					173.716,45	1.160.000,00	1.333.716,45	174.864,92	111.042,80	285.907,72	63.92	21.59
0402				**GABINETE CIDADE SAUDÁVEL**				**52.025,00**					52.025,00	420.000,00	472.025,00	25.000,00	31.500,00	56.500,00	60.55	11.97
0402	03	2002	A 11	Gabinete Cidade Saudável	0203/020225			3.125,00			2013/01/02	2027/12/31	3.125,00	20.000,00	23.125,00					
0402	06	2007	A 67	Estratégia Municipal Saúde	0203/04070104			8.700,00			2013/01/02	2027/12/31	8.700,00	40.000,00	48.700,00					
0402	01	2021	A 15	Projeto Saúde Mais Próxima	0203/020225			30.000,00			2021/01/02	2027/12/31	30.000,00	120.000,00	150.000,00	25.000,00	30.000,00	55.000,00	100.[illegible]	36.67
0402	03	2021	A 17	Projeto Mais Vida	0203/020225			6.200,00			2021/01/02	2027/12/31	6.200,00	80.000,00	86.200,00					
0402	01	2022	A 25	Programa Apoio Cuidador Informal	0203/020225			4.000,00			2022/01/01	2027/12/31	4.000,00	160.000,00	164.000,00		1.500,00	1.500,00	37.50	[illegible].31
0404				**SEGURANÇA, HIGIENE E SAÚDE NO TRABALHO**				**121.691,45**					121.691,45	740.000,00	861.691,45	151.864,92	79.542,80	231.407,72	65.36	26.85
0404	01	2002	A 31	Serviços Especializados	0203/020222			86.886,39			2013/01/02	2027/12/31	86.886,89	300.000,00	386.886,89	33.325,73	54.408,37	87.734,10	62.62	22.68
0404	01	2010	A 12	Equipamento de Proteção Individual							2013/01/02	2027/12/31	530,00	240.000,00	240.530,00	109.552,19	530,00	109.082,19	100.00	45.35
0404	01	2010	A 12	**OUTROS BENS**	0203/020221			**530,00**												
0404	01	2011	A 17	Vestuário de Trabalho	0203/020107			24.711,02			2013/01/02	2027/12/31	24.711,02	160.000,00	184.711,02	5.434,50	22.766,99	28.201,49	92.13	15.27
0404	02	2011	A 18	Equipamentos de Segurança e Saúde	0203/020225			9.563,54			2013/01/02	2027/12/31	9.563,54	40.000,00	49.563,54	4.552,50	1.837,44	6.389,94	19.21	12.89
05				**HABITAÇÃO E URBANIZAÇÃO**				**112.223,26**	**48.252,03**				160.475,29	1.400.000,00	1.560.475,29	25.987,69	105.743,39	131.731,08	65.89	8.44
0501				**HABITAÇÃO**				**78.329,09**	**48.252,03**				126.581,12	1.400.000,00	1.526.581,12	4.231,20	90.299,22	94.530,42	71.34	6.19
050101				**PARQUE HABITACIONAL**				**7.029,09**	**48.252,03**				55.281,12	1.000.000,00	1.055.281,12	4.231,20	26.277,72	30.508,92	47.53	[illegible]
050101	07	2022	A 1	Programa de Construção, requalificação e Valorização das Urbanizações Municipais-1º Direito	0205/020214	OUTRA		7.029,09	48.252,03		2022/01/01	2027/12/31	55.281,12	1.000.000,00	1.055.281,12	4.231,20	26.277,72	30.508,92	47.53	[illegible]
050102				**OUTRA HABITAÇÃO**				**71.300,00**					71.300,00	400.000,00	471.300,00		64.021,50	64.021,50	89.79	[illegible].58
						Total :		13.439.918,37	581.141,78				14.021.060,15	55.897.676,00	69.918.736,15	8.864.158,07	9.184.460,27	18.048.618,34	65.50	[illegible].81

Identificação do Objetivo : CLASSIFICADOR DO PLANO
Tipo de Dotação : DOTAÇÕES CORRIGIDAS

Tipo de Plano : PLANO ATIVIDADES MUNICIPAL
Tipo de Rubrica : CLASSIFICAÇÃO ORGÂNICA/ECONÓMICA

Período : 2023/01/01 2023/12/31

Euros

Objetivo	Número do projeto			Designação do projeto	Rubrica	Forma de realização	Grupo de Fontes do Financiamento				Datas		Montante Previsto			Montante Executado			Nível de execução financeira anual %	Nível de execução financeira global %
	Código	Ano	Tipo Número				R G	R F	D E	EMPR	Início	Fim	Ano	Ano Seguinte	Total	Anos Anteriores	Ano	Total		
[1]	[2]			[3]	[4]	[5]	[6]	[7]	[8]	[9]	[10]	[11]	[12]	[13]	[14]=[12]+[13]	[15]	[16]	[17]=[15]+[16]	[18]	[19]
050102	03	2020	A 21	Estratégia Local de Habitação	0205/020214			71.300,00			2020/01/02	2027/12/31	71.300,00	400.000,00	471.300,00		69.021,50	69.021,50	95.79	13.58
0503				**PLANEAMENTO**				**33.894,17**					33.894,17		33.894,17	21.756,49	15.444,17	37.200,66	45.57	109.76
050301				**PLANEAMENTO**				**33.894,17**					33.894,17		33.894,17	21.756,49	15.444,17	37.200,66	45.57	109.76
050301	06	2010	A 18	Planos / Estudos / Projetos	0205/020214			3.759,17			2013/01/02	2023/12/31	3.759,17		3.759,17	3.970,65	3.759,17	7.729,86	100.00	205.63
050301	02	2020	A 24	Revisão Plano Diretor Municipal (PDM)	0204/020214			18.450,00			2020/01/02	2023/12/31	18.450,00		18.450,00	6.100,00		6.100,00		33.07
050301	04	2020	A 26	Revisão Planos de Pormenor	0205/020214			11.685,00			2020/01/02	2023/12/31	11.685,00		11.685,00	11.685,00	11.685,00	23.370,00	100.00	200.00
06				**CIÊNCIA, CONHECIMENTO E INOVAÇÃO**										620.000,00	620.000,00	6.000,00		6.000,00		0.97
0602				**PROTOCOLOS DE COOPERAÇÃO I&D**										600.000,00	600.000,00	6.000,00		6.000,00		1.00
0602	02	2018	A 8	Protocolos de Cooperação I&D	0203/04070108						2018/01/01	2027/12/31		600.000,00	600.000,00	6.000,00		6.000,00		1.00
0606				**INVESTIGAÇÃO E DESENVOLVIMENTO**										20.000,00	20.000,00					
0606	01	2017	A 4	Investigação e Desenvolvimento	0204/020220						2017/01/02	2027/12/31		20.000,00	20.000,00					
07				**PROTEÇÃO CIVIL**				**57.867,83**					57.867,83	280.000,00	337.867,83	101.996,70	56.234,72	158.231,42	97.18	70.51
0702				**SERVIÇO MUNICIPAL DE PROTEÇÃO CIVIL**				**57.867,83**					57.867,83	280.000,00	337.867,83	101.996,70	56.234,72	158.231,42	97.18	70.51
0702	01	2007	A 18	Sistemas de Gestão de Protoção Civil	0201/020225						2013/01/02	2027/12/31		80.000,00	80.000,00	11.111,82		11.111,82		13.89
0702	01	2012	A 9	Ações de Emergência	0201/020225			57.867,83			2013/01/02	2027/12/31	57.867,83	200.000,00	257.867,83	170.884,88	56.234,72	227.119,60	97.18	88.08
08				**DESENVOLVIMENTO ECONÓMICO**				**1.889.268,54**					1.889.268,54	13.259.676,44	15.148.944,98	315.678,81	1.448.187,84	2.363.866,65	76.65	15.60
0801				**ZONAS/PARQUES EMPRESARIAIS, INDUSTRIAIS E DE ATIVIDADES ECONÓMICAS**												123,58		123,58		
0801	04	2022	A 60	Agenda Mar	0205/020225						2022/01/01	2023/12/31				123,58		123,58		
0802				**DESENVOLVIMENTO E TECNOLOGIA**										80.000,00	80.000,00					
0802	01	2022	A 41	Centro Tecnológico Internacional de Energias Renováveis Oceânicas	0205/020225						2022/01/01	2027/12/31		80.000,00	80.000,00					
0805				**PLANOS INTEGRADOS**				**105.765,58**					105.765,58	340.000,00	445.765,58	23.277,75	80.942,48	104.220,23	76.53	23.38
0805	02	2010	A 20	Gestão e Requalificação de Parques Empresariais	0202/020220			105.765,58			2013/01/02	2027/12/31	105.765,58	340.000,00	445.765,58	23.277,75	80.942,48	104.220,23	76.53	23.38
0806				**PROGRAMA REVITALIZAÇÃO COMÉRCIO**				**246.833,45**					246.833,45	2.583.204,05	2.830.037,50	101.655,00	231.422,87	333.077,87	93.36	11.77
0806	01	2012	A 5	Lojas de Memória	0201/020225			5.000,00			2013/01/02	2023/12/31	5.000,00		5.000,00		4.318,16	4.318,16	58.36	58.36
0806	01	2022	A 6	Gabinete Revitalização Lojas Comércio Tradicional	0201/020225						2022/01/01	2027/12/31		40.000,00	40.000,00					
0806	02	2022	A 26	Programa Reativa Comércio	0201/04070108			238.000,00			2022/01/01	2027/12/31	238.000,00	800.000,00	1.038.000,00	101.655,00	226.504,71	328.159,71	95.17	31.61
0806	03	2023	A 1	Bairros Comerciais Digitais	0201/020225	OUTRA		3.833,45			2023/01/02	2025/12/31	3.833,45	1.743.204,05	1.747.037,50					
0807				**PLANO LOGISTICO MUNICIPAL**										40.000,00	40.000,00					
0807	01	2020	A 39	Porto Seco/Área Logística	0201/020225						2020/01/02	2027/12/31		40.000,00	40.000,00					
0808				**TURISMO**				**50.623,93**					50.623,93	440.000,00	490.623,93	34.552,10	33.790,97	68.343,07	66.75	13.93
0808	01	2011	A 20	Promoção Turística	0203/020217			21.400,00			2013/01/02	2027/12/31	21.400,00	200.000,00	221.400,00	32.927,10	21.364,86	54.291,96	99.84	24.52
0808	01	2022	A 32	Rede Municipal de Turismo	0203/020225			8.107,70			2022/01/01	2027/12/31	8.107,70	40.000,00	48.107,70	935,00	8.107,70	9.042,70	100.00	18.80
0808	02	2022	A 33	Festival Multitemático	0203/020225			21.116,23			2022/01/01	2027/12/31	21.116,23	200.000,00	221.116,23	690,00	4.318,41	5.008,41	20.45	2.27
0809				**SEMINÁRIOS E INTERCÂMBIOS**										60.000,00	60.000,00					
0809	01	2007	A 78	Intercâmbios Municipais	0201/04070108						2013/01/02	2027/12/31		20.000,00	20.000,00					
0809	01	2014	A 15	Ações Empresariais	0203/020225						2014/01/01	2027/12/31		20.000,00	20.000,00					
0809	02	2014	A 16	Ações Culturais	0201/04070108						2014/01/01	2027/12/31		20.000,00	20.000,00					
0811				**MOBILIDADE**				**1.486.045,58**					1.486.045,58	9.716.472,39	11.202.517,97	756.070,38	1.102.031,52	1.858.101,90	74.16	16.59
0811	01	2015	A 26	Plano Mobilidade Urbana Sustentável	0205/020225						2013/01/02	2027/12/31		80.000,00	80.000,00					
0811	01	2020	A 41	Programa Apoio Redução Tarifário (PART)							2020/01/02	2023/12/31	761.163,00		761.163,00	333.922,24	501.265,69	835.187,93	65.86	109.73
0811	01	2020	A 41	**OUTROS**	0201/02021009			**726.493,00**												
0811	01	2020	A 41	TRANSPORTES ESCOLARES	0203/02021001			34.670,00												
0811	01	2021	A 1	PROTransp	0201/02021009			553.381,99			2021/01/02	2023/12/31	553.381,99		553.381,99	308.229,70	504.958,85	813.188,55	91.25	146.95
0811	02	2021	A 2	Despacho Transportes 2022	0201/02021009			38.500,00			2021/01/02	2022/12/31	38.500,00		38.500,00	49.921,85	38.492,03	88.413,88	99.98	229.65
0811	02	2022	A 35	Consolidação Rede Transportes Públicos							2022/01/01	2023/12/31	0,59	9.136.472,39	9.136.472,98					
0811	02	2022	A 35	**OUTROS**	0201/02021009			**0,59**												
0811	03	2015	A 4	Transportes - Apoio a Atividades	0203/02021009			133.000,00			2015/01/01	2027/12/31	133.000,00	500.000,00	633.000,00	63.996,59	57.310,95	121.307,54	43.09	19.16
10				**AMBIENTE E QUALIDADE DE VIDA**				**1.181.288,87**	**12.086,28**				1.193.375,15	3.404.000,00	4.597.375,15	678.408,29	723.312,04	1.401.721,32	60.41	30.49
1008				**EQUIPAMENTOS**				**23.972,14**					23.972,14	40.000,00	63.972,14	984,00	23.863,89	24.847,89	99.55	38.84
100801				**EQUIPAMENTOS DIVERSOS**				**22.750,74**					22.750,74		22.750,74	984,00	22.750,74	23.734,74	100.00	104.33
						Total :		15.492.248,91	531.141,78				16.023.390,69	70.457.352,44	86.530.743,13	9.989.580,07	10.768.348,50	20.757.928,57	66.99	23.99

Identificação do Objetivo : CLASSIFICADOR DO PLANO
Tipo de Execução : DOTAÇÕES CORRIGIDAS

Tipo de Plano : PLANO ATIVIDADES MUNICIPAL
Tipo de Rubrica : CLASSIFICAÇÃO ORGÂNICA/ECONÓMICA

Período : 2023/01/01 2023/12/31

Euros

Objetivo [1]	Número do projeto: Código [2]	Ano	Tipo	Número	Designação do projeto [3]	Rubrica [4]	Forma de realização [5]	Grupo de Fontes de Financiamento: R C [6]	R P [7]	U E [8]	EMPR [9]	Datas: Início [10]	Fim [11]	Montante Previsto: Ano [12]	Ano Seguinte [13]	Total [14]=[12]+[13]	Montante Executado: Anos Anteriores [15]	Ano [16]	Total [17]=[15]+[16]	Nível de execução financeira anual % [18]	Nível de execução financeira global % [19]
100001	04	2022	A	7	Parque Ecológico Urbano de Viana do Castelo (PEU)	0204/020225			22.750,74			2022/01/01	2023/12/31	22.750,74		22.750,74	984,00	22.750,74	23.734,74	100.00	104.33
100002					**REDE DE OBSERVATÓRIOS**				**1.221,40**					1.221,40	40.000,00	41.221,40		1.113,15	1.113,15	91.14	2.70
100002	04	2018	A	25	Observatório Litoral Norte - OLN	0204/020225			221,40			2017/01/01	2023/12/06	221,40		221,40		221,40	221,40	100.00	100.00
100002	06	2020	A	28	Observatório Internacional da Serra de Arga	0204/020225			1.000,00			2020/01/02	2027/12/31	1.000,00	40.000,00	41.000,00		891,75	891,75	89.17	2.17
1009					**ESTUDOS E PROJETOS**				**52.225,80**					52.225,80		52.225,80					
1009	02	2022	A	39	Estudos/Projetos/Planos	0204/020214			52.225,80			2022/01/01	2023/12/31	52.225,80		52.225,80					
1014					**PMDGIFR - PLANO MUNICIPAL DE EXECUÇÃO DE GESTÃO INTEGRADA DE FOGOS RURAIS - (PMDFCI)**				**668.490,20**					668.490,20	1.680.000,00	2.348.490,20	384.884,76	395.237,21	580.121,97	59.12	24.70
1014	04	2022	A	18	Combate a Populações Infestantes e Invasoras	0204/020225			2.300,00			2022/01/01	2027/12/31	2.300,00	200.000,00	202.300,00	14.883,00	2.226,30	17.109,30	96.80	8.46
1014	02	2022	A	17	Silvicultura Preventiva	0204/020225						2022/01/01	2027/12/31		80.000,00	80.000,00	2.398,50		2.398,50		3.00
1014	03	2020	A	32	Rede de Faixas de Gestão de Combustíveis (RFGC)	0204/020225			441.290,20			2020/01/02	2027/12/31	441.290,20	800.000,00	1.241.290,20	78.173,41	232.716,76	310.890,17	52.75	25.05
1014	04	2006	A	25	Brigadas de Sapadores Florestais	0204/040702100			224.900,00			2013/01/02	2027/12/31	224.900,00	600.000,00	824.900,00	89.429,85	160.234,15	249.664,00	72.25	30.27
1015					**REQUALIFICAÇÃO DE ÁREAS NATURAIS**				**59.347,96**	**12.086,28**				71.434,24	60.000,00	131.434,24	171.434,93	18.903,09	190.338,02	26.45	144.97
1015	01	2020	A	43	APPSTL - Fronteira Esquecida	0204/020225			6.000,00			2020/01/02	2023/12/31	6.000,00		6.000,00	67.380,60	5.984,00	73.364,60	98.40	1223.4 1
1015	02	2020	A	44	Recuperação Ecológica de Áreas Classificadas	0204/020225			4.172,61			2020/01/02	2027/12/31	4.172,61	60.000,00	64.172,61	103.774,33	4.172,61	107.946,94	100.00	168.21
1015	05	2022	A	42	Reabilitação das Margens do Rio Lima - REACT	0204/020225	OUTRA		48.899,55	12.086,28		2022/01/01	2023/12/31	60.986,13		60.986,13		8.826,48	8.826,48	14.47	14.47
1015	02	2023	A	2	(Re)arborização de Viana do Castelo - REACT	0204/020225	OUTRA		275,50			2023/01/02	2023/12/31	275,50		275,50					
1017					**REQUALIFICAÇÃO DOS ESPAÇOS AGRICOLAS**										204.000,00	204.000,00					
1017	02	2022	A	13	PIDHACA - Parque Agrícola	0204/020225						2022/01/01	2027/12/31		200.000,00	200.000,00					
1017	03	2022	A	14	Bolsa de Terras	0205/020225						2022/01/01	2027/12/31		4.000,00	4.000,00					
1018					**VALORIZAÇÃO DE ÁREAS NATURAIS**				**358.714,27**					358.714,27	1.340.000,00	1.698.714,27	320.904,59	274.125,75	595.030,34	76.42	35.03
1018	01	2002	A	34	Segurança Balnear em Praias de Bandeira Azul	0201/040702100			356.894,27			2013/01/02	2027/12/31	356.894,27	1.300.000,00	1.656.894,27	320.904,59	271.512,00	592.416,59	76.25	35.77
1018	03	2022	A	17	Projeto Vilas e Aldeias Equestres entre Arga e Lima	0204/020225			2.620,00			2022/01/01	2027/12/31	2.620,00	40.000,00	42.620,00		2.613,75	2.613,75	99.76	6.13
1019					**REQUALIFICAÇÃO ESPAÇOS DE RECREIO E LAZER**				**18.538,50**					18.538,50	80.000,00	98.538,50		11.183,10	11.183,10	60.32	11.35
1019	02	2018	A	38	Rede Municipal de Percursos Pedestres (RMPP), Ciclovias e Caminho Santiago	0204/020225			18.538,50			2018/01/01	2027/12/31	18.538,50	80.000,00	98.538,50		11.183,10	11.183,10	60.32	11.35
11					**SERVIÇOS MUNICIPAIS**				**493.400,00**					493.400,00	1.325.000,00	1.818.400,00	187.348,90	275.508,03	462.856,93	55.84	25.45
1103					**MODERNIZAÇÃO ADMINISTRATIVA - INOVAÇÃO**				**493.400,00**					493.400,00	1.325.000,00	1.818.400,00	187.348,90	275.508,03	462.856,93	[illegible]	25.45
1103	03	2017	A	27	Qualificação Profissionais da Administração Local	0202/020215			5.500,00			2013/01/02	2027/12/31	5.500,00	200.000,00	205.500,00	25.140,75	3.424,30	28.565,05	98.62	[illegible]
1103	01	2021	A	12	Sistema de Informação Cadastral Simplificada	0202/020220			80.400,00			2021/01/02	2024/12/31	80.400,00	125.000,00	205.400,00	123.128,79	80.382,56	203.511,35	99.98	99.17
1103	01	2022	A	22	Transição Digital	0202/020225	OUTRA		407.500,00			2022/01/01	2027/12/31	407.500,00	1.000.000,00	1.407.500,00	38.479,36	189.701,17	228.180,53	46.65	16.93
12					**INICIATIVAS DESENVOLVIMENTO**				**10.090.438,19**					10.090.438,19	40.430.369,88	50.520.808,07	2.827.438,81	7.347.008,06	11.714.446,87	70.41	27.24
1201					**COESÃO DO TERRITÓRIO E DESENVOLVIMENTO DAS FREGUESIAS**				**7.706.314,36**					7.706.314,36	32.522.960,00	40.229.274,36	5.117.443,11	5.325.205,01	10.442.532,12	69.10	25.96
1201	01	2002	A	17	Centros Cívicos - Arranjos Urbanísticos	0201/0805010202			418.730,00			2013/01/02	2027/12/31	418.730,00	1.600.000,00	2.018.730,00	334.517,43	202.498,05	537.015,48	69.85	[illegible]
1201	02	2002	A	18	Reabilitação, Refuncionalização e Valorização do Património				870.670,00			2013/01/02	2027/12/31	870.670,00	3.640.000,00	4.510.670,00	248.320,54	527.707,72	776.028,26	[illegible]	17.20
1201	02	2002	A	18	**SEDES DE JUNTAS E CENTROS CÍVICOS**	0201/0805010202			**854.670,00**												
1201	02	2002	A	18	INSTITUIÇÕES SEM FINS LUCRATIVOS	0201/080701			14.040,00												
1201	03	2002	A	24	Equipamentos desportivos	0201/0805010207			48.500,00			2013/01/02	2027/12/31	48.500,00	600.000,00	648.500,00	78.307,30	41.449,13	119.756,43	89.[illegible]	[illegible]
							Total :		18.564.837,78	593.228,04				19.948.065,84	81.026.352,44	100.124.418,28	11.514.492,32	12.630.825,47	24.145.317,99	66.14	24.12

Identificação do Objetivo : CLASSIFICADOR DO PLANO
Tipo de Dotação : DOTAÇÕES CORRIGIDAS

Tipo de Plano : PLANO ATIVIDADES MUNICIPAL
Tipo de Rubrica : CLASSIFICAÇÃO ORGÂNICA/ECONÓMICA

Período : 2023/01/01 2023/12/31

Euros

Objetivo	Número do projeto			Designação do projeto	Rubrica	Forma de realização	Grupo de Fontes de Financiamento				Datas		Montante Previsto			Montante Executado			Nível de execução financeira anual %	Nível de execução financeira global %
	Código	Ano	Tipo Número				R G	R P	U E	FMPR	Início	Fim	Ano	Ano Seguinte	Total	Anos Anteriores	Ano	Total		
[1]	[2]			[3]	[4]	[5]	[6]	[7]	[8]	[9]	[10]	[11]	[12]	[13]	[14]=[12]+[13]	[15]	[16]	[17]=[15]+[16]	[18]	[19]
1201	04	2002	A 20	Aquisição / reparação Equipamento Circulante	0201/0805010204			437.800,00			2013/01/02	2027/12/31	437.500,00	600.000,00	1.037.800,00	85.396,44	299.794,33	385.590,77	68.08	37.15
1201	05	2002	A 21	Cemitérios - Casas Mortuárias	0201/0805010208			807.527,93			2013/01/02	2027/12/31	807.527,93	2.200.000,00	3.007.527,93	273.131,10	339.668,35	612.799,45	42.06	20.38
1201	06	2002	A 25	Rede Viária	0201/0805010206			1.973.141,07			2013/01/02	2027/12/31	1.973.141,07	10.580.000,00	12.553.141,07	1.261.512,94	1.092.543,12	2.354.056,06	55.31	18.75
1201	08	2002	A 27	Manutenção, Reparação e Substituição do Mobiliário Urbano Instalado no Espaço Público	0201/0805010201			1.396.840,00			2013/01/02	2027/12/31	1.396.840,00	5.587.360,00	6.984.200,00	1.396.840,00	1.396.840,00	2.793.680,00	100.00	40.00
1201	09	2002	A 22	Outros Transferências							2013/01/02	2027/12/31	807.251,90	3.620.000,00	4.427.251,90	544.517,38	455.177,31	999.694,69	56.39	22.58
1201	09	2002	A 22	**OUTROS**	0201/0805010208			**538.489,32**												
1201	09	2002	A 22	OUTRAS TRANSFERÊNCIAS	0201/0805010208			268.762,58												
1201	12	2002	A 40	Limpeza das Vias e Espaços Públicos, Sarjetas e Sumidouros	0201/0405010209			226.320,00			2013/01/02	2027/12/31	226.320,00	905.280,00	1.131.600,00	226.504,98	226.320,00	452.824,98	100.00	40.02
1201	13	2002	A 41	Realização de Pequenas Reparações nos Estabelecimentos de Educação Pré-escolar e do Primeiro Ciclo do Ensino Básico	0201/0405010209			156.960,00			2013/01/02	2027/12/31	156.960,00	627.840,00	784.800,00	168.445,68	156.960,00	325.405,68	100.00	41.46
1201	15	2002	A 43	Valorização Ambiental e Limpeza Praias	0201/0405010209			37.500,00			2013/01/02	2027/12/31	37.500,00	380.000,00	417.500,00	80.392,00	32.500,00	112.892,00	86.67	27.04
1201	16	2002	A 44	Gestão e Manutenção de Espaços Verdes	0201/0405010209			336.929,00			2013/01/02	2027/12/31	336.929,00	1.258.480,00	1.595.409,00	336.625,02	336.810,00	673.435,02	99.94	42.21
1201	18	2002	A 46	Modernização Administrativa e Formação	0201/0405010209						2013/01/02	2027/12/31		4.000,00	4.000,00					
1201	01	2010	A 29	Infraestruturas Água / Saneamento / A. Pluviais	0201/0805010203			115.000,00			2013/01/02	2027/12/31	115.000,00	320.000,00	435.000,00	32.500,00	115.000,00	147.500,00	100.00	33.91
1201	01	2011	A 25	Parques Infantis	0201/0805010208			73.144,46			2013/01/02	2027/12/31	73.144,46	400.000,00	473.144,46	52.252,50	10.000,00	62.252,50	13.67	13.16
1201	02	2011	A 26	Promoção / Mumalização Produtos Tradicionais	0201/0405010203						2013/01/02	2027/12/31		100.000,00	100.000,00					
1201	01	2022	A 36	Consolidação Espaços Cidadãs	0201/0805010209						2022/01/01	2027/12/31		100.000,00	100.000,00					
1203				**TRANSFERÊNCIAS ENTRE ADMINISTRAÇÕES**				**2.287.166,56**					2.287.166,56	7.391.774,68	9.678.941,24	1.427.790,32	1.739.372,31	3.167.162,63	76.05	32.72
1203	03	2003	A 3	Serviços Municipalizados de Viana do Castelo	0201/04050108			1.137.657,00			2013/01/02	2027/12/31	1.137.657,00	4.000.000,00	5.137.657,00	1.019.999,96	1.020.153,26	2.040.153,22	89.67	39.71
1203	04	2003	A 11	Transferências - Instituições							2013/01/02	2027/12/31	131.771,14	800.000,00	931.771,14	114.363,53	126.838,06	241.201,59	96.26	25.89
1203	04	2003	A 11	**OUTROS**	0201/04050108			**7.870,00**												
1203	04	2003	A 11	INSTITUIÇÕES SEM FINS LUCRATIVOS	0201/086701			123.901,14												
1203	08	2008	A 4	Viana Festas	0201/04050108			668.500,00			2013/01/02	2027/12/31	668.500,00	1.400.000,00	2.068.500,00	273.500,00	543.000,00	816.500,00	81.23	39.47
1203	01	2011	A 23	CIM - Minho Lima	0201/04050104			49.381,00			2013/01/02	2027/12/31	49.381,00	200.000,00	249.381,00	19.926,83	49.380,99	69.307,82	100.00	27.79
1203	01	2016	A 16	Fundo de Eficiência Energética	0205/100705			208.857,42			2016/01/02	2027/12/31	208.857,42	835.429,68	1.044.287,10					
1203	01	2019	A 31	Águas Alto Minho	0201/08010101			91.000,00			2018/01/02	2027/12/31	91.000,00	156.345,00	247.345,00					
1204				**QUOTAS**				**96.957,27**					96.957,27	515.435,20	612.592,47	81.985,18	82.366,74	164.351,92	84.95	26.83
1204	02	2005	A 3	Associação Nacional Municípios	0201/04050108						2013/01/02	2027/12/31		24.287,20	24.287,20					
1204	03	2005	A 4	Associação Portuguesa Centro Histórico	0201/04050108			1.070,00			2013/01/02	2027/12/31	1.070,00	4.280,00	5.350,00		1.070,00	1.070,00	100.00	20.00
1204	04	2005	A 5	Eixo Atlântico	0201/04050108			15.750,00			2013/01/02	2027/12/31	15.750,00	63.000,00	78.750,00	15.750,00	15.750,00	31.500,00	100.00	40.00
1204	05	2005	A 6	Outras quotas	0201/04050108			19.466,00			2013/01/02	2027/12/31	19.466,00	60.000,00	79.466,00	8.625,00	12.795,47	21.420,47	65.73	26.96
1204	06	2006	A 12	Cidades Saudáveis Organização Mundial Saúde	0201/04050108						2013/01/02	2027/12/31		24.000,00	24.000,00	5.910,11		5.910,11		24.63
1204	07	2006	A 13	Rede Portuguesa Cidades Saudáveis	0201/04050108			3.284,27			2013/01/02	2027/12/31	3.284,27	20.000,00	23.284,27	3.284,27	3.284,27	6.568,54	100.00	28.21
1204	01	2011	A 28	Confraria do Vinho Verde	0201/04050108						2013/01/02	2027/12/31		2.000,00	2.000,00	498,80		498,80		24.94
1204	02	2011	A 29	CIM - Minho Lima	0201/04050108			41.820,00			2013/01/02	2027/12/31	41.820,00	167.280,00	209.100,00	41.820,00	41.820,00	83.640,00	100.00	40.00
1204	01	2012	A 7	NETE Associação para a Colaboração entre Portos e Cidades	0201/04050108						2013/01/02	2027/12/31		6.200,00	6.200,00	1.550,00		1.550,00		25.00
1204	02	2012	A 8	Associação de Municípios Portugueses do Vinho	0201/04050108			1.600,00			2013/01/02	2027/12/31	1.600,00	6.500,00	8.100,00		1.600,00	1.600,00	100.00	20.00
1204	01	2015	A 6	Rede Mundial Cidades do Surf	0201/04050108						2015/01/01	2027/12/31		8.000,00	8.000,00					
1204	02	2015	A 7	Entidade Turismo Porto e Norte	0201/04050108			4.500,00			2015/01/01	2027/12/31	4.500,00	12.000,00	16.500,00		1.500,00	1.500,00	33.33	9.09
1204	03	2015	A 8	Conferência das Cidades do Arco Atlântico	0201/04050108			4.547,00			2015/01/01	2027/12/31	4.547,00	18.188,00	22.735,00	4.547,00	4.547,00	9.094,00	100.00	40.00
1204	01	2021	A [illegible]	Associação Municípios da Serra de D'arga Area de Paisagem Protegida	0201/04050108						2021/01/02	2027/12/31		100.000,00	100.000,00					
						Total :		27.252.455,57	593.221,06				27.845.684,03	115.616.722,32	143.462.406,35	17.482.786,66	18.514.177,63	36.396.963,69	67.92	25.37

Identificação do Objetivo : CLASSIFICADOR DO PLANO
Tipo de Dotação : DOTAÇÕES CORRIGIDAS

Tipo de Plano : PLANO ATIVIDADES MUNICIPAL
Tipo de Rubrica : CLASSIFICAÇÃO ORGÂNICA/ECONÓMICA

Periodo : 2023/01/01 2023/12/31

Euros

Objetivo	Número do projeto			Designação do projeto	Rubrica	Forma de realização	Grupo de Fontes de Financiamento				Datas		Montante Previsto			Montante Executado			Nível de execução financeira anual %	Nível de execução financeira global %
	Código	Ano	Tipo Número				R G	R F	U E	EMPR	Inicio	Fim	Ano	Ano Seguinte	Total	Anos Anteriores	Ano	Total		
[1]	[2]			[3]	[4]	[5]	[6]	[7]	[8]	[9]	[10]	[11]	[12]	[13]	[14]=[12]+[13]	[15]	[16]	[17]=[15]+[16]	[18]	[19]
1204	02	2023	A 3	Rede de Cidades e Vilas que caminham	0201/04050108			4.920,00			2023/01/02	2027/12/31	4.920,00		4.920,00					
13				**ATIVOS FINANCEIROS**				**472.570,08**					472.570,08		472.570,08	520.838,02	472.570,08	993.408,10	100.00	210.21
1301				**PARTICIPAÇÕES DE CAPITAL NAS SOCIEDADES**				**472.570,08**					472.570,08		472.570,08	520.838,02	472.570,08	993.408,10	100.00	210.21
1301	01	2009	A 5	Viana Polis	0201/090802			472.570,08			2013/01/02	2027/12/31	472.570,08		472.570,08	480.473,32	472.570,08	953.043,40	100.00	201.67
1301	01	2015	A 1	Fundo de Apoio Municipal	0201/090802						2015/01/02	2022/12/31				40.364,70		40.364,70		
						Total :		27.729.946,05	593.228,06				28.323.174,11	115.616.722,32	143.939.896,43	18.003.624,09	19.386.747,71	37.390.371,79	68.45	25.98

PERÍODO : 2023/01/02 2023/12/31 TOTAL DE ALTERAÇÕES PERMUTATIVAS TOTAL DE ALTERAÇÕES MODIFICATIVAS 2 DO ANO CONTABILISTICO DE 2023 |ORÇAMENTO DO ANO : **2023** |

Tipo de Visualização : APENAS AS RUBRICAS ORÇAMENTAIS QUE CONSTAM NA ALTERAÇÃO Desagregar : S Considerar os anos seguintes : Euros

Rubricas [1]	Designação	Tipo [2]	Previsões iniciais [3]	Alterações Orçamentais: Inscri./reforç. [4]	Alterações Orçamentais: Dimin./anul. [5]	Alterações Orçamentais: Créditos espec. [6]	Previsões corrigidas [7]=[3]+[4]+[5]+[6]	Observações [8]
R1	**Receita fiscal**	**M**	**12.379.689,34**	**2.018.000,00**			**14.397.689,34**	
R11	Impostos diretos	M	12.364.528,56	2.015.000,00			14.379.528,56	
01	IMPOSTOS DIRETOS	M	12.364.528,56	2.015.000,00			14.379.528,56	
0102	OUTROS	M	12.364.528,56	2.015.000,00			14.379.528,56	
010203	IMPOSTO ÚNICO DE CIRCULAÇÃO	M	2.487.051,40	215.000,00			2.702.051,40	
010204	IMPOSTO MUNICIPAL DE TRANSAÇÕES (IMT)	M	6.089.265,36	700.000,00			6.789.265,36	
010205	DERRAMA	M	3.788.211,80	1.100.000,00			4.888.211,80	
R12	Impostos indiretos	M	15.160,78	3.000,00			18.160,78	
02	IMPOSTOS INDIRETOS	M	15.160,78	3.000,00			18.160,78	
0202	OUTROS	M	15.160,78	3.000,00			18.160,78	
020206	IMPOSTOS INDIRETOS ESPECÍFICOS DAS AUTARQUIAS LOCAIS	M	15.160,78	3.000,00			18.160,78	
02020605	PUBLICIDADE	M	15.160,78	3.000,00			18.160,78	
R3	**Taxas, multas e outras penalidades**	**M**	**1.572.328,66**	**586.900,00**	**350.000,00**		**1.809.228,66**	
04	TAXAS, MULTAS E OUTRAS PENALIDADES	M	1.572.328,66	586.900,00	350.000,00		1.809.228,66	
0401	TAXAS	M	1.512.477,00	422.100,00	350.000,00		1.584.577,00	
040123	TAXAS ESPECÍFICAS DAS AUTARQUIAS LOCAIS	M	1.512.477,00	422.100,00	350.000,00		1.584.577,00	
04012301	MERCADOS E FEIRAS	M	49.136,30	80.000,00			129.136,30	
04012302	LOTEAMENTO E OBRAS	M	779.963,11	110.000,00			889.963,11	
0401230201	LICENCIAMENTOS DE OBRAS	M	424.837,97	30.000,00			454.837,97	
0401230203	INFRAESTRUTURAS URBANÍSTICAS	M	355.125,14	80.000,00			435.125,14	
04012303	OCUPAÇÃO DE VIA PUBLICA	M	28.756,68	12.000,00			40.756,68	
04012399	OUTRAS	M	654.620,91	220.100,00	350.000,00		524.720,91	
0401239902	TAXA PELA EMISSÃO DO CERTIFICADO DE REGISTO	M	1.174,28	100,00			1.274,28	
0401239905	TAXA TURISTICA	M	350.000,00		350.000,00			
0401239999	OUTRAS	M	303.446,63	220.000,00			523.446,63	
040123999901	ALVARÁS	M	11.830,49	1.000,00			12.830,49	
040123999902	VISTORIAS	M	10.160,07	10.000,00			20.160,07	
040123999999	DIVERSOS	M	281.456,07	209.000,00			490.456,07	
0402	MULTAS E OUTRAS PENALIDADES:	M	59.851,66	164.800,00			224.651,66	
040201	JUROS DE MORA	M	35.306,38	24.000,00			59.306,38	
040204	COIMAS E PENALIDADES POR CONTRA ORDENAÇÕES	M	13.428,97	130.000,00			143.428,97	
040299	MULTAS E PENALIDADES DIVERSAS	M	11.116,31	10.800,00			21.916,31	
04029901	TAXAS DE RELAXE	M	359,37	1.800,00			2.159,37	
04029999	OUTRAS	M	10.756,94	9.000,00			19.756,94	
R5	**Transferências e subsídios correntes**	**M**	**133.250,00**	**924.500,00**			**1.057.750,00**	
R51	**Transferências correntes**	**M**	**133.250,00**	**924.500,00**			**1.057.750,00**	
R511	**Administrações Públicas**	**M**	**133.250,00**	**924.500,00**			**1.057.750,00**	
R5111	Administração Central - Estado Português	M	28.250,00	24.500,00			52.750,00	
06	TRANSFERÊNCIAS CORRENTES	M	28.250,00	24.500,00			52.750,00	
0603	ADMINISTRAÇÃO CENTRAL	M	28.250,00	24.500,00			52.750,00	
060306	ESTADO - PARTICIPAÇÃO COMUNITÁRIA EM PROJETOS CO -FINANCIADOS	M	28.250,00	24.500,00			52.750,00	
06030601	FEDER	M	27.250,00	15.500,00			42.750,00	
0603060103	POCTEP	M	26.250,00	14.000,00			40.250,00	
0603060199	OUTROS	M	1.000,00	1.500,00			2.500,00	
06030602	FSE	M	1.000,00	9.000,00			10.000,00	
0603060299	OUTROS	M	1.000,00	9.000,00			10.000,00	
R5112	Administração Central - Outras entidades	M	105.000,00	900.000,00			1.005.000,00	
05	TRANSFERÊNCIAS CORRENTES	M	105.000,00	900.000,00			1.005.000,00	
	Total		13.980.268,00	2.629.400,00	350.000,00		16.259.668,00	

(*) NOTAS:
(2) Tipo - campo de identif. do tipo de alteração:
P se alteração permutativa
M se alteração modificativa

PERÍODO : 2023/01/02 2023/12/31 TOTAL DE ALTERAÇÕES PERMUTATIVAS TOTAL DE ALTERAÇÕES MODIFICATIVAS 2 DO ANO CONTABILISTICO DE 2023 (ORÇAMENTO DO ANO : **2023**)

Tipo de Visualização : APENAS AS RUBRICAS ORÇAMENTAIS QUE CONSTAM NA ALTERAÇÃO Desagregar : S Considerar os anos seguintes : Todos

Rubricas [1]	Designação	Tipo [2]	Previsões iniciais [3]	Alterações Orçamentais: Inscri./reforç. [4]	Alterações Orçamentais: Dimin./anul. [5]	Alterações Orçamentais: Créditos espec. [6]	Previsões corrigidas [7]=[3]+[4]+[5]+[6]	Observações [8]
0603	ADMINISTRAÇÃO CENTRAL	M	105.000,00	900.000,00			1.005.000,00	
060307	SERVIÇOS E FUNDOS AUTÓNOMOS	M	105.000,00	900.000,00			1.005.000,00	
06030799	OUTROS	M	105.000,00	900.000,00			1.005.000,00	
R6	**Venda de bens e serviços**	**M**	**1.235.000,00**	**603.000,00**			**1.838.000,00**	
07	VENDA DE BENS E SERVIÇOS CORRENTES	M	1.235.000,00	603.000,00			1.838.000,00	
0702	SERVIÇOS	M	1.160.000,00	578.000,00			1.738.000,00	
070208	SERVIÇOS SOCIAIS, RECREATIVOS, CULTURAIS E DESPORTO	M	250.000,00	4.000,00			254.000,00	
07020804	SERVIÇOS DESPORTIVOS	M	250.000,00	4.000,00			254.000,00	
070209	SERVIÇOS ESPECÍFICOS DAS AUTARQUIAS	M	910.000,00	574.000,00			1.484.000,00	
07020903	TRANSPORTES COLETIVOS DE PESSOAS E MERCADORIAS	M	750.000,00	556.000,00			1.306.000,00	
0702090303	TRANSPORTES DE PESSOAS - PART	M	625.000,00	110.000,00			735.000,00	
0702090305	DESPACHO Nº 9829	M	125.000,00	446.000,00			571.000,00	
07020907	PARQUES DE ESTACIONAMENTO	M	160.000,00	18.000,00			178.000,00	
0703	RENDAS	M	75.000,00	25.000,00			100.000,00	
070399	OUTRAS	M	75.000,00	25.000,00			100.000,00	
07039901	CENTRO COORDENAÇÃO DE TRANSPORTES	M	75.000,00	25.000,00			100.000,00	
R9	**Transferências e subsídios de capital**	**M**	**29.453.407,52**	**18.000,00**	**13.739.132,00**		**15.732.275,52**	
R91	**Transferências de capital**	**M**	**29.453.407,52**	**18.000,00**	**13.739.132,00**		**15.732.275,52**	
R911	**Administrações Públicas**	**M**	**29.453.407,52**	**18.000,00**	**13.739.132,00**		**15.732.275,52**	
R9111	Administração Central - Estado Português	M	26.753.407,52	18.000,00	11.539.132,00		15.232.275,52	
10	TRANSFERÊNCIAS DE CAPITAL	M	26.753.407,52	18.000,00	11.539.132,00		15.232.275,52	
1003	ADMINISTRAÇÃO CENTRAL	M	26.753.407,52	18.000,00	11.539.132,00		15.232.275,52	
100301	ESTADO	M	25.000,00	18.000,00			43.000,00	
10030104	COOPERAÇÃO E TECNICA E FINANCEIRA	M	25.000,00	18.000,00			43.000,00	
1003010499	OUTROS	M	25.000,00	18.000,00			43.000,00	
100307	ESTADO - PARTICIPAÇÃO COMUNIATÁRIA EM PROJETOS COFINANCIADOS	M	26.728.407,52		11.539.132,00		15.189.275,52	
10030701	FEDER	M	17.072.854,74		5.039.132,00		12.033.722,74	
1003070102	NORTE 2020	M	17.072.854,74		5.039.132,00		12.033.722,74	
10030703	FUNDO DE COESÃO	M	6.555.552,78		3.500.000,00		3.055.552,78	
1003070301	POSEUR	M	6.555.552,78		3.500.000,00		3.055.552,78	
10030706	PRR	M	3.100.000,00		3.000.000,00		100.000,00	
R9112	Administração Central - Outras entidades	M	2.700.000,00		2.200.000,00		500.000,00	
10	TRANSFERÊNCIAS DE CAPITAL	M	2.700.000,00		2.200.000,00		500.000,00	
1003	ADMINISTRAÇÃO CENTRAL	M	2.700.000,00		2.200.000,00		500.000,00	
100308	SERVIÇOS E FUNDOS AUTÓNOMOS	M	2.700.000,00		2.200.000,00		500.000,00	
10030813	INSTITUTO DA HABITAÇÃO E DA REABILITAÇÃO URBANA - IHRU	M	2.700.000,00		2.200.000,00		500.000,00	
R14	**Saldo da Gerência Anterior - Operações Orçamentais**	**M**		**324.555,34**			**324.555,34**	
16	SALDO DA GERÊNCIA ANTERIOR	M		324.555,34			324.555,34	
1601	SALDO ORÇAMENTAL	M		324.555,34			324.555,34	
160101	NA POSSE DO SERVIÇO	M		324.555,34			324.555,34	
	Total		44.773.675,52	4.474.955,34	14.089.132,00		35.159.498,86	

(*) NOTAS:
(2) Tipo - campo de identif. do tipo de alteração:
P se alteração permutativa
M se alteração modificativa

PERÍODO : 2023/01/02 2023/12/31 TOTAL DE ALTERAÇÕES PERMUTATIVAS 20 TOTAL DE ALTERAÇÕES MODIFICATIVAS 2 DO ANO CONTABILISTICO DE 2023 (ORÇAMENTO DO ANO : **2023**)

Tipo de Visualização : APENAS AS RUBRICAS ORÇAMENTAIS QUE CONSTAM NA ALTERAÇÃO Desagregar : S Considerar os anos seguintes : Euros

Rubricas [1]	Designação	Tipo [2]	Dotações iniciais [3]	Alterações Orçamentais Inscr./reforços [4]	Dim./anulações [5]	Créditos espec. [6]	Dotações corrigidas [7]=[3]+[4]+[5]+[6]	Observações [8]
D1	**Despesas com o pessoal**	P/M	**25.608.764,46**	**4.361.297,15**	**1.179.485,17**		**28.790.576,44**	
D11	Remunerações Certas e Permanentes	P	19.683.379,46	2.981.578,53	856.670,33		21.808.287,66	
02	CAMARA MUNICIPAL	P	19.683.379,46	2.981.578,53	856.670,33		21.808.287,66	
0201	PRESIDENCIA	P	3.073.084,20	159.525,22	371.200,33		2.861.409,09	
01	DESPESAS COM O PESSOAL	P	3.073.084,20	159.525,22	371.200,33		2.861.409,09	
0101	REMUNERAÇÕES CERTAS E PERMANENTES	P	3.073.084,20	159.525,22	371.200,33		2.861.409,09	
010101	TITULARES DE ORGÃOS DE SOBERANIA E MEMBROS DE ÓRGÃOS AUTÁRQUICOS	P	220.269,00		22.987,33		197.281,67	
010104	PESSOAL DOS QUADROS- REGIME DE CONTRATO INDIVIDUAL DO TRABALHO	P	2.058.412,94		244.922,00		1.813.490,94	
01010401	PESSOAL EM FUNÇÕES	P	2.023.352,70		210.002,00		1.813.350,70	
01010402	ALTERAÇÕES OBRIGATÓRIAS DE POSICIONAMENTO REMUNERATORIO	P	30.060,24		29.920,00		140,24	
01010404	RECRUTAMENTO DE PESSOAL PARA NOVOS POSTOS DE TRABALHO	P	5.000,00		5.000,00			
010106	PESSOAL CONTRATADO A TERMO	P	25.000,00	134.065,66	5.000,00		154.065,66	
01010601	PESSOAL EM FUNÇÕES	P	20.000,00	134.065,66			154.065,66	
01010604	RECRUTAMENTO DE PESSOAL PARA NOVOS POSTOS DE TRABALHO	P	5.000,00		5.000,00			
010107	PESSOAL EM REGIME DE TAREFA OU AVENÇA	P	140.000,00	24.000,00	13.700,00		150.300,00	
01010701	PESSOAL EM REGIME DE TAREFA OU AVENÇA - INDIVIDUAL	P	140.000,00	24.000,00	13.700,00		150.300,00	
010108	PESSOAL AGUARDANDO APOSENTAÇÃO	P	5.000,00		5.000,00			
010109	PESSOAL EM QUALQUER OUTRA SITUAÇÃO	P	5.000,00		4.945,00		55,00	
010111	REPRESENTAÇÃO	P	44.600,00	1.459,56			46.059,56	
010113	SUBSÍDIO DE REFEIÇÃO	P	178.000,00		12.615,00		165.385,00	
010114	SUBSÍDIO DE FÉRIAS E DE NATAL	P	372.302,26		54.200,00		318.102,26	
010115	REMUNERAÇÕES POR DOENÇA E MATERNIDADE / PATERNIDADE	P	24.500,00		7.831,00		16.669,00	
0202	DEPARTAMENTO DE ADMINISTRAÇAO GERAL	P	2.083.414,86	893.421,00	93.954,00		2.882.881,86	
01	DESPESAS COM O PESSOAL	P	2.083.414,86	893.421,00	93.954,00		2.882.881,86	
0101	REMUNERAÇÕES CERTAS E PERMANENTES	P	2.083.414,86	893.421,00	93.954,00		2.882.881,86	
010104	PESSOAL DOS QUADROS- REGIME DE CONTRATO INDIVIDUAL DO TRABALHO	P	1.515.863,96	628.500,00	38.730,00		2.105.633,96	
01010401	PESSOAL EM FUNÇÕES	P	1.476.779,90	628.500,00			2.105.279,90	
01010402	ALTERAÇÕES OBRIGATÓRIAS DE POSICIONAMENTO REMUNERATORIO	P	38.084,06		37.730,00		354,06	
01010404	RECRUTAMENTO DE PESSOAL PARA NOVOS POSTOS DE TRABALHO	P	1.000,00		1.000,00			
010106	PESSOAL CONTRATADO A TERMO	P	10.000,00		10.000,00			
01010601	PESSOAL EM FUNÇÕES	P	5.000,00		5.000,00			
01010604	RECRUTAMENTO DE PESSOAL PARA NOVOS POSTOS DE TRABALHO	P	5.000,00		5.000,00			
010107	PESSOAL EM REGIME DE TAREFA OU AVENÇA	P	76.000,00		2.327,00		73.673,00	
01010701	PESSOAL EM REGIME DE TAREFA OU AVENÇA - INDIVIDUAL	P	76.000,00		2.327,00		73.673,00	
010108	PESSOAL AGUARDANDO APOSENTAÇÃO	P	5.000,00		5.000,00			
010109	PESSOAL EM QUALQUER OUTRA SITUAÇÃO	P	30.042,00		19.640,00		10.402,00	
010111	REPRESENTAÇÃO	P	12.000,00	5.000,00	197,00		16.803,00	
010112	SUPLEMENTOS E PRÉMIOS	P		122.500,00	2.118,00		120.382,00	
010113	SUBSÍDIO DE REFEIÇÃO	P	131.000,00	37.371,00			168.371,00	
010114	SUBSÍDIO DE FÉRIAS E DE NATAL	P	273.508,90	100.050,00			375.558,90	
	Total		5.128.499,06	1.052.946,22	449.212,33		5.732.232,95	

(*) NOTAS:
(2) Tipo - campo de identif. do tipo de alteração:
P se alteração permutativa
M se alteração modificativa

PERÍODO : 2023/01/02 2023/12/31 TOTAL DE ALTERAÇÕES PERMUTATIVAS 20 TOTAL DE ALTERAÇÕES MODIFICATIVAS 2 DO ANO CONTABILISTICO DE 2023 (ORÇAMENTO DO ANO : 2023)

Tipo de Visualização : APENAS AS RUBRICAS ORÇAMENTAIS QUE CONSTAM NA ALTERAÇÃO Desagregar : S Considerar os anos seguintes : Euros

Rubricas [1]		Designação	Tipo [2]	Dotações iniciais [3]	Alterações Orçamentais Inscr./reforços [4]	Dim./anulações [5]	Créditos espec. [6]	Dotações corrigidas [7]=[3]+[4]+[5]+[6]	Observações
	010115	REMUNERAÇÕES POR DOENÇA E MATERNIDADE / PATERNIDADE	P	28.000,00		15.942,00		12.058,00	
0203		DEPARTAMENTO DE CULTURA, EDUCAÇÃO E DESPORTO	P	10.093.293,12	1.390.720,30	210.934,00		11.273.079,42	
	01	DESPESAS COM O PESSOAL	P	10.093.293,12	1.390.720,30	210.934,00		11.273.079,42	
	0101	REMUNERAÇÕES CERTAS E PERMANENTES	P	10.093.293,12	1.390.720,30	210.934,00		11.273.079,42	
	010104	PESSOAL DOS QUADROS- REGIME DE CONTRATO INDIVIDUAL DO TRABALHO	P	7.565.823,68	1.159.470,30	155.260,00		8.570.033,98	
	01010401	PESSOAL EM FUNÇÕES	P	7.409.225,90	1.159.470,30			8.568.696,20	
	01010402	ALTERAÇÕES OBRIGATÓRIAS DE POSICIONAMENTO REMUNERATORIO	P	153.597,78		152.260,00		1.337,78	
	01010404	RECRUTAMENTO DE PESSOAL PARA NOVOS POSTOS DE TRABALHO	P	3.000,00		3.000,00			
	010106	PESSOAL CONTRATADO A TERMO	P	59.000,00		29.000,00		30.000,00	
	01010601	PESSOAL EM FUNÇÕES	P	58.000,00		28.000,00		30.000,00	
	01010604	RECRUTAMENTO DE PESSOAL PARA NOVOS POSTOS DE TRABALHO	P	1.000,00		1.000,00			
	010107	PESSOAL EM REGIME DE TAREFA OU AVENÇA	P	10.000,00		5.424,00		4.576,00	
	01010701	PESSOAL EM REGIME DE TAREFA OU AVENÇA - INDIVIDUAL	P	10.000,00		5.424,00		4.576,00	
	010108	PESSOAL AGUARDANDO APOSENTAÇÃO	P	5.000,00		5.000,00			
	010109	PESSOAL EM QUALQUER OUTRA SITUAÇÃO	P	38.600,00	15.000,00			53.600,00	
	010111	REPRESENTAÇÃO	P	12.000,00		1.950,00		10.050,00	
	010113	SUBSÍDIO DE REFEIÇÃO	P	951.000,00	68.850,00			1.019.850,00	
	010114	SUBSÍDIO DE FÉRIAS E DE NATAL	P	1.378.869,44	147.400,00			1.526.269,44	
	010115	REMUNERAÇÕES POR DOENÇA E MATERNIDADE / PATERNIDADE	P	73.000,00		14.300,00		58.700,00	
0204		DEP.TO GESTÃO TERRITORIAL,COESÃO, SUSTENTABILIDADE	P	2.524.580,40	462.330,00	80.857,00		2.906.053,40	
	01	DESPESAS COM O PESSOAL	P	2.524.580,40	462.330,00	80.857,00		2.906.053,40	
	0101	REMUNERAÇÕES CERTAS E PERMANENTES	P	2.524.580,40	462.330,00	80.857,00		2.906.053,40	
	010104	PESSOAL DOS QUADROS- REGIME DE CONTRATO INDIVIDUAL DO TRABALHO	P	1.897.353,54	327.560,00	47.060,00		2.177.853,54	
	01010401	PESSOAL EM FUNÇÕES	P	1.849.697,50	327.560,00			2.177.257,50	
	01010402	ALTERAÇÕES OBRIGATÓRIAS DE POSICIONAMENTO REMUNERATORIO	P	46.660,04		46.060,00		600,04	
	01010404	RECRUTAMENTO DE PESSOAL PARA NOVOS POSTOS DE TRABALHO	P	1.000,00		1.000,00			
	010106	PESSOAL CONTRATADO A TERMO	P	56.000,00	75.500,00	5.523,00		125.977,00	
	01010601	PESSOAL EM FUNÇÕES	P	55.000,00	75.500,00	4.523,00		125.977,00	
	01010604	RECRUTAMENTO DE PESSOAL PARA NOVOS POSTOS DE TRABALHO	P	1.000,00		1.000,00			
	010107	PESSOAL EM REGIME DE TAREFA OU AVENÇA	P	5.000,00	10.000,00	1.654,00		13.346,00	
	01010701	PESSOAL EM REGIME DE TAREFA OU AVENÇA - INDIVIDUAL	P	5.000,00	10.000,00	1.654,00		13.346,00	
	010108	PESSOAL AGUARDANDO APOSENTAÇÃO	P	1.000,00		1.000,00			
	010109	PESSOAL EM QUALQUER OUTRA SITUAÇÃO	P	18.000,00		16.174,00		1.826,00	
	010113	SUBSÍDIO DE REFEIÇÃO	P	176.000,00	8.770,00			184.770,00	
	010114	SUBSÍDIO DE FÉRIAS E DE NATAL	P	353.142,86	40.500,00			393.642,86	
	010115	REMUNERAÇÕES POR DOENÇA E MATERNIDADE / PATERNIDADE	P	18.080,00		9.446,00		8.634,00	
0205		DEPARTAMENTO DE OBRAS E SERVIÇOS MUNICIPAIS	P	1.909.006,88	75.582,01	99.725,00		1.884.863,89	
	01	DESPESAS COM O PESSOAL	P	1.909.006,88	75.582,01	99.725,00		1.884.863,89	
		Total		11.774.372,58	2.905.996,52	756.945,33		19.923.423,77	

(*) NOTAS:
(2) Tipo - campo de identif. do tipo de alteração:
P se alteração permutativa
M se alteração modificativa

PERÍODO : 2023/01/02 2023/12/31 TOTAL DE ALTERAÇÕES PERMUTATIVAS 20 TOTAL DE ALTERAÇÕES MODIFICATIVAS 2 DO ANO CONTABILISTICO DE 2023 (ORÇAMENTO DO ANO : **2023**)

Tipo de Visualização : APENAS AS RUBRICAS ORÇAMENTAIS QUE CONSTAM NA ALTERAÇÃO Desagregar : S Considerar os anos seguintes : Euros

Rubricas [1]		Designação	Tipo [2]	Dotações iniciais [3]	Alterações Orçamentais Inscr./reforços [4]	Dim./anulações [5]	Créditos espec. [6]	Dotações corrigidas [7]=[3]+[4]+[5]+[6]	Observações [8]
	0101	REMUNERAÇÕES CERTAS E PERMANENTES	P	1.909.006,88	75.582,01	99.725,00		1.884.863,89	
	010104	PESSOAL DOS QUADROS- REGIME DE CONTRATO INDIVIDUAL DO TRABALHO	P	1.458.201,32	70.100,00	48.900,00		1.479.401,32	
	01010401	PESSOAL EM FUNÇÕES	P	1.414.094,20	70.100,00	5.000,00		1.479.194,20	
	01010402	ALTERAÇÕES OBRIGATÓRIAS DE POSICIONAMENTO REMUNERATORIO	P	43.107,12		42.900,00		207,12	
	01010404	RECRUTAMENTO DE PESSOAL PARA NOVOS POSTOS DE TRABALHO	P	1.000,00		1.000,00			
	010106	PESSOAL CONTRATADO A TERMO	P	2.000,00		1.788,00		212,00	
	01010601	PESSOAL EM FUNÇÕES	P	1.000,00		788,00		212,00	
	01010604	RECRUTAMENTO DE PESSOAL PARA NOVOS POSTOS DE TRABALHO	P	1.000,00		1.000,00			
	010107	PESSOAL EM REGIME DE TAREFA OU AVENÇA	P	6.000,00		400,00		5.600,00	
	01010701	PESSOAL EM REGIME DE TAREFA OU AVENÇA - INDIVIDUAL	P	6.000,00		400,00		5.600,00	
	010109	PESSOAL EM QUALQUER OUTRA SITUAÇÃO	P	8.000,00		8.000,00			
	010111	REPRESENTAÇÃO	P	14.300,00		1.180,00		13.120,00	
	010113	SUBSÍDIO DE REFEIÇÃO	P	132.000,00	482,01			132.482,01	
	010114	SUBSÍDIO DE FÉRIAS E DE NATAL	P	277.505,56		31.277,00		246.228,56	
	010115	REMUNERAÇÕES POR DOENÇA E MATERNIDADE / PATERNIDADE	P	11.000,00	5.000,00	8.180,00		7.820,00	
D12		Abonos Variáveis ou Eventuais	P	720.816,00	224.554,00	116.568,29		828.801,71	
01		ASSEMBLEIA MUNICIPAL	P	48.000,00	50.000,00	44.047,86		53.952,14	
	01	DESPESAS COM O PESSOAL	P	48.000,00	50.000,00	44.047,86		53.952,14	
	0102	ABONOS VARIÁVEIS OU EVENTUAIS	P	48.000,00	50.000,00	44.047,86		53.952,14	
	010204	AJUDAS DE CUSTO	P	5.000,00		5.000,00			
	010213	OUTROS SUPLEMENTOS E PRÉMIOS	P	43.000,00	50.000,00	39.047,86		53.952,14	
	01021303	SENHAS DE PRESENÇA	P	43.000,00	50.000,00	39.047,86		53.952,14	
02		CAMARA MUNICIPAL	P	672.816,00	174.554,00	72.520,43		774.849,57	
0201		PRESIDENCIA	P	292.016,00	48.754,00	11.508,78		329.261,22	
	01	DESPESAS COM O PESSOAL	P	292.016,00	48.754,00	11.508,78		329.261,22	
	0102	ABONOS VARIÁVEIS OU EVENTUAIS	P	292.016,00	48.754,00	11.508,78		329.261,22	
	010202	HORAS EXTRAORDINÁRIAS	P	60.000,00	10.400,00			70.400,00	
	010204	AJUDAS DE CUSTO	P	6.000,00		2.565,78		3.434,22	
	010205	ABONO PARA FALHAS	P	1.000,00		1.000,00			
	010210	SUBSÍDIO DE TRABALHO NOTURNO	P	100,00	1.000,00			1.100,00	
	010211	SUBSÍDIO DE TURNO	P	197.537,00	30.354,00			227.891,00	
	010212	INDEMNIZAÇÕES POR CESSAÇÃO DE FUNÇÕES	P	5.000,00		5.000,00			
	010213	OUTROS SUPLEMENTOS E PRÉMIOS	P	22.379,00	7.000,00	2.943,00		26.436,00	
	01021302	OUTROS	P	10.379,00	7.000,00	720,00		16.659,00	
	01021303	SENHAS DE PRESENÇA	P	12.000,00		2.223,00		9.777,00	
0202		DEPARTAMENTO DE ADMINISTRAÇÃO GERAL	P	42.100,00	24.221,00	6.634,00		59.687,00	
	01	DESPESAS COM O PESSOAL	P	42.100,00	24.221,00	6.634,00		59.687,00	
	0102	ABONOS VARIÁVEIS OU EVENTUAIS	P	42.100,00	24.221,00	6.634,00		59.687,00	
	010202	HORAS EXTRAORDINÁRIAS	P	25.000,00	18.960,00			43.960,00	
	010204	AJUDAS DE CUSTO	P	2.000,00	761,00			2.761,00	
	010205	ABONO PARA FALHAS	P	5.000,00		864,00		4.136,00	
	010210	SUBSÍDIO DE TRABALHO NOTURNO	P	100,00	2.900,00	770,00		2.230,00	
	010211	SUBSÍDIO DE TURNO	P	5.000,00	1.600,00			6.600,00	
	010212	INDEMNIZAÇÕES POR CESSAÇÃO DE FUNÇÕES	P	5.000,00		5.000,00			
0203		DEPARTAMENTO DE CULTURA, EDUCAÇÃO E DESPORTO	P	246.600,00	90.279,00	9.491,00		327.388,00	
	01	DESPESAS COM O PESSOAL	P	246.600,00	90.279,00	9.491,00		327.388,00	
		Total		20.065.495,46	3.104.553,53	918.860,97		22.251.188,02	

(*) NOTAS:
(2) Tipo - campo de identif. do tipo de alteração:
P se alteração permutativa
M se alteração modificativa

ALTERAÇÕES ORÇAMENTAIS DA DESPESA
MUNICIPIO DE VIANA DO CASTELO

PERÍODO : 2023/01/02 2023/12/31 TOTAL DE ALTERAÇÕES PERMUTATIVAS 20 TOTAL DE ALTERAÇÕES MODIFICATIVAS 2 DO ANO CONTABILISTICO DE 2023 (ORÇAMENTO DO ANO : **2023**)

Tipo de Visualização : APENAS AS RUBRICAS ORÇAMENTAIS QUE CONSTAM NA ALTERAÇÃO Desagregar : S Considerar os anos seguintes : Euros

Rubricas [1]		Designação	Tipo [2]	Dotações iniciais [3]	Alterações Orçamentais Inscr./reforços [4]	Dim./anulações [5]	Créditos espec. [6]	Dotações corrigidas [7]=[3]+[4]+[5]+[6]	Observações [8]
	0102	ABONOS VARIÁVEIS OU EVENTUAIS	P	246.600,00	90.279,00	9.491,00		327.388,00	
	010202	HORAS EXTRAORDINÁRIAS	P	105.000,00	77.500,00	1.700,00		180.800,00	
	010204	AJUDAS DE CUSTO	P	6.000,00	840,00			6.840,00	
	010205	ABONO PARA FALHAS	P	16.000,00	359,00			16.359,00	
	010206	FORMAÇÃO	P	1.000,00		1.000,00			
	010207	COLABORAÇÃO TÉCNICA E ESPECIALIZADA	P	1.000,00		1.000,00			
	010210	SUBSÍDIO DE TRABALHO NOTURNO	P	5.000,00	5.000,00			10.000,00	
	010211	SUBSÍDIO DE TURNO	P	107.000,00	5.580,00			112.580,00	
	010212	INDEMNIZAÇÕES POR CESSAÇÃO DE FUNÇÕES	P	5.500,00		5.500,00			
	010213	OUTROS SUPLEMENTOS E PRÉMIOS	P	100,00	1.000,00	291,00		809,00	
	01021302	OUTROS	P	100,00	1.000,00	291,00		809,00	
0204		DEP.TO GESTÃO TERRITORIAL,COESÃO, SUSTENTABILIDADE	P	44.600,00	1.300,00	19.641,65		26.258,35	
	01	DESPESAS COM O PESSOAL	P	44.600,00	1.300,00	19.641,65		26.258,35	
	0102	ABONOS VARIÁVEIS OU EVENTUAIS	P	44.600,00	1.300,00	19.641,65		26.258,35	
	010202	HORAS EXTRAORDINÁRIAS	P	35.000,00		11.855,65		23.144,35	
	010204	AJUDAS DE CUSTO	P	2.000,00		554,00		1.446,00	
	010205	ABONO PARA FALHAS	P	100,00	300,00			400,00	
	010210	SUBSÍDIO DE TRABALHO NOTURNO	P		1.000,00			1.000,00	
	010211	SUBSÍDIO DE TURNO	P	1.000,00		1.000,00			
	010212	INDEMNIZAÇÕES POR CESSAÇÃO DE FUNÇÕES	P	5.000,00		5.000,00			
	010213	OUTROS SUPLEMENTOS E PRÉMIOS	P	1.500,00		1.232,00		268,00	
	01021302	OUTROS	P	1.500,00		1.232,00		268,00	
0205		DEPARTAMENTO DE OBRAS E SERVIÇOS MUNICIPAIS	P	47.500,00	10.000,00	25.245,00		32.255,00	
	01	DESPESAS COM O PESSOAL	P	47.500,00	10.000,00	25.245,00		32.255,00	
	0102	ABONOS VARIÁVEIS OU EVENTUAIS	P	47.500,00	10.000,00	25.245,00		32.255,00	
	010202	HORAS EXTRAORDINÁRIAS	P	15.000,00	10.000,00	1.801,00		23.199,00	
	010204	AJUDAS DE CUSTO	P	11.000,00		2.970,00		8.030,00	
	010210	SUBSÍDIO DE TRABALHO NOTURNO	P	1.500,00		474,00		1.026,00	
	010211	SUBSÍDIO DE TURNO	P	15.000,00		15.000,00			
	010212	INDEMNIZAÇÕES POR CESSAÇÃO DE FUNÇÕES	P	5.000,00		5.000,00			
D13		Segurança social	P/M	5.204.569,00	1.155.164,62	206.246,55		6.153.487,07	
02		CAMARA MUNICIPAL	P/M	5.204.569,00	1.155.164,62	206.246,55		6.153.487,07	
0201		PRESSIDENCIA	P/M	756.177,00	121.193,66	66.208,47		811.162,19	
	01	DESPESAS COM O PESSOAL	P/M	756.177,00	121.193,66	66.208,47		811.162,19	
	0103	SEGURANÇA SOCIAL	P/M	756.177,00	121.193,66	66.208,47		811.162,19	
	010301	ENCARGOS COM A SAÚDE	P	50.000,00	28.529,66			78.529,66	
	010303	SUBSÍDIO FAMILIAR A CRIANÇAS E JOVENS	P	15.694,00		2.539,00		13.155,00	
	010304	OUTRAS PRESTAÇÕES FAMILIARES	P	1.000,00		1.000,00			
	010305	CONTRIBUIÇÕES PARA A SEGURANÇA SOCIAL	P/M	667.313,00	42.664,00	43.782,66		666.194,34	
	01030502	SEGURANÇA SOCIAL DO PESSOAL EM REGIME DE CONTRATO DE TRABALHO EM FUNÇÕES PUBLICAS (RCTFP)	P/M	667.313,00	42.664,00	43.782,66		666.194,34	
	0103050201	CAIXA GERAL APOSENTAÇÕES	P/M	403.000,00	100,00	43.782,66		359.317,34	
	0103050202	SEGURANÇA SOCIAL-REGIME GERAL	P/M	264.313,00	42.564,00			306.877,00	
	010308	OUTRAS PENSÕES	P	20.170,00	50.000,00	16.886,81		53.283,19	
	010309	SEGUROS	P	2.000,00		2.000,00			
	01030901	SEGUROS DE ACIDENTES DE TRABALHO E DOENÇAS PROF.	P	2.000,00		2.000,00			
0202		DEPARTAMENTO DE ADMINISTRAÇAO GERAL	P/M	1.159.352,00	324.915,00	72.172,08		1.412.094,92	
		Total		21.160.372,46	3.327.326,19	1.039.447,09		23.448.251,56	

(*) NOTAS:
(2) Tipo - campo de identif. do tipo de alteração:
P se alteração permutativa
M se alteração modificativa

PERÍODO : 2023/01/02 2023/12/31 TOTAL DE ALTERAÇÕES PERMUTATIVAS 20 TOTAL DE ALTERAÇÕES MODIFICATIVAS 2 DO ANO CONTABILISTICO DE 2023 (ORÇAMENTO DO ANO : **2023**)

Tipo de Visualização : APENAS AS RUBRICAS ORÇAMENTAIS QUE CONSTAM NA ALTERAÇÃO Desagregar : S Considerar os anos seguintes : Euros

Rubricas [1]	Designação	Tipo [2]	Dotações iniciais [3]	Alterações Orçamentais Inscr./reforços [4]	Dim./anulações [5]	Créditos espec. [6]	Dotações corrigidas [7]=[3]+[4]+[5]+[6]	Observações [8]
01	DESPESAS COM O PESSOAL	P/M	1.159.352,00	324.915,00	72.172,08		1.412.094,92	
0103	SEGURANÇA SOCIAL	P/M	1.159.352,00	324.915,00	72.172,08		1.412.094,92	
010301	ENCARGOS COM A SAÚDE	P	450.000,00	128.400,00			578.400,00	
010302	OUTROS ENCARGOS COM A SAÚDE	P	1.000,00		646,00		354,00	
01030201	DESPESAS DE SAÚDE	P	1.000,00		646,00		354,00	
010304	OUTRAS PRESTAÇÕES FAMILIARES	P	1.000,00		1.000,00			
010305	CONTRIBUIÇÕES PARA A SEGURANÇA SOCIAL	P/M	423.952,00	192.200,00	6.341,00		609.811,00	
01030501	ASSIST. DOENÇA FUNCIONÁRIOS PÚBLICOS (ADSE)	M	1.000,00		1.000,00			
01030502	SEGURANÇA SOCIAL DO PESSOAL EM REGIME DE CONTRATO DE TRABALHO EM FUNÇÕES PUBLICAS (RCTFP)	P/M	421.952,00	192.200,00	4.341,00		609.811,00	
0103050201	CAIXA GERAL APOSENTAÇÕES	P/M	315.000,00	120.000,00	4.341,00		430.659,00	
0103050202	SEGURANÇA SOCIAL-REGIME GERAL	P/M	106.952,00	72.200,00			179.152,00	
01030503	OUTROS	M	1.000,00		1.000,00			
010306	ACIDENTES EM SERVIÇOS E DOENÇAS PROFISSIONAIS	P	1.000,00		1.000,00			
010308	OUTRAS PENSÕES	P	2.000,00	4.315,00			6.315,00	
010309	SEGUROS	P	280.400,00		63.185,08		217.214,92	
01030901	SEGUROS DE ACIDENTES DE TRABALHO E DOENÇAS PROF.	P	280.400,00		63.185,08		217.214,92	
0203	DEPARTAMENTO DE CULTURA, EDUCAÇÃO E DESPORTO	P/M	2.247.500,00	545.036,54	32.800,00		2.759.736,54	
01	DESPESAS COM O PESSOAL	P/M	2.247.500,00	545.036,54	32.800,00		2.759.736,54	
0103	SEGURANÇA SOCIAL	P/M	2.247.500,00	545.036,54	32.800,00		2.759.736,54	
010301	ENCARGOS COM A SAÚDE	P	140.000,00	121.957,00			261.957,00	
010303	SUBSÍDIO FAMILIAR A CRIANÇAS E JOVENS	P	43.000,00	9.280,00			52.280,00	
010304	OUTRAS PRESTAÇÕES FAMILIARES	P	3.000,00		3.000,00			
010305	CONTRIBUIÇÕES PARA A SEGURANÇA SOCIAL	P/M	2.042.000,00	407.494,46	21.300,00		2.428.194,46	
01030502	SEGURANÇA SOCIAL DO PESSOAL EM REGIME DE CONTRATO DE TRABALHO EM FUNÇÕES PUBLICAS (RCTFP)	P/M	2.042.000,00	407.494,46	21.300,00		2.428.194,46	
0103050201	CAIXA GERAL APOSENTAÇÕES	P/M	828.000,00	89.000,00	3.140,00		913.860,00	
0103050202	SEGURANÇA SOCIAL-REGIME GERAL	P/M	1.214.000,00	318.494,46	18.160,00		1.514.334,46	
010308	OUTRAS PENSÕES	P	19.000,00	6.305,08	8.000,00		17.305,08	
010309	SEGUROS	P	500,00		500,00			
01030901	SEGUROS DE ACIDENTES DE TRABALHO E DOENÇAS PROF.	P	500,00		500,00			
0204	DEP.TO GESTÃO TERRITORIAL,COESÃO, SUSTENTABILIDADE	P/M	594.500,00	141.200,00	14.362,00		721.338,00	
01	DESPESAS COM O PESSOAL	P/M	594.500,00	141.200,00	14.362,00		721.338,00	
0103	SEGURANÇA SOCIAL	P/M	594.500,00	141.200,00	14.362,00		721.338,00	
010301	ENCARGOS COM A SAÚDE	P	44.000,00	31.700,00			75.700,00	
010303	SUBSÍDIO FAMILIAR A CRIANÇAS E JOVENS	P	11.500,00		5.000,00		6.500,00	
010305	CONTRIBUIÇÕES PARA A SEGURANÇA SOCIAL	P/M	533.000,00	106.500,00	6.400,00		633.100,00	
01030502	SEGURANÇA SOCIAL DO PESSOAL EM REGIME DE CONTRATO DE TRABALHO EM FUNÇÕES PUBLICAS (RCTFP)	P/M	533.000,00	106.500,00	6.400,00		633.100,00	
0103050201	CAIXA GERAL APOSENTAÇÕES	P/M	344.000,00	15.000,00	5.800,00		353.200,00	
0103050202	SEGURANÇA SOCIAL-REGIME GERAL	P/M	189.000,00	91.500,00	600,00		279.900,00	
010308	OUTRAS PENSÕES	P	5.000,00	3.000,00	2.752,00		5.248,00	
	Total		25.160.724,46	4.338.477,73	1.158.571,17		28.340.631,92	

(*) NOTAS:
(2) Tipo - campo de identif. do tipo de alteração:
P se alteração permutativa
M se alteração modificativa

ALTERAÇÕES ORÇAMENTAIS DA DESPESA
MUNICIPIO DE VIANA DO CASTELO

PERÍODO : 2023/01/02 2023/12/31 TOTAL DE ALTERAÇÕES PERMUTATIVAS 20 TOTAL DE ALTERAÇÕES MODIFICATIVAS 2 DO ANO CONTABILISTICO DE 2023 (ORÇAMENTO DO ANO : **2023**)

Tipo de Visualização : APENAS AS RUBRICAS ORÇAMENTAIS QUE CONSTAM NA ALTERAÇÃO Desagregar : S Considerar os anos seguintes : Euros

	Rubricas [1]		Designação	Tipo [2]	Dotações iniciais [3]	Alterações Orçamentais Inscr./reforços [4]	Dim./anulações [5]	Créditos espec. [6]	Dotações corrigidas [7]=[3]+[4]+[5]+[6]	Observações [8]
		010309	SEGUROS	P	1.000,00		210,00		790,00	
		01030901	SEGUROS DE ACIDENTES DE TRABALHO E DOENÇAS PROF.	P	1.000,00		210,00		790,00	
	0205		DEPARTAMENTO DE OBRAS E SERVIÇOS MUNICIPAIS	P/M	447.040,00	22.819,42	20.704,00		449.155,42	
		01	DESPESAS COM O PESSOAL	P/M	447.040,00	22.819,42	20.704,00		449.155,42	
		0103	SEGURANÇA SOCIAL	P/M	447.040,00	22.819,42	20.704,00		449.155,42	
		010301	ENCARGOS COM A SAÚDE	P	25.000,00	5.820,00			30.820,00	
		010303	SUBSÍDIO FAMILIAR A CRIANÇAS E JOVENS	P	5.000,00	1.000,00	560,00		5.440,00	
		010304	OUTRAS PRESTAÇÕES FAMILIARES	P	1.580,00		1.580,00			
		010305	CONTRIBUIÇÕES PARA A SEGURANÇA SOCIAL	P/M	404.160,00	15.999,42	10.287,00		409.872,42	
		01030501	ASSIST. DOENÇA FUNCIONÁRIOS PÚBLICOS (ADSE)	M	500,00		500,00			
		01030502	SEGURANÇA SOCIAL DO PESSOAL EM REGIME DE CONTRATO DE TRABALHO EM FUNÇÕES PUBLICAS (RCTFP)	P/M	403.660,00	15.999,42	9.787,00		409.872,42	
		0103050201	CAIXA GERAL APOSENTAÇÕES	P/M	242.000,00	10.999,85	7.150,00		245.849,85	
		0103050202	SEGURANÇA SOCIAL-REGIME GERAL	P/M	161.660,00	4.999,57	2.637,00		164.022,57	
		010308	OUTRAS PENSÕES	P	11.300,00		8.277,00		3.023,00	
D2			**Aquisição de bens e serviços**	P/M	**22.294.288,83**	**5.106.409,36**	**5.367.358,78**		**22.033.339,41**	
	01		ASSEMBLEIA MUNICIPAL	M	1.000,00		1.000,00			
		02	AQUISIÇÃO DE BENS E SERVIÇOS	M	1.000,00		1.000,00			
		0202	AQUISIÇÃO DE SERVIÇOS	M	1.000,00		1.000,00			
		020225	OUTROS SERVIÇOS	M	1.000,00		1.000,00			
	02		CAMARA MUNICIPAL	P/M	22.293.288,83	5.106.409,36	5.366.358,78		22.033.339,41	
	0201		PRESIDENCIA	P/M	3.896.333,45	1.371.526,37	847.342,55		4.420.517,27	
		02	AQUISIÇÃO DE BENS E SERVIÇOS	P/M	3.896.333,45	1.371.526,37	847.342,55		4.420.517,27	
		0201	AQUISIÇÃO DE BENS	P/M	230.000,00	28.000,00	57.544,64		200.455,36	
		020102	COMBUSTÍVEIS E LUBRIFICANTES	M	500,00		500,00			
		02010202	GASÓLEO	M	500,00		500,00			
		020107	VESTUÁRIO E ARTIGOS PESSOAIS	P/M	100.000,00		36.788,64		63.211,36	
		020108	MATERIAL DE ESCRITÓRIO	P	10.000,00		5.701,00		4.299,00	
		020115	PRÉMIOS, CONDECORAÇÕES E OFERTAS	P/M	26.500,00	13.000,00	1.555,00		37.945,00	
		020117	FERRAMENTAS E UTENSÍLIOS	M	1.000,00		1.000,00			
		020118	LIVROS E DOCUMENTAÇÃO TÉCNICA	M	1.000,00		1.000,00			
		020120	MATERIAL DE EDUCAÇÃO, CULTURA E RECREIO	M	1.000,00		1.000,00			
		020121	OUTROS BENS	P	90.000,00	15.000,00	10.000,00		95.000,00	
		0202	AQUISIÇÃO DE SERVIÇOS	P/M	3.666.333,45	1.343.526,37	789.797,91		4.220.061,91	
		020202	LIMPEZA E HIGIENE	P	5.000,00	500,00			5.500,00	
		020203	CONSERVAÇÃO DE BENS	P/M	50.000,00		21.153,33		28.846,67	
		020208	LOCAÇÃO DE OUTROS BENS	P/M	50.000,00	24.000,00	30.902,30		43.097,70	
		020210	TRANSPORTES	P/M	810.000,00	860.039,48	252.650,90		1.417.388,58	
		02021009	OUTROS	P/M	810.000,00	860.039,48	252.650,90		1.417.388,58	
		020213	DESLOCAÇÕES E ESTADAS	P/M	25.000,00		12.644,48		12.355,52	
		020214	ESTUDOS, PARCERES, PROJETOS E CONSULTADORIA	P/M	150.000,00		92.313,00		57.687,00	
		020215	FORMAÇÃO	P	100,00	10.500,00			10.600,00	
		020217	PUBLICIDADE	P	423.000,00	80.000,00			503.000,00	
		020218	VIGILÂNCIA E SEGURANÇA	M	21.000,00		6.350,70		14.649,30	
		020219	ASSISTÊNCIA TÉCNICA	M	1.000,00		1.000,00			
		020220	OUTROS TRABALHOS ESPECIALIZADOS	P	520.000,00	23.000,00	1.705,00		541.295,00	
		020224	ENCARGOS DE COBRANÇA DE RECEITAS	P	500.000,00	51.321,61			551.321,61	
		020225	OUTROS SERVIÇOS	P/M	1.111.233,45	294.165,28	371.078,20		1.034.320,53	
			Total		29.506.097,91	5.732.823,52	2.027.827,72		33.211.093,71	

(*) NOTAS:
(2) Tipo - campo de identif. do tipo de alteração:
P se alteração permutativa
M se alteração modificativa

PERÍODO : 2023/01/02 2023/12/31 TOTAL DE ALTERAÇÕES PERMUTATIVAS 20 TOTAL DE ALTERAÇÕES MODIFICATIVAS 2 DO ANO CONTABILISTICO DE 2023 (ORÇAMENTO DO ANO : **2023**)

Tipo de Visualização : APENAS AS RUBRICAS ORÇAMENTAIS QUE CONSTAM NA ALTERAÇÃO Desagregar : S Considerar os anos seguintes : Euros

Rubricas [1]	Designação	Tipo [2]	Dotações iniciais [3]	Alterações Orçamentais Inscr./reforços [4]	Dim./anulações [5]	Créditos espec. [6]	Dotações corrigidas [7]=[3]+[4]+[5]+[6]	Observações [8]
0202	DEPARTAMENTO DE ADMINISTRAÇÃO GERAL	P/M	2.190.076,00	514.262,75	412.438,49		2.291.900,26	
02	AQUISIÇÃO DE BENS E SERVIÇOS	P/M	2.190.076,00	514.262,75	412.438,49		2.291.900,26	
0201	AQUISIÇÃO DE BENS	P/M	77.600,00	20.000,00	2.786,65		94.813,35	
020101	MATÉRIAS-PRIMAS E SUBSIDIÁRIAS	P	500,00		365,00		135,00	
020102	COMBUSTÍVEIS E LUBRIFICANTES	M	500,00		500,00			
02010201	GASOLINA	M	500,00		500,00			
020104	LIMPEZA E HIGIENE	M	35.000,00		521,66		34.478,34	
020114	OUTRO MATERIAL - PEÇAS	M	100,00		99,99		0,01	
020117	FERRAMENTAS E UTENSÍLIOS	M	1.000,00		800,00		200,00	
020120	MATERIAL DE EDUCAÇÃO, CULTURA E RECREIO	M	500,00		500,00			
020121	OUTROS BENS	P	40.000,00	20.000,00			60.000,00	
0202	AQUISIÇÃO DE SERVIÇOS	P/M	2.112.476,00	494.262,75	409.651,84		2.197.086,91	
020201	ENCARGOS DE INSTALAÇÕES	P	400.876,00		198.650,00		202.226,00	
02020102	ÁGUA	P	400.876,00		198.650,00		202.226,00	
020202	LIMPEZA E HIGIENE	P	360.000,00	155.000,00			515.000,00	
020203	CONSERVAÇÃO DE BENS	P/M	1.600,00	25.000,00	5.341,00		21.259,00	
020209	COMUNICAÇÕES	P	90.000,00		12.994,00		77.006,00	
02020902	CORREIOS	P	85.000,00		7.994,00		77.006,00	
02020905	OUTROS	P	5.000,00		5.000,00			
020212	SEGUROS	P	50.000,00		1.919,00		48.081,00	
02021209	OUTROS	P	50.000,00		1.919,00		48.081,00	
020214	ESTUDOS, PARCERES, PROJETOS E CONSULTADORIA	P/M	60.000,00		22.962,42		37.037,58	
020215	FORMAÇÃO	P	156.000,00	2.700,00	33.794,00		124.906,00	
020217	PUBLICIDADE	P	40.000,00	5.000,00	1.357,00		43.643,00	
020218	VIGILÂNCIA E SEGURANÇA	M	52.000,00		21.000,00		31.000,00	
020219	ASSISTÊNCIA TÉCNICA	P/M	112.000,00		62.400,00		49.600,00	
020220	OUTROS TRABALHOS ESPECIALIZADOS	P/M	290.000,00	25.400,00	49.234,42		266.165,58	
020225	OUTROS SERVIÇOS	P/M	500.000,00	281.162,75			781.162,75	
0203	DEPARTAMENTO DE CULTURA, EDUCAÇÃO E DESPORTO	P/M	8.872.737,75	1.999.959,24	886.152,70		9.986.544,29	
02	AQUISIÇÃO DE BENS E SERVIÇOS	P/M	8.872.737,75	1.999.959,24	886.152,70		9.986.544,29	
0201	AQUISIÇÃO DE BENS	P/M	1.539.100,00	282.230,00	380.628,15		1.440.701,85	
020101	MATÉRIAS-PRIMAS E SUBSIDIÁRIAS	P	130.000,00	80.000,00	47.827,00		162.173,00	
020102	COMBUSTÍVEIS E LUBRIFICANTES	P	500,00		335,00		165,00	
02010299	OUTROS	P	500,00		335,00		165,00	
020104	LIMPEZA E HIGIENE	P/M	150.000,00		84.928,66		65.071,34	
020106	ALIMENTAÇÃO - GÉNEROS PARA CONFECIONAR	P/M	900.000,00		201.038,51		698.961,49	
020107	VESTUÁRIO E ARTIGOS PESSOAIS	P/M	55.000,00	1.000,00	25.288,98		30.711,02	
020108	MATERIAL DE ESCRITÓRIO	P	2.000,00		693,00		1.307,00	
020111	MATERIAL DE CONSUMO CLÍNICO	M	500,00		500,00			
020114	OUTRO MATERIAL - PEÇAS	M	1.000,00		1.000,00			
020115	PRÉMIOS, CONDECORAÇÕES E OFERTAS	P	100,00	4.700,00	1.172,00		3.628,00	
020120	MATERIAL DE EDUCAÇÃO, CULTURA E RECREIO	P/M	30.000,00	5.000,00	12.845,00		22.155,00	
020121	OUTROS BENS	P/M	270.000,00	191.530,00	5.000,00		456.530,00	
0202	AQUISIÇÃO DE SERVIÇOS	P/M	7.333.637,75	1.717.729,24	505.524,55		8.545.842,44	
020202	LIMPEZA E HIGIENE	P	12.000,00	30.000,00	534,00		41.466,00	
020203	CONSERVAÇÃO DE BENS	P	55.000,00	5.000,00	588,00		59.412,00	
020204	LOCAÇÃO DE EDIFÍCIOS	P	170.000,00		11.230,00		158.770,00	
020208	LOCAÇÃO DE OUTROS BENS	P/M	120.000,00	68.000,00	1.472,12		186.527,88	
020209	COMUNICAÇÕES	M	500,00		500,00			
02020901	TELEFONES	M	500,00		500,00			
020210	TRANSPORTES	P/M	1.422.000,00	243.200,00	82.640,00		1.582.560,00	
	Total		33.592.773,51	6.632.316,27	2.835.218,48		37.389.871,70	

(*) NOTAS:
(2) Tipo - campo de identif. do tipo de alteração:
P se alteração permutativa
M se alteração modificativa

PERÍODO : 2023/01/02 2023/12/31 TOTAL DE ALTERAÇÕES PERMUTATIVAS 20 TOTAL DE ALTERAÇÕES MODIFICATIVAS 2 DO ANO CONTABILISTICO DE 2023 (ORÇAMENTO DO ANO : 2023)

Tipo de Visualização : APENAS AS RUBRICAS ORÇAMENTAIS QUE CONSTAM NA ALTERAÇÃO Desagregar : S Considerar os anos seguintes : Euros

Rubricas [1]		Designação	Tipo [2]	Dotações iniciais [3]	Alterações Orçamentais Inscr./reforços [4]	Dim./anulações [5]	Créditos espec. [6]	Dotações corrigidas [7]=[3]+[4]+[5]+[6]	Observações [8]
	02021001	TRANSPORTES ESCOLARES	P/M	1.275.000,00	146.700,00	40.330,00		1.381.370,00	
	02021009	OUTROS	P	147.000,00	96.500,00	42.310,00		201.190,00	
	020213	DESLOCAÇÕES E ESTADAS	P/M	8.000,00		6.758,00		1.242,00	
	020214	ESTUDOS, PARCERES, PROJETOS E CONSULTADORIA	P	36.000,00		36.000,00			
	020216	SEMINÁRIOS, EXPOSIÇÕES E SIMILARES	P/M	6.000,00		6.000,00			
	020217	PUBLICIDADE	P	125.000,00	25.000,00	29.063,00		120.937,00	
	020218	VIGILÂNCIA E SEGURANÇA	M	700.000,00		78.891,23		621.108,77	
	020219	ASSISTÊNCIA TÉCNICA	P/M	25.000,00		20.300,00		4.700,00	
	020220	OUTROS TRABALHOS ESPECIALIZADOS	P/M	1.167.000,00	204.900,00	150.935,09		1.220.964,91	
	020222	SERVIÇOS DE SAÚDE	P/M	80.000,00	13.000,00	4.613,11		88.386,89	
	020225	OUTROS SERVIÇOS	P/M	3.407.137,75	1.128.629,24	76.000,00		4.459.766,99	
0204		DEP.TO GESTÃO TERRITORIAL,COESÃO, SUSTENTABILIDADE	P/M	1.710.041,63	714.220,00	582.121,75		1.842.139,88	
	02	AQUISIÇÃO DE BENS E SERVIÇOS	P/M	1.710.041,63	714.220,00	582.121,75		1.842.139,88	
	0201	AQUISIÇÃO DE BENS	P/M	122.000,00	2.500,00	4.549,00		119.951,00	
	020101	MATÉRIAS-PRIMAS E SUBSIDIÁRIAS	P	15.000,00		243,00		14.757,00	
	020107	VESTUÁRIO E ARTIGOS PESSOAIS	M	5.000,00		1.890,00		3.110,00	
	020114	OUTRO MATERIAL - PEÇAS	M	1.000,00		1.000,00			
	020120	MATERIAL DE EDUCAÇÃO, CULTURA E RECREIO	M	1.000,00		700,00		300,00	
	020121	OUTROS BENS	P	100.000,00	2.500,00	716,00		101.784,00	
	0202	AQUISIÇÃO DE SERVIÇOS	P/M	1.588.041,63	711.720,00	577.572,75		1.722.188,88	
	020202	LIMPEZA E HIGIENE	M	6.000,00		1.500,00		4.500,00	
	020203	CONSERVAÇÃO DE BENS	P/M	18.000,00		6.775,00		11.225,00	
	020205	LOCAÇÃO DE MATERIAL DE INFORMÁTICA	M	500,00		500,00			
	020208	LOCAÇÃO DE OUTROS BENS	M	500,00		500,00			
	020214	ESTUDOS, PARCERES, PROJETOS E CONSULTADORIA	P/M	155.000,00	48.000,00	89.483,20		113.516,80	
	020215	FORMAÇÃO	P	5.000,00	4.500,00	260,00		9.240,00	
	020217	PUBLICIDADE	P	8.000,00		4.426,00		3.574,00	
	020218	VIGILÂNCIA E SEGURANÇA	P/M	11.000,00		7.550,00		3.450,00	
	020219	ASSISTÊNCIA TÉCNICA	M	1.000,00		1.000,00			
	020220	OUTROS TRABALHOS ESPECIALIZADOS	P	105.000,00	75.000,00	6.172,00		173.828,00	
	020225	OUTROS SERVIÇOS	P/M	1.278.041,63	584.220,00	459.406,55		1.402.855,08	
0205		DEPARTAMENTO DE OBRAS E SERVIÇOS MUNICIPAIS	P/M	5.624.100,00	506.441,00	2.638.303,29		3.492.237,71	
	02	AQUISIÇÃO DE BENS E SERVIÇOS	P/M	5.624.100,00	506.441,00	2.638.303,29		3.492.237,71	
	0201	AQUISIÇÃO DE BENS	P/M	753.000,00	29.400,00	47.956,00		734.444,00	
	020101	MATÉRIAS-PRIMAS E SUBSIDIÁRIAS	P/M	67.000,00		13.000,00		54.000,00	
	020102	COMBUSTÍVEIS E LUBRIFICANTES	M	390.000,00	400,00	7.000,00		383.400,00	
	02010201	GASOLINA	M	30.000,00		7.000,00		23.000,00	
	02010299	OUTROS	M	360.000,00	400,00			360.400,00	
	020104	LIMPEZA E HIGIENE	P/M	8.000,00		8.000,00			
	020107	VESTUÁRIO E ARTIGOS PESSOAIS	M	1.000,00		1.000,00			
	020112	MATERIAL DE TRANSPORTE- PEÇAS	P	112.000,00		4.346,00		107.654,00	
	020114	OUTRO MATERIAL - PEÇAS	P	20.000,00		5.070,00		14.930,00	
	020117	FERRAMENTAS E UTENSÍLIOS	P	5.000,00		980,00		4.020,00	
	020121	OUTROS BENS	P/M	150.000,00	29.000,00	8.560,00		170.440,00	
	0202	AQUISIÇÃO DE SERVIÇOS	P/M	4.871.100,00	477.041,00	2.590.347,29		2.757.793,71	
	020201	ENCARGOS DE INSTALAÇÕES	P/M	3.030.500,00		2.089.671,86		940.828,14	
	02020101	ELETRICIDADE	P/M	3.030.500,00		2.089.671,86		940.828,14	
	020202	LIMPEZA E HIGIENE	M	1.100,00		1.100,00			
	020203	CONSERVAÇÃO DE BENS	P/M	206.500,00		45.283,72		161.216,28	
	020208	LOCAÇÃO DE OUTROS BENS	P	137.000,00	46.000,00			183.000,00	
	020209	COMUNICAÇÕES	P	50.000,00	7.541,00			57.541,00	
		Total		46.407.053,29	9.036.665,51	6.092.552,24		49.351.166,56	

(*) NOTAS:
(2) Tipo - campo de identif. do tipo de alteração:
P se alteração permutativa
M se alteração modificativa

PERÍODO : 2023/01/02 2023/12/31 TOTAL DE ALTERAÇÕES PERMUTATIVAS 20 TOTAL DE ALTERAÇÕES MODIFICATIVAS 2 DO ANO CONTABILISTICO DE 2023 (ORÇAMENTO DO ANO : 2023)

Tipo de Visualização : APENAS AS RUBRICAS ORÇAMENTAIS QUE COMSTAM NA ALTERAÇÃO Desagregar : S Considerar os anos seguintes : Euros

Rubricas [1]		Designação	Tipo [2]	Dotações iniciais [3]	Alterações Orçamentais Inscr./reforços [4]	Dim./anulações [5]	Créditos espec. [6]	Dotações corrigidas [7]=[3]+[4]+[5]+[6]	Observações [8]
	02020909	OUTROS	P	50.000,00	7.541,00			57.541,00	
	020212	SEGUROS	P	110.000,00		2.134,00		107.866,00	
	02021201	EDIFICIOS	P	65.000,00		1.199,00		63.801,00	
	02021202	VIATURAS	P	45.000,00		935,00		44.065,00	
	020214	ESTUDOS, PARCERES, PROJETOS E CONSULTADORIA	P/M	455.000,00	15.000,00	237.974,71		232.025,29	
	020217	PUBLICIDADE	P/M	1.000,00	27.000,00	24.000,00		4.000,00	
	020218	VIGILÂNCIA E SEGURANÇA	P/M	100.000,00		10.468,00		89.532,00	
	020219	ASSISTÊNCIA TÉCNICA	P	7.000,00		3.941,00		3.059,00	
	020220	OUTROS TRABALHOS ESPECIALIZADOS	P	280.000,00	160.000,00	80.594,00		359.406,00	
	020225	OUTROS SERVIÇOS	P/M	493.000,00	221.500,00	95.180,00		619.320,00	
D3		**Juros e outros encargos**	P	**471.049,71**	**329.110,00**	**35.107,00**		**765.052,71**	
02		CAMARA MUNICIPAL	P	471.049,71	329.110,00	35.107,00		765.052,71	
0201		PRESIDENCIA	P	467.049,71	314.000,00	31.060,00		749.989,71	
	03	JUROS E OUTROS ENCARGOS	P	467.049,71	314.000,00	31.060,00		749.989,71	
	0301	JUROS DA DÍVIDA PÚBLICA	P	467.049,71	314.000,00	31.060,00		749.989,71	
	030103	SOCIEDADES FINANCEIRAS- BANCOS E OUTRAS INSTITUIÇÕES FINANCEIRAS	P	467.049,71	314.000,00	31.060,00		749.989,71	
	03010301	EMPRÉSTIMOS DE CURTO PRAZO	P	90.000,00	4.000,00			94.000,00	
	03010302	EMPRÉSTIMOS DE MÉDIO E LONGO PRAZO	P	377.049,71	310.000,00	31.060,00		655.989,71	
0202		DEPARTAMENTO DE ADMINISTRAÇAO GERAL	P		9.510,00	847,00		8.663,00	
	03	JUROS E OUTROS ENCARGOS	P		9.510,00	847,00		8.663,00	
	0305	OUTROS JUROS	P		9.510,00	847,00		8.663,00	
	030502	OUTROS	P		9.510,00	847,00		8.663,00	
	03050299	OUTROS	P		9.510,00	847,00		8.663,00	
0205		DEPARTAMENTO DE OBRAS E SERVIÇOS MUNICIPAIS	P	4.000,00	5.600,00	3.200,00		6.400,00	
	03	JUROS E OUTROS ENCARGOS	P	4.000,00	5.600,00	3.200,00		6.400,00	
	0303	JUROS DE LOCAÇÃO FINANCEIRA	P	4.000,00	5.600,00	3.200,00		6.400,00	
	030305	MATERIAL DE TRANSPORTE	P	4.000,00	5.600,00	3.200,00		6.400,00	
D4		**Transferências e subsídios correntes**	P/M	**10.206.837,00**	**2.620.429,00**	**3.006.028,47**		**9.821.237,53**	
D41		**Transferências correntes**	P/M	**10.206.837,00**	**2.620.429,00**	**3.006.028,47**		**9.821.237,53**	
D411		**Administrações Públicas**	P/M	**4.552.837,00**	**1.515.229,00**	**1.119.085,62**		**4.948.980,38**	
D4115		Administração Local	P/M	4.552.837,00	1.515.229,00	1.119.085,62		4.948.980,38	
02		CAMARA MUNICIPAL	P/M	4.552.837,00	1.515.229,00	1.119.085,62		4.948.980,38	
0201		PRESIDENCIA	P/M	3.082.837,00	1.273.229,00	1.018.714,19		3.337.351,81	
	04	TRANSFERÊNCIAS CORRENTES	P/M	3.082.837,00	1.273.229,00	1.018.714,19		3.337.351,81	
	0405	ADMINISTRAÇÃO LOCAL	P/M	3.082.837,00	1.273.229,00	1.018.714,19		3.337.351,81	
	040501	CONTINENTE	P/M	3.082.837,00	1.273.229,00	1.018.714,19		3.337.351,81	
	04050101	MUNICÍPIOS	M	1.000,00		1.000,00			
	04050102	FREGUESIAS	P/M	1.413.900,00	132.309,00	169.222,46		1.376.986,54	
	0405010201	PROCESSO ELEITORAL	P	20.000,00		7.370,00		12.630,00	
	0405010208	OUTROS	P/M	1.393.900,00	132.309,00	161.852,46		1.364.356,54	
	04050104	ASSOCIAÇÕES DE MUNICÍPIOS	P	50.000,00		619,00		49.381,00	
	04050108	OUTROS	P/M	1.617.937,00	1.140.920,00	847.872,73		1.910.984,27	
0203		DEPARTAMENTO DE CULTURA, EDUCAÇÃO E DESPORTO	P/M	1.465.000,00	242.000,00	95.371,43		1.611.628,57	
	04	TRANSFERÊNCIAS CORRENTES	P/M	1.465.000,00	242.000,00	95.371,43		1.611.628,57	
	0405	ADMINISTRAÇÃO LOCAL	P/M	1.465.000,00	242.000,00	95.371,43		1.611.628,57	
	040501	CONTINENTE	P/M	1.465.000,00	242.000,00	95.371,43		1.611.628,57	
	04050102	FREGUESIAS	P/M	220.000,00		92.844,43		127.155,57	
	0405010205	PESSOAL AUXILIAR	P/M	200.000,00		72.844,43		127.155,57	
	0405010208	OUTROS	P	20.000,00		20.000,00			
	04050108	OUTROS	P	1.245.000,00	242.000,00	2.527,00		1.484.473,00	
		Total		52.921.940,00	11.312.045,51	7.696.036,57		56.537.948,94	

(*) NOTAS:
(2) Tipo - campo de identif. do tipo de alteração:
P se alteração permutativa
M se alteração modificativa

PERÍODO : 2023/01/02 2023/12/31 TOTAL DE ALTERAÇÕES PERMUTATIVAS 20 TOTAL DE ALTERAÇÕES MODIFICATIVAS 2 DO ANO CONTABILISTICO DE 2023 (ORÇAMENTO DO ANO : **2023**)

Tipo de Visualização : APENAS AS RUBRICAS ORÇAMENTAIS QUE CONSTAM NA ALTERAÇÃO Desagregar : S Considerar os anos seguintes : Euro

Rubricas [1]		Designação	Tipo [2]	Dotações iniciais [3]	Alterações Orçamentais Inscr./reforços [4]	Din./anulações [5]	Créditos espec. [6]	Dotações corrigidas [7]=[3]+[4]+[5]+[6]	Observações [8]
0204		DEP.TO GESTÃO TERRITORIAL,COESÃO, SUSTENTABILIDADE	P	5.000,00		5.000,00			
	04	TRANSFERÊNCIAS CORRENTES	P	5.000,00		5.000,00			
	0405	ADMINISTRAÇÃO LOCAL	P	5.000,00		5.000,00			
	040501	CONTINENTE	P	5.000,00		5.000,00			
	04050102	FREGUESIAS	P	5.000,00		5.000,00			
	0405010208	OUTROS	P	5.000,00		5.000,00			
D412		Entidades do Setor Não Lucrativo	P/M	5.621.000,00	1.105.200,00	1.865.792,85		4.860.407,15	
02		CAMARA MUNICIPAL	P/M	5.621.000,00	1.105.200,00	1.865.792,85		4.860.407,15	
0201		PRESIDENCIA	P/M	560.000,00	115.000,00	80.905,73		594.094,27	
	04	TRANSFERÊNCIAS CORRENTES	P/M	560.000,00	115.000,00	80.905,73		594.094,27	
	0407	INSTITUIÇÕES SEM FINS LUCRATIVOS	P/M	560.000,00	115.000,00	80.905,73		594.094,27	
	040701	INSTITUIÇÕES SEM FINS LUCRATIVOS	P/M	560.000,00	115.000,00	80.905,73		594.094,27	
	04070108	OUTRAS TRANSFERÊNCIAS	P/M	560.000,00	115.000,00	80.905,73		594.094,27	
0203		DEPARTAMENTO DE CULTURA, EDUCAÇÃO E DESPORTO	P/M	3.751.000,00	986.200,00	1.287.303,26		3.449.896,74	
	04	TRANSFERÊNCIAS CORRENTES	P/M	3.751.000,00	986.200,00	1.287.303,26		3.449.896,74	
	0407	INSTITUIÇÕES SEM FINS LUCRATIVOS	P/M	3.751.000,00	986.200,00	1.287.303,26		3.449.896,74	
	040701	INSTITUIÇÕES SEM FINS LUCRATIVOS	P/M	3.751.000,00	986.200,00	1.287.303,26		3.449.896,74	
	04070101	FINS CULTURAIS	P/M	1.027.500,00	29.000,00	263.327,53		793.172,47	
	04070102	FINS DESPORTIVOS	P/M	1.332.500,00	787.400,00	456.132,26		1.663.767,74	
	04070104	FINS SOCIAIS	P/M	721.200,00	151.300,00	242.641,22		629.858,78	
	04070108	OUTRAS TRANSFERÊNCIAS	P/M	669.800,00	18.500,00	325.202,25		363.097,75	
0204		DEP.TO GESTÃO TERRITORIAL,COESÃO, SUSTENTABILIDADE	P/M	1.310.000,00	4.000,00	497.583,86		816.416,14	
	04	TRANSFERÊNCIAS CORRENTES	P/M	1.310.000,00	4.000,00	497.583,86		816.416,14	
	0407	INSTITUIÇÕES SEM FINS LUCRATIVOS	P/M	1.310.000,00	4.000,00	497.583,86		816.416,14	
	040701	INSTITUIÇÕES SEM FINS LUCRATIVOS	P/M	1.310.000,00	4.000,00	497.583,86		816.416,14	
	04070104	FINS SOCIAIS	P/M	733.800,00	2.000,00	165.815,76		569.984,24	
	04070108	OUTRAS TRANSFERÊNCIAS	P/M	576.200,00	2.000,00	331.768,10		246.431,90	
D413		Famílias	P/M	21.000,00		9.150,00		11.850,00	
02		CAMARA MUNICIPAL	P/M	21.000,00		9.150,00		11.850,00	
0201		PRESIDENCIA	M	1.000,00		1.000,00			
	04	TRANSFERÊNCIAS CORRENTES	M	1.000,00		1.000,00			
	0408	FAMÍLIAS	M	1.000,00		1.000,00			
	040802	OUTRAS	M	1.000,00		1.000,00			
0204		DEP.TO GESTÃO TERRITORIAL,COESÃO, SUSTENTABILIDADE	P	20.000,00		8.150,00		11.850,00	
	04	TRANSFERÊNCIAS CORRENTES	P	20.000,00		8.150,00		11.850,00	
	0408	FAMÍLIAS	P	20.000,00		8.150,00		11.850,00	
	040802	OUTRAS	P	20.000,00		8.150,00		11.850,00	
D414		Outras	P/M	12.000,00		12.000,00			
02		CAMARA MUNICIPAL	P/M	12.000,00		12.000,00			
0201		PRESIDENCIA	M	1.000,00		1.000,00			
	04	TRANSFERÊNCIAS CORRENTES	M	1.000,00		1.000,00			
	0401	SOCIEDADES E QUASE-SOCIEDADES NÃO FINANCEIRAS	M	1.000,00		1.000,00			
	040101	PÚBLICAS	M	1.000,00		1.000,00			
	04010101	EMPRESAS PÚBLICAS MUNICIPAIS E INTERMUNICIPAIS	M	1.000,00		1.000,00			
0203		DEPARTAMENTO DE CULTURA, EDUCAÇÃO E DESPORTO	M	1.000,00		1.000,00			
	04	TRANSFERÊNCIAS CORRENTES	M	1.000,00		1.000,00			
	0401	SOCIEDADES E QUASE-SOCIEDADES NÃO FINANCEIRAS	M	1.000,00		1.000,00			
Total				58.569.940,00	12.417.245,51	9.576.979,42		61.410.206,09	

(*) NOTAS:
(2) Tipo - campo de identif. do tipo de alteração:
P se alteração permutativa
M se alteração modificativa

PERÍODO : 2023/01/02 2023/12/31 TOTAL DE ALTERAÇÕES PERMUTATIVAS 20 TOTAL DE ALTERAÇÕES MODIFICATIVAS 2 DO ANO CONTABILISTICO DE 2023 (ORÇAMENTO DO ANO : **2023**)

Tipo de Visualização : APENAS AS RUBRICAS ORÇAMENTAIS QUE CONSTAM NA ALTERAÇÃO Desagregar : S Considerar os anos seguintes : Euros

Rubricas [1]		Designação	Tipo [2]	Dotações iniciais [3]	Alterações Orçamentais Inscr./reforços [4]	Dim./anulações [5]	Créditos espec. [6]	Dotações corrigidas [7]=[3]+[4]+[5]+[6]	Observações [8]
	040101	PÚBLICAS	M	1.000,00		1.000,00			
	04010101	EMPRESAS PÚBLICAS MUNICIPAIS E INTERMUNICIPAIS	M	1.000,00		1.000,00			
0204		DEP.TO GESTÃO TERRITORIAL,COESÃO, SUSTENTABILIDADE	P	10.000,00		10.000,00			
	04	TRANSFERÊNCIAS CORRENTES	P	10.000,00		10.000,00			
	0401	SOCIEDADES E QUASE-SOCIEDADES NÃO FINANCEIRAS	P	10.000,00		10.000,00			
	040101	PÚBLICAS	P	10.000,00		10.000,00			
	04010101	EMPRESAS PÚBLICAS MUNICIPAIS E INTERMUNICIPAIS	P	10.000,00		10.000,00			
D5		**Outras despesas correntes**	P/M	**610.000,00**	**74.280,00**	**36.464,24**		**647.815,76**	
02		CAMARA MUNICIPAL	P/M	610.000,00	74.280,00	36.464,24		647.815,76	
0201		PRESIDENCIA	P/M	451.500,00	58.130,00	28.604,00		481.026,00	
	06	OUTRAS DESPESAS CORRENTES	P/M	451.500,00	58.130,00	28.604,00		481.026,00	
	0602	DIVERSAS	P/M	451.500,00	58.130,00	28.604,00		481.026,00	
	060201	IMPOSTOS E TAXAS	P	5.500,00		2.218,00		3.282,00	
	06020101	IMPOSTOS E TAXAS PAGOS PELA AUTARQUIA	P	5.500,00		2.218,00		3.282,00	
	0602010199	OUTRAS	P	5.500,00		2.218,00		3.282,00	
	060203	OUTRAS	P/M	446.000,00	58.130,00	26.386,00		477.744,00	
	06020301	OUTRAS RESTITUIÇÕES	P	300.000,00		25.386,00		274.614,00	
	06020302	IVA PAGO	M	1.000,00		1.000,00			
	06020304	SERVIÇOS BANCÁRIOS	P	35.000,00	23.130,00			58.130,00	
	06020305	OUTRAS	P	110.000,00	35.000,00			145.000,00	
0202		DEPARTAMENTO DE ADMINISTRAÇAO GERAL	P/M	70.000,00	16.150,00			86.150,00	
	06	OUTRAS DESPESAS CORRENTES	P/M	70.000,00	16.150,00			86.150,00	
	0602	DIVERSAS	P/M	70.000,00	16.150,00			86.150,00	
	060203	OUTRAS	P/M	70.000,00	16.150,00			86.150,00	
	06020305	OUTRAS	P/M	70.000,00	16.150,00			86.150,00	
0203		DEPARTAMENTO DE CULTURA, EDUCAÇÃO E DESPORTO	M	1.500,00		1.400,24		99,76	
	06	OUTRAS DESPESAS CORRENTES	M	1.500,00		1.400,24		99,76	
	0602	DIVERSAS	M	1.500,00		1.400,24		99,76	
	060203	OUTRAS	M	1.500,00		1.400,24		99,76	
	06020301	OUTRAS RESTITUIÇÕES	M	500,00		500,00			
	06020305	OUTRAS	M	1.000,00		900,24		99,76	
0204		DEP.TO GESTÃO TERRITORIAL,COESÃO, SUSTENTABILIDADE	M	2.000,00		1.970,00		30,00	
	06	OUTRAS DESPESAS CORRENTES	M	2.000,00		1.970,00		30,00	
	0602	DIVERSAS	M	2.000,00		1.970,00		30,00	
	060203	OUTRAS	M	2.000,00		1.970,00		30,00	
	06020301	OUTRAS RESTITUIÇÕES	M	1.000,00		1.000,00			
	06020305	OUTRAS	M	1.000,00		970,00		30,00	
0205		DEPARTAMENTO DE OBRAS E SERVIÇOS MUNICIPAIS	P	85.000,00		4.490,00		80.510,00	
	06	OUTRAS DESPESAS CORRENTES	P	85.000,00		4.490,00		80.510,00	
	0602	DIVERSAS	P	85.000,00		4.490,00		80.510,00	
	060203	OUTRAS	P	85.000,00		4.490,00		80.510,00	
	06020305	OUTRAS	P	85.000,00		4.490,00		80.510,00	
D6		**Aquisição de bens de capital**	P/M	**33.272.337,25**	**7.054.028,20**	**17.275.430,58**		**23.050.934,87**	
02		CAMARA MUNICIPAL	P/M	33.272.337,25	7.054.028,20	17.275.430,58		23.050.934,87	
0201		PRESIDENCIA	P/M	649.063,66	10.000,00	196.314,71		462.748,95	
	07	AQUISIÇÃO DE BENS DE CAPITAL	P/M	649.063,66	10.000,00	196.314,71		462.748,95	
	0701	INVESTIMENTOS	P/M	648.063,66	10.000,00	195.314,71		462.748,95	
	070103	EDIFÍCIOS	P/M	586.063,66		186.984,71		399.078,95	
		Total		59.190.940,00	12.491.525,51	9.624.443,66		62.058.021,85	

(*) NOTAS:
(2) Tipo - campo de identif. do tipo de alteração:
P se alteração permutativa
M se alteração modificativa

PERÍODO : 2023/01/02 2023/12/31 TOTAL DE ALTERAÇÕES PERMUTATIVAS 20 TOTAL DE ALTERAÇÕES MODIFICATIVAS 2 DO ANO CONTABILISTICO DE 2023 (ORÇAMENTO DO ANO : **2023**)

Tipo de Visualização : APENAS AS RUBRICAS ORÇAMENTAIS QUE CONSTAM NA ALTERAÇÃO Desagregar : S Considerar os anos seguintes : Euros

Rubricas [1]		Designação	Tipo [2]	Dotações iniciais [3]	Alterações Orçamentais Inscr./reforços [4]	Dim./anulações [5]	Créditos espec. [6]	Dotações corrigidas [7]=[3]+[4]+[5]+[6]	Observações [8]
	07010301	INSTALAÇÕES DE SERVIÇOS	P/M	586.063,66		186.984,71		399.078,95	
	0701030199	OUTROS	P/M	586.063,66		186.984,71		399.078,95	
	070106	MATERIAL DE TRANSPORTE	P	49.000,00		5.330,00		43.670,00	
	07010602	OUTRO	P	49.000,00		5.330,00		43.670,00	
	070107	EQUIPAMENTO DE INFORMÁTICA	M	500,00		500,00			
	070108	SOFTWARE INFORMÁTICO	M	500,00		500,00			
	070110	EQUIPAMENTO BÁSICO	P	10.000,00	10.000,00			20.000,00	
	07011002	OUTRO	P	10.000,00	10.000,00			20.000,00	
	070112	ARTIGOS E OBJETOS DE VALOR	M	2.000,00		2.000,00			
	0702	LOCAÇÃO FINANCEIRA	M	1.000,00		1.000,00			
	070205	MATERIAL DE TRANSPORTE	M	1.000,00		1.000,00			
0202		DEPARTAMENTO DE ADMINISTRAÇÃO GERAL	P/M	459.100,00	262.000,00	181.567,62		539.532,38	
	07	AQUISIÇÃO DE BENS DE CAPITAL	P/M	459.100,00	262.000,00	181.567,62		539.532,38	
	0701	INVESTIMENTOS	P/M	459.100,00	262.000,00	181.567,62		539.532,38	
	070107	EQUIPAMENTO DE INFORMÁTICA	P/M	205.500,00	259.000,00	15.901,81		448.598,19	
	070108	SOFTWARE INFORMÁTICO	P/M	240.350,00		158.415,81		81.934,19	
	070109	EQUIPAMENTO ADMINISTRATIVO	P/M	7.250,00		7.250,00			
	070110	EQUIPAMENTO BÁSICO	P	6.000,00	3.000,00			9.000,00	
	07011002	OUTRO	P	6.000,00	3.000,00			9.000,00	
0203		DEPARTAMENTO DE CULTURA, EDUCAÇÃO E DESPORTO	P/M	7.774.193,21	3.529.960,00	5.817.275,99		5.486.877,22	
	07	AQUISIÇÃO DE BENS DE CAPITAL	P/M	7.774.193,21	3.529.960,00	5.817.275,99		5.486.877,22	
	0701	INVESTIMENTOS	P/M	7.774.193,21	3.529.960,00	5.817.275,99		5.486.877,22	
	070101	TERRENOS	P/M	101.000,00	865.000,00	655.000,00		311.000,00	
	070102	HABITAÇÕES	P/M	2.682.928,56	1.533.040,00	3.505.632,88		710.335,68	
	07010201	CONSTRUÇÃO	P/M	410.000,00	1.467.040,00	1.641.352,28		235.687,72	
	07010203	REPARAÇÃO E BENEFICIAÇÃO	P/M	2.272.928,56	66.000,00	1.864.280,60		474.647,96	
	070103	EDIFÍCIOS	P/M	4.303.807,36	409.320,00	1.093.830,49		3.619.296,87	
	07010301	INSTALAÇÕES DE SERVIÇOS	P/M	101.000,00		101.000,00			
	0701030102	ARQUIVO MUNICIPAL	M	1.000,00		1.000,00			
	0701030199	OUTROS	P	100.000,00		100.000,00			
	07010302	INSTALAÇÕES DESPORTIVAS E RECREATIVAS	P/M	914.000,00	180.000,00	626.260,16		467.739,84	
	0701030202	MUSEUS	P/M	201.000,00		38.700,00		162.300,00	
	0701030209	OUTROS	P/M	713.000,00	180.000,00	587.560,16		305.439,84	
	07010304	CRECHES	P/M	52.000,00	123.000,00	113.383,99		61.616,01	
	07010305	ESCOLAS	P/M	3.235.807,36	106.320,00	252.186,34		3.089.941,02	
	07010307	OUTROS	M	1.000,00		1.000,00			
	070104	CONSTRUÇÕES DIVERSAS	P/M	58.957,29		58.950,00		7,29	
	07010406	INSTALAÇÕES DESPORTIVAS E RECREATIVAS	P/M	57.957,29		57.950,00		7,29	
	07010413	OUTROS	M	1.000,00		1.000,00			
	070107	EQUIPAMENTO DE INFORMÁTICA	P	150.000,00		146.500,00		3.500,00	
	070109	EQUIPAMENTO ADMINISTRATIVO	P/M	10.000,00	175.000,00	42.889,77		142.110,23	
	070110	EQUIPAMENTO BÁSICO	P/M	431.500,00	547.600,00	281.221,07		697.878,93	
	07011002	OUTRO	P/M	431.500,00	547.600,00	281.221,07		697.878,93	
	070111	FERRAMENTAS E UTENSÍLIOS	M	5.000,00		3.968,80		1.031,20	
	070112	ARTIGOS E OBJETOS DE VALOR	P/M	30.000,00		28.282,98		1.717,02	
	070115	OUTROS INVESTIMENTOS	M	1.000,00		1.000,00			
	07011501	ESTUDOS E PROJETOS	M	1.000,00		1.000,00			
0204		DEP.TO GESTÃO TERRITORIAL,COESÃO, SUSTENTABILIDADE	P/M	1.565.350,94	27.600,00	1.314.046,76		278.904,18	
	07	AQUISIÇÃO DE BENS DE CAPITAL	P/M	1.565.350,94	27.600,00	1.314.046,76		278.904,18	
	0701	INVESTIMENTOS	P/M	1.462.350,94	27.600,00	1.211.046,76		278.904,18	
	070103	EDIFÍCIOS	P	5.000,00		5.000,00			
	07010301	INSTALAÇÕES DE SERVIÇOS	P	5.000,00		5.000,00			
		Total		68.073.296,87	16.293.485,51	15.819.601,98		68.547.180,40	

(*) NOTAS:
(2) Tipo - campo de identif. do tipo de alteração:
P se alteração permutativa
M se alteração modificativa

PERÍODO : 2023/01/02 2023/12/31 TOTAL DE ALTERAÇÕES PERMUTATIVAS 20 TOTAL DE ALTERAÇÕES MODIFICATIVAS 2 DO ANO CONTABILISTICO DE 2023 (ORÇAMENTO DO ANO : 2023)

Tipo de Visualização : APENAS AS RUBRICAS ORÇAMENTAIS QUE CONSTAM NA ALTERAÇÃO Desagregar : S Considerar os anos seguintes : Euros

Rubricas [1]	Designação	Tipo [2]	Dotações iniciais [3]	Alterações Orçamentais Inscr./reforços [4]	Dim./anulações [5]	Créditos espec. [6]	Dotações corrigidas [7]=[3]+[4]+[5]+[6]	Observações [8]
0701030199	OUTROS	P	5.000,00		5.000,00			
070104	CONSTRUÇÕES DIVERSAS	P/M	1.285.902,47		1.075.030,00		210.872,47	
07010409	SINALIZAÇÃO E TRANSITO	M	1.000,00		1.000,00			
07010413	OUTROS	P/M	1.284.902,47		1.074.030,00		210.872,47	
070107	EQUIPAMENTO DE INFORMÁTICA	M	3.500,00		3.500,00			
070109	EQUIPAMENTO ADMINISTRATIVO	M	4.500,00		4.500,00			
070110	EQUIPAMENTO BÁSICO	P	48.596,40	27.000,00	18.800,00		56.796,40	
07011002	OUTRO	P	48.596,40	27.000,00	18.800,00		56.796,40	
070111	FERRAMENTAS E UTENSÍLIOS	M	4.000,00		416,76		3.583,24	
070115	OUTROS INVESTIMENTOS	P/M	110.852,07	600,00	103.800,00		7.652,07	
07011501	ESTUDOS E PROJETOS	P/M	37.000,00		37.000,00			
07011509	OUTROS INVESTIMENTOS	P	73.852,07	600,00	66.800,00		7.652,07	
0703	BENS DE DOMÍNIO PÚBLICO	P/M	103.000,00		103.000,00			
070303	OUTRAS CONSTRUÇÕES E INFRAESTRUTURAS	P/M	103.000,00		103.000,00			
07030313	OUTROS	P/M	103.000,00		103.000,00			
0205	DEPARTAMENTO DE OBRAS E SERVIÇOS MUNICIPAIS	P/M	22.824.629,44	3.224.468,20	9.766.225,50		16.282.872,14	
07	AQUISIÇÃO DE BENS DE CAPITAL	P/M	22.824.629,44	3.224.468,20	9.766.225,50		16.282.872,14	
0701	INVESTIMENTOS	P/M	14.014.328,23	2.659.268,20	5.843.511,74		10.830.084,69	
070101	TERRENOS	P/M	1.790.000,00	906.066,55	289.776,11		2.406.290,44	
070102	HABITAÇÕES	P	10.000,00		10.000,00			
07010201	CONSTRUÇÃO	P	7.500,00		7.500,00			
07010202	AQUISIÇÃO	P	2.500,00		2.500,00			
070103	EDIFÍCIOS	P/M	3.838.997,99	1.330.099,00	1.014.740,90		4.154.356,09	
07010301	INSTALAÇÕES DE SERVIÇOS	P/M	1.159.599,10	415.850,00	300.999,00		1.274.450,10	
0701030101	PAÇOS DO CONCELHO	P/M	135.000,00	153.000,00	35.452,75		252.547,25	
0701030199	OUTROS	P/M	1.024.599,10	262.850,00	265.546,25		1.021.902,85	
07010302	INSTALAÇÕES DESPORTIVAS E RECREATIVAS	P/M	113.500,00	17.309,00	26.877,27		103.931,73	
0701030209	OUTROS	P/M	113.500,00	17.309,00	26.877,27		103.931,73	
07010303	MERCADOS E INSTALAÇÕES DE FISCALIZAÇÃO SANITÁRIA	P	240.000,00		171.735,00		68.265,00	
07010307	OUTROS	P/M	2.325.898,89	896.940,00	515.129,63		2.707.709,26	
070104	CONSTRUÇÕES DIVERSAS	P/M	7.806.830,24	206.652,65	4.260.235,79		3.753.247,10	
07010401	VIADUTOS, ARRUAM. E OBRAS COMPLEMENTARES	P/M	3.000,00		3.000,00			
07010402	SISTEMA DE DRENAGEM DE AGUAS RESIDUAIS	P/M	4.910.322,22	185.652,65	2.850.691,60		2.245.283,27	
07010404	ILUMINAÇÃO PÚBLICA	P/M	100.000,00	19.500,00	41.806,20		77.693,80	
07010407	CAPTAÇÃO E DISTRIBUIÇÃO ÁGUA	P/M	485.508,02		304.320,79		181.187,23	
07010409	SINALIZAÇÃO E TRANSITO	P/M	61.000,00	1.500,00	26.310,14		36.189,86	
07010410	INF. DISTRIBUIÇÃO DE ENERGIA ELÉTRICA	P/M	73.000,00		73.000,00			
07010412	CEMITÉRIOS	P/M	26.000,00		26.000,00			
07010413	OUTROS	P/M	2.148.000,00		935.107,06		1.212.892,94	
070106	MATERIAL DE TRANSPORTE	P/M	100.000,00	103.000,00	798,85		202.201,15	
07010602	OUTRO	P/M	100.000,00	103.000,00	798,85		202.201,15	
070109	EQUIPAMENTO ADMINISTRATIVO	P/M	26.000,00		23.703,28		2.296,72	
070110	EQUIPAMENTO BÁSICO	P/M	196.500,00	13.450,00	61.973,75		147.976,25	
07011002	OUTRO	P/M	196.500,00	13.450,00	61.973,75		147.976,25	
070115	OUTROS INVESTIMENTOS	P/M	246.000,00	100.000,00	182.283,06		163.716,94	
07011501	ESTUDOS E PROJETOS	P/M	245.000,00	100.000,00	181.283,06		163.716,94	
07011509	OUTROS INVESTIMENTOS	P	1.000,00		1.000,00			
0702	LOCAÇÃO FINANCEIRA	P/M	200.000,00		67.609,75		132.390,25	
070205	MATERIAL DE TRANSPORTE	P/M	200.000,00		67.609,75		132.390,25	
	Total		83.852.976,04	18.980.353,71	23.044.770,23		79.788.559,52	

(*) NOTAS:
(2) Tipo - campo de identif. do tipo de alteração:
P se alteração permutativa
M se alteração modificativa

PERÍODO : 2023/01/02 2023/12/31 TOTAL DE ALTERAÇÕES PERMUTATIVAS 20 TOTAL DE ALTERAÇÕES MODIFICATIVAS 2 DO ANO CONTABILISTICO DE 2023 (ORÇAMENTO DO ANO : **2023**)

Tipo de Visualização : APENAS AS RUBRICAS ORÇAMENTAIS QUE CONSTAM NA ALTERAÇÃO Desagregar : S Considerar os anos seguintes : Euros

Rubricas [1]	Designação	Tipo [2]	Dotações iniciais [3]	Alterações Orçamentais Inscr./reforços [4]	Alterações Orçamentais Din./anulações [5]	Alterações Orçamentais Créditos espec. [6]	Dotações corrigidas [7]=[3]+[4]+[5]+[6]	Observações [8]
0703	BENS DE DOMÍNIO PÚBLICO	P/M	8.610.301,21	565.200,00	3.855.104,01		5.320.397,20	
070303	OUTRAS CONSTRUÇÕES E INFRAESTRUTURAS	P/M	8.610.301,21	565.200,00	3.855.104,01		5.320.397,20	
07030301	VIADUTOS, ARRUAMENTOS E OBRAS COMPLEMENTARES	P/M	5.512.401,21	264.200,00	1.880.757,86		3.895.843,35	
07030305	PARQUES E JARDINS	P	114.000,00		40.000,00		74.000,00	
07030308	VIAÇÃO RURAL	P/M	2.492.500,00	301.000,00	1.572.446,15		1.221.053,85	
0703030801	REDE VIÁRIA MUNICIPAL - CONSERVAÇÃO	P/M	350.000,00		258.345,59		91.654,41	
0703030802	REDE VIÁRIA MUNICIPAL - OBRAS	P/M	2.142.500,00	301.000,00	1.314.100,56		1.129.399,44	
07030309	SINALIZAÇÃO E TRANSITO	M	400,00		400,00			
07030313	OUTROS	P/M	491.000,00		361.500,00		129.500,00	
D7	**Transferências e subsídios de capital**	P/M	**8.996.840,00**	**1.112.103,07**	**2.609.272,54**		**7.499.670,53**	
D71	**Transferências de capital**	P/M	**8.996.840,00**	**1.112.103,07**	**2.609.272,54**		**7.499.670,53**	
D711	**Administrações Públicas**	P/M	**6.826.840,00**	**731.103,07**	**1.163.827,03**		**6.394.116,04**	
D7115	Administração Local	P/M	6.826.840,00	731.103,07	1.163.827,03		6.394.116,04	
02	CAMARA MUNICIPAL	P/M	6.826.840,00	731.103,07	1.163.827,03		6.394.116,04	
0201	PRESIDENCIA	P/M	6.826.840,00	731.103,07	1.163.827,03		6.394.116,04	
08	TRANSFERÊNCIAS DE CAPITAL	P/M	6.826.840,00	731.103,07	1.163.827,03		6.394.116,04	
0805	ADMINISTRAÇÃO LOCAL	P/M	6.826.840,00	731.103,07	1.163.827,03		6.394.116,04	
080501	CONTINENTE	P/M	6.826.840,00	731.103,07	1.163.827,03		6.394.116,04	
08050102	FREGUESIAS	P/M	6.826.840,00	731.103,07	1.163.827,03		6.394.116,04	
0805010201	MELHORAMENTOS	P/M	1.396.840,00	116.403,07	116.403,07		1.396.840,00	
0805010202	SEDES DE JUNTAS E CENTROS CÍVICOS	P/M	1.310.000,00	116.900,00	153.500,00		1.273.400,00	
0805010204	MAQUINARIA E EQUIPAMENTO DE TRANSPORTE	P	150.000,00	287.800,00			437.800,00	
0805010206	VIAÇÃO RURAL	P/M	2.645.000,00		671.858,93		1.973.141,07	
0805010207	PAVILHÕES DESPORTIVOS	P	150.000,00		101.500,00		48.500,00	
0805010208	OUTRAS TRANSFERÊNCIAS	P/M	1.175.000,00	210.000,00	120.565,03		1.264.434,97	
D712	Entidades do Setor não Lucrativo	P/M	2.045.000,00	381.000,00	1.411.445,51		1.014.554,49	
02	CAMARA MUNICIPAL	P/M	2.045.000,00	381.000,00	1.411.445,51		1.014.554,49	
0201	PRESIDENCIA	P/M	160.000,00	291.000,00	311.098,86		139.901,14	
08	TRANSFERÊNCIAS DE CAPITAL	P/M	160.000,00	291.000,00	311.098,86		139.901,14	
0807	INSTITUIÇÕES SEM FINS LUCRATIVOS	P/M	160.000,00	291.000,00	311.098,86		139.901,14	
080701	INSTITUIÇÕES SEM FINS LUCRATIVOS	P/M	160.000,00	291.000,00	311.098,86		139.901,14	
0203	DEPARTAMENTO DE CULTURA, EDUCAÇÃO E DESPORTO	P/M	1.796.000,00	21.000,00	960.263,27		856.736,73	
08	TRANSFERÊNCIAS DE CAPITAL	P/M	1.796.000,00	21.000,00	960.263,27		856.736,73	
0807	INSTITUIÇÕES SEM FINS LUCRATIVOS	P/M	1.796.000,00	21.000,00	960.263,27		856.736,73	
080701	INSTITUIÇÕES SEM FINS LUCRATIVOS	P/M	1.796.000,00	21.000,00	960.263,27		856.736,73	
0204	DEP.TO GESTÃO TERRITORIAL,COESÃO, SUSTENTABILIDADE	P/M	89.000,00	69.000,00	140.083,38		17.916,62	
08	TRANSFERÊNCIAS DE CAPITAL	P/M	89.000,00	69.000,00	140.083,38		17.916,62	
0807	INSTITUIÇÕES SEM FINS LUCRATIVOS	P/M	89.000,00	69.000,00	140.083,38		17.916,62	
080701	INSTITUIÇÕES SEM FINS LUCRATIVOS	P/M	89.000,00	69.000,00	140.083,38		17.916,62	
D714	Outras	P	125.000,00		34.000,00		91.000,00	
02	CAMARA MUNICIPAL	P	125.000,00		34.000,00		91.000,00	
0201	PRESIDENCIA	P	125.000,00		34.000,00		91.000,00	
08	TRANSFERÊNCIAS DE CAPITAL	P	125.000,00		34.000,00		91.000,00	
0801	SOCIEDADES E QUASE-SOCIEDADES NÃO FINANCEIRAS	P	125.000,00		34.000,00		91.000,00	
080101	PÚBLICAS	P	125.000,00		34.000,00		91.000,00	
08010101	EMP. PÚBLICAS MUNICIPAIS E INTERMUNICIPAIS	P	125.000,00		34.000,00		91.000,00	
D8	**Outras despesas de capital**	P/M	**50.000,00**		**50.000,00**			
	Total		101.460.117,25	20.657.656,78	29.509.146,78		92.608.627,25	

(*) NOTAS:
(2) Tipo - campo de identif. do tipo de alteração:
P se alteração permutativa
M se alteração modificativa

PERÍODO : 2023/01/02 2023/12/31 TOTAL DE ALTERAÇÕES PERMUTATIVAS 20 TOTAL DE ALTERAÇÕES MODIFICATIVAS 2 DO ANO CONTABILISTICO DE 2023 (ORÇAMENTO DO ANO : **2023**)

Tipo de Visualização : APENAS AS RUBRICAS ORÇAMENTAIS QUE CONSTAM NA ALTERAÇÃO Desagregar : S Considerar os anos seguintes : Euros

Rubricas [1]		Designação	Tipo [2]	Dotações iniciais [3]	Alterações Orçamentais Inscr./reforços [4]	Dim./anulações [5]	Créditos espec. [6]	Dotações corrigidas [7]=[3]+[4]+[5]+[6]	Observações [8]
02		CAMARA MUNICIPAL	P/M	50.000,00		50.000,00			
0201		PRESIDENCIA	M	10.000,00		10.000,00			
	11	OUTRAS DESPESAS DE CAPITAL	M	10.000,00		10.000,00			
	1102	DIVERSAS	M	10.000,00		10.000,00			
	110201	RESTITUIÇÕES	M	5.000,00		5.000,00			
	110299	OUTRAS	M	5.000,00		5.000,00			
0202		DEPARTAMENTO DE ADMINISTRAÇAO GERAL	P	10.000,00		10.000,00			
	11	OUTRAS DESPESAS DE CAPITAL	P	10.000,00		10.000,00			
	1102	DIVERSAS	P	10.000,00		10.000,00			
	110201	RESTITUIÇÕES	P	5.000,00		5.000,00			
	110299	OUTRAS	P	5.000,00		5.000,00			
0203		DEPARTAMENTO DE CULTURA, EDUCAÇÃO E DESPORTO	P/M	10.000,00		10.000,00			
	11	OUTRAS DESPESAS DE CAPITAL	P/M	10.000,00		10.000,00			
	1102	DIVERSAS	P/M	10.000,00		10.000,00			
	110201	RESTITUIÇÕES	P	5.000,00		5.000,00			
	110299	OUTRAS	M	5.000,00		5.000,00			
0204		DEP.TO GESTÃO TERRITORIAL,COESÃO, SUSTENTABILIDADE	M	10.000,00		10.000,00			
	11	OUTRAS DESPESAS DE CAPITAL	M	10.000,00		10.000,00			
	1102	DIVERSAS	M	10.000,00		10.000,00			
	110201	RESTITUIÇÕES	M	5.000,00		5.000,00			
	110299	OUTRAS	M	5.000,00		5.000,00			
0205		DEPARTAMENTO DE OBRAS E SERVIÇOS MUNICIPAIS	M	10.000,00		10.000,00			
	11	OUTRAS DESPESAS DE CAPITAL	M	10.000,00		10.000,00			
	1102	DIVERSAS	M	10.000,00		10.000,00			
	110201	RESTITUIÇÕES	M	5.000,00		5.000,00			
	110299	OUTRAS	M	5.000,00		5.000,00			
D9		**Despesa com ativos financeiros**	P/M	**677.000,00**		**204.429,92**		**472.570,08**	
02		CAMARA MUNICIPAL	P/M	677.000,00		204.429,92		472.570,08	
0201		PRESIDENCIA	P/M	677.000,00		204.429,92		472.570,08	
	09	ATIVOS FINANCEIROS	P/M	677.000,00		204.429,92		472.570,08	
	0908	UNIDADES DE PARTICIPAÇÃO	P/M	677.000,00		204.429,92		472.570,08	
	090802	SOCIEDADES E QUASE-SOCIEDADES NÃO FINANCEIRAS- PÚBLICAS	P/M	677.000,00		204.429,92		472.570,08	
			P/M	**7.987.119,26**	**433.305,94**	**941.562,68**		**7.478.862,52**	
D10		**Despesa com passivos financeiros**	P/M	**7.987.119,26**	**433.305,94**	**941.562,68**		**7.478.862,52**	
02		CAMARA MUNICIPAL	P/M	7.987.119,26	433.305,94	941.562,68		7.478.862,52	
0201		PRESIDENCIA	P/M	7.987.119,26	433.305,94	941.562,68		7.478.862,52	
	10	PASSIVOS FINANCEIROS	P/M	7.987.119,26	433.305,94	941.562,68		7.478.862,52	
	1005	EMPRÉSTIMOS A CURTO PRAZO	P/M	4.500.000,00	433.305,94	833.305,94		4.100.000,00	
	100503	SOCIEDADES FINANCEIRAS- BANCOS E OUTRAS INSTITUIÇÕES FINANCEIRAS	P/M	4.500.000,00	433.305,94	833.305,94		4.100.000,00	
	10050301	AMORTIZAÇÃO DE EMPRÉSTIMOS	P/M	4.500.000,00	433.305,94	833.305,94		4.100.000,00	
	1006	EMPRÉSTIMOS A MÉDIO E LONGO PRAZOS	P	3.487.119,26		108.256,74		3.378.862,52	
	100603	SOCIEDADES FINANCEIRAS- BANCOS E OUTRAS INSTITUIÇÕES FINANCEIRAS	P	3.487.119,26		108.256,74		3.378.862,52	
		Total		110.174.236,51	21.090.962,72	30.705.139,38		100.560.059,85	

(*) NOTAS:
(2) Tipo - campo de identif. do tipo de alteração:
P se alteração permutativa
M se alteração modificativa

ALTERAÇÕES AO PLANO PLURIANUAL
MUNICIPIO DE VIANA DO CASTELO

PERÍODO : 2023/01/02 2023/12/31

TOTAL DE ALTERAÇÕES PERMUTATIVAS 20 TOTAL DE ALTERAÇÕES MODIFICATIVAS 2 DO ANO CONTABILISTICO DE 2023

Tipo de Visualização : APENAS AS RUBRICAS ORÇAMENTAIS QUE CONSTAM NA ALTERAÇÃO Identif. Obj. : CLASSIFICADOR DO PLANO Tipo de Plano : GRANDES OPÇÕES DO PLANO Tipo de Rubrica : CLASSIFICAÇÃO ORGÂNICA/ECONÓMICA Euros

Objetivo	Número do projeto		Descrição	Classificação	Datas		Pagamentos							Modificação (+/-)
					Início	Fim	2023		Períodos seguintes					
	Código	Ano Tipo Número	Designação do projeto				Dot. atual	Dot. corrigida	2024	2025	2026	2027	Outros	
[1]	[2]		[3]		[4]	[5]	[6]	[7]	[8]	[9]	[10]	[11]	[12]	[13] = [7] - [6]
01			**EDUCAÇÃO**				**8.685.307,36**	**8.424.953,49**	**-100.000,00**		**-58.324,00**			**-260.353,87**
0101			**EDUCAÇÃO BÁSICA**				**7.705.807,36**	**7.491.678,20**	**-200.000,00**		**-58.324,00**			**-214.129,16**
0101	18	2006 I 1	Apetrechamento digital	0203/070107	2009/01/02	2027/12/31	150.000,00	3.500,00						-146.500,00
0101	01	2007 A 38	Ação Social Escolar	0203/04050108	2013/01/02	2027/12/31	270.000,00	358.000,00						88.000,00
0101	02	2007 A 39	Transportes Escolares	0203/02021001	2013/01/02	2027/12/31	1.200.000,00	1.346.700,00						146.700,00
0101	03	2007 A 40	Encargos com Pessoal Auxiliar - Cantinas	0203/0405010205	2013/01/02	2027/12/31	200.000,00	127.155,57						-72.844,43
0101	04	2007 A 41	Conselho Municipal de Educação	0203/04070108	2013/01/02	2023/12/31	1.000,00							-1.000,00
0101	05	2007 A 42	Despesas cantinas/economato		2013/01/02	2027/12/31								
0101	05	2007 A 42		0203/020104			**100.000,00**	**50.409,99**						**-49.590,01**
0101	05	2007 A 42		0203/020106			900.000,00	698.961,49						-201.038,51
0101	06	2007 A 43	Despesas Funcionamento Escolas, J. Infância e Creches	0203/04030108	2013/01/02	2027/12/31	900.000,00	1.013.000,00	-200.000,00					113.000,00
0101	07	2007 A 44	Material didático	0203/020120	2013/01/02	2027/12/31	10.000,00							-10.000,00
0101	22	2002 I 98	Requalificação da Rede Equipamentos Escolares		2009/01/02	2027/12/31								
0101	22	2002 I 98		0203/07010304			**50.000,00**	**61.616,01**						**11.616,01**
0101	22	2002 I 98		0203/07010305			750.000,00	750.320,00						320,00
0101	23	2002 I 99	Equipamento e Apetrechamento	0203/01011002	2009/01/02	2027/12/31	100.000,00	99.396,57						-603,43
0101	24	2002 I 100	Aquisição de Terrenos	0203/070101	2009/01/02	2027/12/31	1.000,00							-1.000,00
0101	03	2011 A 1	Projeto Educativo Municipal		2013/01/02	2027/12/31								
0101	07	2014 I 7	Eficiência Energética Equipamentos Escolares	0203/07011002	2014/01/01	2022/12/31	25.000,00							-25.000,00
0101	08	2014 A 4	Carta Educativa	0203/020220	2014/01/01	2027/12/31	1.000,00	12.200,00						11.200,00
0101	02	2015 I 2	Centro Escolar de Lanheses	0203/07010305	2015/01/01	2022/12/31	135.000,00	126.400,00						-8.600,00
0101	01	2017 A 6	Apoio Logístico Cantinas	0203/020220	2017/01/01	2027/12/31	380.000,00	471.945,69						91.945,69
0101	01	2019 A 2	Encargos com Pessoal Vigilantes	0201/0405010208	2019/01/02	2027/12/31	90.000,00	68.158,22			-58.324,00			-21.841,78
0101	02	2019 A 3	MEDIDAS HACCP	0203/020225	2019/01/02	2027/12/31	30.000,00	2.220,64						-27.779,36
0101	04	2019 I 60	EB Areosa	0203/07010305	2019/01/02	2023/12/31	1.000,00							-1.000,00
0101	01	2020 I 1	EB 2/3S Pintor José de Brito	0203/07010305	2020/01/02	2023/12/31	2.196.807,36	2.123.919,21						-72.888,15
0101	02	2020 I 2	EB 2/3 Abelheira	0203/07010305	2020/01/02	2022/12/31	150.000,00	89.301,81						-60.698,19
0101	07	2020 A 1	Programa Leite Escolar	0203/04050108	2020/01/02	2027/12/31	50.000,00	88.473,00						38.473,00
0101	08	2019 I 15	Residências Universitárias	0203/07010201	2019/01/02	2024/12/31	10.000,00							-10.000,00
0101	01	2023 I 1	Centro Escolar de Alvarães	0203/07010305	2023/01/01	2023/12/31	1.000,00							-1.000,00
0101	02	2023 I 2	Creche Deocriste	0203/07010304	2023/01/01		1.000,00							-1.000,00
0101	03	2023 I 3	Creche Lanheses	0203/07010304	2023/01/01		1.000,00							-1.000,00
0101	04	2023 I 21	Requalificação Escola Básica Dr. Pedro Barbosa	0203/07010305	2023/01/01	2025/12/31	1.000,00							-1.000,00
0101	05	2023 I 22	Requalificação Escola Básica da Por do Neiva, Castelo do Neiva	0203/07010305	2023/01/01	2025/12/31	1.000,00							-1.000,00
0104			**ATIVIDADES DESENVOLVIMENTO CURRICULAR**				**979.500,00**	**933.275,29**	**100.000,00**					**-46.224,71**
0104	05	2007 A 50	Projeto Educativo Iniciação à Música	0203/020220	2013/01/02	2027/12/31	130.000,00	180.642,03						50.642,03
0104	08	2007 A 54	Pessoal Apoio logístico AAAF		2013/01/02	2027/12/31								
0104	08	2007 A 54		0203/020220			**150.000,00**	**72.408,72**						**-77.591,28**
0104	08	2007 A 54		0203/04070104			150.000,00	117.034,54						-32.965,46
0104	02	2011 A 3	Material de Apoio a Atividades	0203/020121	2013/01/02	2027/12/31	10.000,00							-10.000,00
0104	01	2019 A 4	AEC	0203/04070108	2019/01/02	2027/12/31	250.000,00	253.500,00						3.500,00
0104	01	2020 A 2	Projeto Educativo Iniciação ao Folclore	0203/04070101	2020/01/02	2027/12/31	2.500,00							-2.500,00
0104	01	2014 A 9	Programa correr, saltar e dançar	0203/020225	2023/01/01	2024/12/31	5.000,00							-5.000,00
0104	02	2014 A 10	Programa Náutica Escolar		2014/01/01	2027/12/31								
0104	02	2014 A 10		0203/02021009			**42.000,00**	**63.190,00**	**100.000,00**					**21.190,00**
0104	02	2014 A 10		0203/04070102			238.000,00	246.500,00						8.500,00
0104	03	2015 A 3	Programa de Natação 1º CEB		2015/01/01	2027/12/31								
0104	04	2017 A 2	Programa de Patinagem	0203/04070102	2017/01/02	2023/12/31	1.000,00							[illegible],000,00
0104	05	2018 A 32	Programa Ciclismo	0203/04070102	2018/01/01	2027/12/31	1.000,00							[illegible],00
02			**CULTURA DESPORTO E LAZER**				**10.423.345,01**	**9.908.362,52**	**80.000,00**	**860.000,00**	**860.000,00**	**400.000,00**		**-514.982,49**
0201			**CULTURA**				**3.825.302,75**	**3.166.665,95**						**-658.636,8[illegible]**
020101			**INICIATIVAS DESENVOLVIMENTO CULTURAL**				**2.178.000,00**	**2.338.362,64**						**160.362,64**
020101	01	2002 A 8	Promoção de eventos Culturais		2013/01/02	2027/12/31								
020101	01	2002 A 8		0203/020208			**100.000,00**	**99.083,88**						**-916,12**
020101	01	2002 A 8		0203/020218			200.000,00	187.408,77						-1[illegible].591,23
020101	01	2002 A 8		0203/020225			1.000.000,00	1.460.100,00						460.[illegible]00,00

PERÍODO : 2023/01/02 2023/12/31

TOTAL DE ALTERAÇÕES PERMUTATIVAS 20 TOTAL DE ALTERAÇÕES MODIFICATIVAS 2 DO ANO CONTABILISTICO DE 2023

Tipo de Visualização : APENAS AS RUBRICAS ORÇAMENTAIS QUE CONSTAM NA ALTERAÇÃO Identif. Obj. : CLASSIFICADOR DO PLANO Tipo de Plano : GRANDES OPÇÕES DO PLANO Tipo de Rubrica : CLASSIFICAÇÃO ORGÂNICA/ECONÓMICA Euros

Objetivo	Número do projeto			Descrição	Classificação	Datas		Pagamentos							Modificação (+/-)
						Inicio	Fim	2023		Periodos seguintes					
	Código	Ano	Tipo Número	Designação do projeto				Dot. atual	Dot. corrigida	2024	2025	2026	2027	Outros	
[1]	[2]			[3]		[4]	[5]	[6]	[7]	[8]	[9]	[10]	[11]	[12]	[13] = [7] - [6]
020101	02	2005	A 9	Exposições e valorização de Núcleos Museológicos	0203/020216	2013/01/02	2027/12/31	5.000,00							-5.000,00
020101	05	2008	A 4	Edição Municipal	0203/020220	2013/01/02	2027/12/31	250.000,00	224.454,47						-25.545,53
020101	06	2015	A 10	Valorizaçao dos Caminhos de Santiago - Caminho Português da Costa	0203/020225	2015/01/01	2027/12/31	5.000,00							-5.000,00
020101	07	2002	I 21	Beneficiação Museus e Núcleos Museológicos	0203/070112	2010/01/02	2027/12/31	30.000,00	1.717,02						-28.282,98
020101	08	2002	I 29	Arqeivo Municipal	0203/0701030102	2009/01/02	2024/12/31	1.000,00							-1.000,00
020101	11	2004	I 21	Museu Artes Decorativas - Ampliação/Requalificação	0203/0701030202	2007/01/02	2023/12/31	200.000,00	162.300,00						-37.700,00
020101	14	2010	I 6	HUB Criativo / S.T. Artes	0203/0701030209	2010/01/02	2022/12/31	1.000,00							-1.000,00
020101	15	2017	I 2	Valorização dos Caminhos de Santiago - Caminho Português da Costa		2017/01/02	2022/12/31								
020101	15	2017	I 2		0202/070108			**100,00**							**-100,00**
020101	15	2017	I 2		0205/07011002			500,00							-500,00
020101	15	2017	I 2		0205/07030309			400,00							-400,00
020101	17	2018	I 2	Forum Cultural das Neves	0203/0701030209	2018/01/01	2022/12/31	10.000,00	2.300,00						-7.700,00
020101	20	2019	I 1	Centro Intecpretação Estuque	0203/0701030209	2019/01/02	2022/12/31	1.000,00							-1.000,00
020101	01	2020	I 7	E-GOV Alto Minho	0203/07011002	2020/01/02	2022/12/31	1.000,00							-1.000,00
020101	05	2020	A 6	Festival Gastronómico - Doçaria - Minho IN		2020/01/02	2023/12/31								
020101	06	2020	A 7	Na Rota do Património	0203/020225	2020/01/02	2027/12/31	5.000,00							-5.000,00
020101	08	2020	A 9	Aquisição/Apoio Edições	0203/020220	2020/01/02	2027/12/31	6.000,00							-6.000,00
020101	09	2020	A 10	E-GOV Alto Minho 2020	0203/020225	2020/01/02	2023/12/31	10.000,00							-10.000,00
020101	04	2021	I 41	Escola Profissional de Musica	0203/0701030199	2020/10/01	2024/12/31	100.000,00							-100.000,00
020101	01	2022	I 17	Reabilitação e Beneficiação do Património	0203/0701030209	2022/01/02	2027/12/31	50.000,00	24.233,72						-25.766,28
020101	02	2022	A 27	Redes Património Cultural	0203/020225	2022/01/01	2023/12/31	1.000,00							-1.000,00
020101	03	2022	A 28	Candidatura Centro Historico Património Mundial Unesco	0203/020225	2022/01/01	2024/12/31	1.000,00							-1.000,00
020101	01	2019	A 1	Descentralização Cultural		2019/01/02	2027/12/31								
020101	01	2015	A 1		0203/0405010208			**20.000,00**							**-20.000,00**
020101	01	2019	A 1		0203/04070101			180.000,00	176.764,78						-3.235,22
020102				**APOIO ATIVIDADES ASSOCIATIVISMO CULTURAL**				**1.430.000,00**	**730.060,09**						**-699.939,91**
020102	01	2002	A 6	Atividade Regular		2013/01/02	2027/12/31								
020102	01	2002	A 6		0203/04070101			**820.000,00**	**601.587,69**						**-218.412,31**
020102	01	2002	A 6		0203/04070108			80.000,00	10.347,75						-69.652,25
020102	02	2002	A 7	Valorizar Cultura - Equipamentos	0203/060701	2013/01/02	2027/12/31	500.000,00	103.304,65						-396.695,35
020102	01	2022	A 30	Programa Embaixadores Cultura Vianense		2022/01/01	2027/12/31								
020102	01	2022	A 30		0203/020225			**5.000,00**							**-5.000,00**
020102	01	2022	A 30		0203/04070101			25.000,00	14.820,00						-10.180,00
020103				**PATRIMÓNIO CULTURAL**				**217.302,75**	**98.243,22**						**-119.059,53**
020103	01	2020	A 11	Valorização das Aldeias de Mar - Ribeira de Viana	0203/020225	2020/01/02	2023/12/31	52.656,20							-52.656,20
020103	02	2020	A 12	Valorização das Aldeias de Mar - Castelo de Neiva	0203/020225	2020/01/02	2023/12/31	35.646,55							-35.646,55
020103	03	2021	A 9	Vidas de Mar - Património Tradições	0203/020225	2020/01/02	2023/12/31	50.000,00							-50.000,00
020103	04	2021	A 10	Valorizar o Património	0203/020225	2021/01/02	2023/12/31	20.000,00	13.314,48						-6.685,52
020103	05	2013	I 3	Proteção cividade Afife	0203/0701030209	2013/01/01	2022/12/31	1.000,00							-1.000,00
020103	07	2014	I 5	Reabilitação e Valorização Património - Igreja St' Cruz / Convento S.Domingos	0203/0701030209	2014/01/01	2022/12/31	1.000,00	5.498,74						4.498,74
020103	09	2014	I 11	Reabilitação Igreja de Sto António	0203/0701030209	2014/01/01	2023/12/31	1.000,00							-1.000,00
020103	11	2015	I 12	Reabilitação e Valorização Património - Igeja S. Bento	0203/0701030209	2015/01/01	2023/12/31	1.000,00							-1.000,00
020103	13	2020	I 13	Valorização das Aldeias de Mar - Ribeira de Viana	0203/07011002	2020/01/02	2022/12/31	1.000,00							-1.000,00
020103	14	2020	I 14	Valorização das Aldeias de Mar - Castelo de Neiva	0203/07011002	2020/01/02	2022/12/31	1.000,00							-1.000,00
020103	15	2020	I 15	Reabilitação Chafariz Praça da República	0203/0701030209	2020/01/02	2023/12/31	1.000,00	79.430,00						78.430,00
020103	17	2020	I 45	Requalificação Envolvente Igreja St' Antonio	0205/07030301	2020/06/22	2023/12/31	1.000,00							-1.000,00
020103	19	2021	I 10	Plano Municipal Conservação e Valorização do Património	0203/0701030209	2021/01/01	2022/12/31	50.000,00							-50.000,00
020103	21	2021	I 12	Vidas de Mar - Património Tradições	0203/0701030209	2021/01/01	2022/12/31	1.000,00							-1.000,00

PERÍODO : 2023/01/02 2023/12/31

TOTAL DE ALTERAÇÕES PERMUTATIVAS 20 TOTAL DE ALTERAÇÕES MODIFICATIVAS 2 DO ANO CONTABILISTICO DE 2023

Tipo de Visualização : APENAS AS RUBRICAS ORÇAMENTAIS QUE CONSTAM NA ALTERAÇÃO Identif. Obj. : CLASSIFICADOR DO PLANO Tipo de Plano : GRANDES OPÇÕES DO PLANO Tipo de Rubrica : CLASSIFICAÇÃO ORGÂNICA/ECONÓMICA Euros

Objetivo	Número do projeto			Descrição	Classificação	Datas		Pagamentos							Modificação (+/-)
						Inicio	Fim	2023		Períodos seguintes					
	Código	Ano	Tipo Número	Designação do projeto				Dot. atual	Dot. corrigida	2024	2025	2026	2027	Outros	
[1]	[2]			[3]		[4]	[5]	[6]	[7]	[8]	[9]	[10]	[11]	[12]	[13] = [7] - [6]
0202				**DESPORTO E LAZER**				**6.598.042,26**	**6.741.696,57**	**80.000,00**	**860.000,00**	**860.000,00**	**400.000,00**		**143.654,31**
020201				**INICIATIVAS DESENVOLVIMENTO DESPORTIVO**				**3.610.042,26**	**2.928.701,82**	**70.000,00**	**870.000,00**	**860.000,00**	**400.000,00**		**-681.340,44**
020201	01	2002	I 23	Cidade Desportiva		2007/01/02	2022/12/31								
020201	01	2002	I 23		0203/070101				**1.000,00**	**470.000,00**	**470.000,00**	**460.000,00**			**1.000,00**
020201	01	2002	I 23		0203/0701030209			400.000,00	88.024,00	-400.000,00	400.000,00	400.000,00	400.000,00		-311.976,00
020201	02	2002	I 19	Equipamento e apetrechamento	0203/07011002	2009/01/02	2027/12/31	250.000,00	144.403,99						-105.596,01
020201	03	2003	I 8	Programa de Requalificação e Ampliação de Equipamentos	0203/0701030209	2009/01/02	2027/12/31	70.000,00	29.370,00						-40.630,00
020201	04	2008	I 3	Piscinas Municipais - Beneficiação / Construção	0203/0701030209	2010/01/02	2027/12/31	20.000,00	21.383,38						1.383,38
020201	05	2008	I 5	Construção Relvados Sintéticos	0203/07010406	2008/01/02	2023/12/31	46.957,29	7,29						-46.950,00
020201	07	2014	I 16	Eficiência Energética Equipamentos Desportivos	0205/0701030209	2014/01/01	2027/12/31	25.000,00							-25.000,00
020201	08	2018	I 36	Requalificação Pavilhão Lê Natário / Monserrate	0205/0701030209	2018/01/01	2022/12/31	87.500,00	103.931,73						16.431,73
020201	09	2019	I 6	Requalificação Pavilhão David Freitas - Afife	0203/0701030209	2019/01/02	2022/12/31	5.000,00							-5.000,00
020201	19	2021	I 4	Tanque Aprendizagem Natação Lanheses	0205/0701030209	2021/01/01	2024/12/31	1.000,00							-1.000,00
020201	22	2002	A 10	Férias Desportivas de Verão	0203/020225	2013/01/02	2027/12/31	85.000,00	85.300,00						300,00
020201	23	2002	A 23	Vencer a Idade com Saúde		2013/01/02	2027/12/31								
020201	23	2002	A 23		0203/020225			**5.000,00**	**21.421,46**						**16.421,46**
020201	23	2002	A 23		0203/04070102			7.500,00	5.575,00						-1.925,00
020201	27	2022	A 24	Conselho Municipal Desporto	0203/020225	2022/01/01	2023/12/31	1.000,00							-1.000,00
020201	01	2016	I 23	Reabilitação e Refuncionalização da Praça de Viana	0205/07030301	2016/01/02	2023/12/31	2.606.084,97	2.428.284,97						-177.800,00
020202				**APOIO ATIVIDADE ASSOCIATIVA DESPORTIVA**				**1.575.000,00**	**1.774.882,38**						**199.882,38**
020202	01	2007	A 32	Atividade Regular	0203/04070102	2013/01/02	2027/12/31	500.000,00	529.100,00						29.100,00
020202	02	2007	A 33	Valorizar desporto - Equipamentos		2013/01/02	2026/12/31								
020202	02	2007	A 33		0203/020225			**100.000,00**	**109.420,80**						**9.420,80**
020202	02	2007	A 33		0203/080701			375.000,00	232.778,48						-142.221,52
020202	03	2007	A 34	Aquisição viaturas	0203/080701	2013/01/02	2027/12/31	100.000,00	75.990,36						-24.009,64
020202	04	2007	A 35	Apoio Provas Desportivas	0203/04070102	2013/01/02	2027/12/31	450.000,00	768.317,74						318.317,74
020202	06	2020	A 47	Programa Esperanças Desportivas	0203/04070102	2020/01/02	2027/12/31	20.000,00	5.990,00						-14.010,00
020202	07	2021	A 8	Programa Olímpico	0203/04070102	2020/01/02	2027/12/31	30.000,00	53.285,00						23.285,00
020203				**PLANO DESENVOLVIMENTO DE DESPORTO**				**180.000,00**	**180.112,37**						**112,37**
020203	04	2017	A 1	Escolas Municipais de Natação	0203/020225	2017/01/01	2027/12/31	175.000,00	180.112,37						5.112,37
020203	01	2022	A 37	Programa Desenvolvimento Desporto Natureza	0203/020225	2022/01/01	2027/12/31	5.000,00							-5.000,00
020204				**CENTRO DE MAR**				**133.000,00**	**55.200,00**						**-77.800,00**
020204	01	2010	I 35	Marina Atlântica	0203/07010413	2010/01/02	2022/12/31	1.000,00							-1.000,00
020204	02	2010	I 19	Reabilitação e Manutenção de Equipamentos Náuticos	0203/07010406	2010/01/02	2027/12/31	10.000,00							-10.000,00
020204	03	2011	I 7	Museu do Mar	0203/0701030202	2011/01/01	2022/12/31	1.000,00							-1.000,00
020204	05	2019	I 10	Centro Alto Rendimento Surf	0203/0701030209	2019/01/02	2022/12/31	100.000,00	55.200,00						-44.800,00
020204	10	2011	A 32	Programa de Promoção e Comunicação	0203/020225	2013/01/02	2027/12/31	10.000,00							-10.000,00
020204	14	2020	A 49	Apoio Aquisição de Equipamentos	0203/080701	2020/01/02	2027/12/31	10.000,00							-10.000,00
020204	17	2022	I 24	Pistas Remo e Canoagem	0203/07010406	2022/01/01	2022/12/31	1.000,00							-1.000,00
020205				**CIDADE EUROPEIA DE DESPORTO**				**1.100.000,00**	**1.802.800,00**	**10.000,00**	**-10.000,00**				**702.800,00**
020205	04	2015	A 9	Promoção de Eventos Desportivos	0203/020225	2015/01/01	2027/12/31	600.000,00	791.400,00						191.400,00
020205	05	2021	A 6	Cidade Europeia de Desporto		2021/01/02	2027/12/31								
020205	05	2021	A 6		0203/020225			**450.000,00**	**991.400,00**	**10.000,00**	**-10.000,00**				**541.400,00**
020205	05	2021	A 6		0203/04070102			50.000,00	20.000,00						-30.000,00
03				**COESÃO SOCIAL**				**3.016.000,00**	**1.708.650,01**						**-1.307.349,99**
0301				**APOIO DE SOLIDARIEDADE SOCIAL**				**2.681.000,00**	**1.581.955,68**						**-1.099.044,32**
0301	01	2007	A 62	Mais Coesão Social		2013/01/02	2027/12/31								
0301	01	2007	A 62		0203/020225			**10.000,00**	**9.702,34**						**-297,66**
0301	01	2007	A 62		0203/04070104			485.000,00	443.259,24						-41.740,76
0301	01	2007	A 62		0204/04070104			705.000,00	560.254,24						-144.745,76
0301	01	2011	A 12	Valorizar a Coesão Social - Equipamentos		2013/01/02	2027/12/31								
0301	01	2011	A 12		0203/080701			**715.000,00**	**392.663,24**						**-322.336,76**
0301	01	2011	A 12		0204/080701			85.000,00	5.516,62						-79.483,[illegible]
0301	02	2012	A [illegible]	Apoio Aquisição de Viaturas		2013/01/02	2027/12/31								

PERÍODO : 2023/01/02 2023/12/31

TOTAL DE ALTERAÇÕES PERMUTATIVAS 20 TOTAL DE ALTERAÇÕES MODIFICATIVAS 2 DO ANO CONTABILISTICO DE 2023

Tipo de Visualização : APENAS AS RUBRICAS ORÇAMENTAIS QUE CONSTAM NA ALTERAÇÃO Identif. Obj. : CLASSIFICADOR DO PLANO Tipo de Plano : GRANDES OPÇÕES DO PLANO Tipo de Rubrica : CLASSIFICAÇÃO ORGÂNICA/ECONÓMICA Euros

Objetivo	Número do projeto		Descrição	Classificação	Datas		Pagamentos							Modificação (+/-)
					Início	Fim	2023		Períodos seguintes					
	Código	Ano Tipo Número	Designação do projeto				Dot. atual	Dot. corrigida	2024	2025	2026	2027	Outros	
[1]	[2]		[3]		[4]	[5]	[6]	[7]	[8]	[9]	[10]	[11]	[12]	[13] = [7] - [6]
0301	02	2012 A 2		0203/080701			**96.000,00**	**52.000,00**						**-44.000,00**
0301	02	2012 A 2		0204/080701			4.000,00	12.400,00						8.400,00
0301	02	2020 A 13	Contratos Locais Desenvolvimento Social (CLDS) 4G		2019/01/02	2027/12/31								
0301	02	2020 A 13		0203/04070104			**23.000,00**	**5.800,00**						**-17.200,00**
0301	02	2020 A 13		0204/04070104			17.000,00							-17.000,00
0301	04	2020 A 48	Tarifa Social	0204/04010101	2020/01/02	2027/12/31	10.000,00							-10.000,00
0301	06	2020 A 50	Apoio Jardins de Infância - Projeto "Ir à praia com a escola"		2020/01/02	2027/12/31								
0301	06	2020 A 50		0203/04070104			**41.200,00**	**39.860,00**						**-1.340,00**
0301	06	2020 A 50		0204/04070104			3.800,00							-3.800,00
0301	01	2007 A 63	Comissão Proteção Crianças e Jovens	0204/020225	2013/01/02	2027/12/31	5.000,00							-5.000,00
0301	14	2007 A 71	Voluntariado/Formação	0204/020225	2013/01/02	2027/12/31	1.000,00							-1.000,00
0301	15	2020 A 19	Plano Apoio a Migrantes		2020/01/02	2027/12/31								
0301	15	2020 A 19		0203/020225			**15.000,00**	**11.500,00**						**-3.500,00**
0301	15	2020 A 19		0204/020225			65.000,00	3.000,00						-62.000,00
0301	16	2022 A 38	Programa mais Família		2022/01/01	2027/12/31								
0301	16	2022 A 38		0203/04070108			**61.800,00**	**40.000,00**						**-21.800,00**
0301	16	2022 A 38		0204/04070108			338.200,00	6.000,00						-332.200,00
0303			**REDE SOCIAL**				**68.000,00**	**15.127,43**						**-52.872,57**
0303	01	2009 A 2	Conselho Local de Ação Social / Comissões Sociais Inter-freguesias	0204/0405010208	2013/01/02	2027/12/31	5.000,00							-5.000,00
0303	01	2014 A 13	Diagnóstico e Plano Desenvolvimento Social	0204/020225	2014/01/01	2027/12/31	3.000,00							-3.000,00
0303	01	2019 A 34	Mediadores Municipais Interculturais		2019/01/02	2027/12/31								
0303	01	2019 A 34		0203/020225			**17.200,00**	**15.127,43**						**-2.072,57**
0303	01	2019 A 34		0204/020225			42.800,00							-42.800,00
0305			**PROMOÇÃO DA CIDADANIA ATIVA**				**90.000,00**							**-90.000,00**
0305	01	2019 A 13	Gala de Mérito	0203/020225	2019/01/02	2027/12/31	90.000,00							-90.000,00
0307			**APOIO JUVENTUDE**				**177.000,00**	**111.566,90**						**-65.433,10**
0307	01	2018 A 4	Conselho Municipal de Juventude	0204/020225	2018/01/01	2027/12/31	10.000,00							-10.000,00
0307	02	2018 A 5	Cartão Jovem Municipal	0204/020225	2018/01/01	2027/12/31	2.000,00							-2.000,00
0307	03	2018 A 6	Viana Jovens Empreendedores		2018/01/01	2027/12/31								
0307	03	2018 A 6		0203/04070108			**57.000,00**	**20.600,00**						**-36.400,00**
0307	03	2018 A 6		0204/04070108			18.000,00	6.000,00						-12.000,00
0307	01	2020 A 15	Bolsas de Estudo	0204/040802	2020/01/02	2027/12/31	20.000,00	11.850,00						-8.150,00
0307	04	2020 A 16	Viana Jovens com Talento		2020/01/02	2027/12/31								
0307	04	2020 A 16		0203/04070108			**40.000,00**	**38.650,00**						**-1.350,00**
0307	04	2020 A 16		0204/04070108			10.000,00	9.531,90						-468,10
0307	05	2020 A 17	Apoio Associativismo Juvenil		2020/01/02	2027/12/31								
0307	05	2020 A 17		0203/04070104			**12.000,00**	**15.205,00**						**3.205,00**
0307	05	2020 A 17		0204/04070104			8.000,00	9.730,00						1.730,00
04			**SAÚDE**				**2.307.898,89**	**2.355.425,71**		**1.901.000,00**				**47.526,82**
0401			**PROMOÇÃO DA SAÚDE**				**2.022.898,89**	**2.211.709,26**		**1.901.000,00**				**188.810,37**
0401	01	2021 I 13	Centro de Cuidados de Saúde Meadela / USF	0205/07010307	2021/01/01	2023/12/31	1.820.898,89	2.211.709,26						390.810,37
0401	02	2021 I 14	Centro de Cuidados de Saúde Alvarães / USF	0205/07010307	2021/01/01	2023/12/31	200.000,00			1.901.000,00				-200.000,00
0401	03	2021 I 15	Centro de Cuidados de Saúde Litoral Norte / USF	0205/07010307	2021/01/01	2023/12/31	1.000,00							-1.000,00
0401	01	2022 I 21	Programa de Requalificação e Ampliação de Equipamentos	0205/07010307	2022/01/01	2025/12/31	1.000,00							-1.000,00
0402			**GABINETE CIDADE SAUDÁVEL**				**100.000,00**	**22.025,00**						**-77.975,00**
0402	03	2002 A 11	Gabinete Cidade Saudável	0203/020225	2013/01/02	2027/12/31	5.000,00	3.125,00						-1.875,00
0402	06	2007 A 67	Estratégia Municipal Saúde	0203/04070104	2013/01/02	2027/12/31	10.000,00	8.700,00						-1.300,00
0402	01	2021 A 15	Projeto Saúde Mais Próxima		2021/01/02	2027/12/31								
0402	03	2021 A 17	Projeto Mais Vida	0203/020225	2021/01/02	2027/12/31	45.000,00	6.200,00						-38.800,00
0402	01	2022 A 25	Programa Apoio Cuidador Informal	0203/020225	2022/01/01	2027/12/31	40.000,00	4.000,00						-36.000,00
0404			**SEGURANÇA, HIGIENE E SAÚDE NO TRABALHO**				**185.000,00**	**121.691,45**						**-63.308,55**
0404	01	2002 A 31	Serviços Especializados	0203/020222	2013/01/02	2027/12/31	75.000,00	86.886,89						11.886,89
0404	01	2010 A 12	Equipamento de Proteção Individual		2013/01/02	2027/12/31								
0404	01	2010 A 12		0203/020121			**20.000,00**	**530,00**						**-19.470,00**
0404	01	2010 A 12		0203/020225			40.000,00							-40.000,00

PERÍODO : 2023/01/02 2023/12/31 TOTAL DE ALTERAÇÕES PERMUTATIVAS 20 TOTAL DE ALTERAÇÕES MODIFICATIVAS 2 DO ANO CONTABILISTICO DE 2023

Tipo de Visualização : APENAS AS RUBRICAS ORÇAMENTAIS QUE CONSTAM NA ALTERAÇÃO Identif. Obj. : CLASSIFICADOR DO PLANO Tipo de Plano : GRANDES OPÇÕES DO PLANO Tipo de Rubrica : CLASSIFICAÇÃO ORGÂNICA/ECONÓMICA Euros

Objetivo	Número do projeto		Descrição	Classificação	Datas		Pagamentos							Modificação (+/-)
					Inicio	Fim	2023		Periodos seguintes					
	Código	Ano Tipo Número	Designação do projeto				Dot. atual	Dot. corrigida	2024	2025	2026	2027	Outros	
[1]	[2]		[3]		[4]	[5]	[6]	[7]	[8]	[9]	[10]	[11]	[12]	[13] = [7] - [6]
0404	01	2011 A 17	Vestuário de Trabalho	0203/020107	2013/01/02	2027/12/31	40.000,00	24.711,02						-15.288,98
0404	02	2011 A 18	Equipamentos de Segurança e Saúde	0203/020225	2013/01/02	2027/12/31	10.000,00	9.563,54						-436,46
05			**HABITAÇÃO E URBANIZAÇÃO**				**7.035.288,61**	**2.764.638,51**	**6.842.500,00**	**3.237.500,00**				**-4.270.650,10**
0501			**HABITAÇÃO**				**3.134.928,56**	**1.146.916,80**	**7.145.000,00**	**1.130.000,00**				**-1.988.011,76**
050101			**PARQUE HABITACIONAL**				**3.034.928,56**	**1.075.616,80**	**7.145.000,00**	**1.130.000,00**				**-1.959.311,76**
050101	13	2002 I 56	Programa de Aquisição, Construção, Requalificação e Valorização das Urbanizações Municipais - 1º Direito		2009/01/02	2025/12/31								
050101	13	2002 I 56		0203/070101			**100.000,00**	**310.000,00**	**245.000,00**	**130.000,00**				**310.000,00**
050101	13	2002 I 56		0203/07010201			400.000,00	235.687,72	10.300.000,00	6.000.000,00				-164.312,28
050101	13	2002 I 56		0203/07010203			2.000.000,00	267.345,48	-4.000.000,00	-5.000.000,00				-1.732.654,52
050101	14	2002 I 58	Estudos e projetos	0203/07011501	2009/01/02	2022/12/31	1.000,00							-1.000,00
050101	01	2008 I 6	Estratégia Local de Habitação		2010/01/02	2022/12/31								
050101	01	2008 I 6		0205/07010201			**7.500,00**							**-7.500,00**
050101	01	2008 I 6		0205/07010202			2.500,00							-2.500,00
050101	01	2018 I 7	Incubadora Residencial Jovens	0203/07010307	2018/01/01	2023/12/31	1.000,00							-1.000,00
050101	03	2019 I 14	Reabilitação Bairro Areia	0203/07010203	2019/01/02	2022/12/31	272.928,56	207.302,48						-65.626,08
050101	07	2022 A 3	Programa de Construção, requalificação e Valorização das Urbanizações Municipais-1º Direito	0205/020214	2022/01/01	2027/12/31	250.000,00	55.281,12						-194.718,88
050102			**OUTRA HABITAÇÃO**				**100.000,00**	**71.300,00**						**-28.700,00**
050102	03	2020 A 21	Estratégia Local de Habitação	0205/020214	2020/01/02	2027/12/31	100.000,00	71.300,00						-28.700,00
0503			**PLANEAMENTO**				**2.365.531,25**	**962.468,42**	**-955.500,00**	**2.107.500,00**				**-1.403.062,83**
050301			**PLANEAMENTO**				**122.000,00**	**33.894,17**						**-88.105,83**
050301	04	2004 I 8	Planos / Estudos / Projetos	0204/07011501	2010/01/02	2022/12/31	1.000,00							-1.000,00
050301	06	2010 A 18	Planos / Estudos / Projetos	0205/020214	2013/01/02	2023/12/31	5.000,00	3.759,17						-1.240,83
050301	01	2016 I 43	Revisão / Alteração IGT'S	0204/07011501	2016/01/02	2022/12/31	1.000,00							-1.000,00
050301	02	2020 A 24	Revisão Plano Diretor Municipal (PDM)	0204/020214	2020/01/02	2023/12/31	65.000,00	18.450,00						-46.550,00
050301	03	2020 A 25	Revisão Plano Urbanização da Cidade (PUC)	0204/020214	2020/01/02	2023/12/31	5.000,00							-5.000,00
050301	04	2020 A 26	Revisão Planos de Pormenor	0205/020214	2020/01/02	2023/12/31	25.000,00	11.685,00						-13.315,00
050301	05	2020 A 27	ARU'S Areas de Reabilitação Urbana	0204/020214	2020/01/02	2023/12/31	20.000,00							-20.000,00
050302			**UNIDADES OPERATIVAS DE PLANEAMENTO E GESTÃO**				**33.000,00**							**-33.000,00**
050302	01	2015 I 15	UOPG de Tipo 1 - Espaço Canal	0204/07011501	2015/01/01	2022/12/31	1.000,00							-1.000,00
050302	02	2015 I 16	UOPG de Tipo 2 - Áreas de expansão	0204/07011501	2015/01/01	2022/12/31	1.000,00							-1.000,00
050302	03	2015 I 17	UOPG de Tipo 3 - Áreas Industriais e Áreas de Atividades Económicas	0204/07011501	2015/01/01	2022/12/31	25.000,00							-25.000,00
050302	04	2015 I 18	UOPG de Tipo 4 - Áreas Urbanas a Reconverter	0204/07011501	2015/01/01	2022/12/31	1.000,00							-1.000,00
050302	05	2015 I 19	UOPG de Tipo 5 - Zonas Ambientalmente Degradadas	0204/07011501	2015/01/01	2022/12/31	1.000,00							-1.000,00
050302	06	2015 I 20	UOPG de Tipo 6 - Centralidades	0204/07011501	2015/01/01	2022/12/31	1.000,00							-1.000,00
050302	07	2015 I 21	UOPG de Tipo 7 - Áreas de Equipamentos	0204/07011501	2015/01/01	2022/12/31	1.000,00							-1.000,00
050302	01	2019 I 16	Mobilidade no Acesso ao Hospital	0204/07011501	2019/01/02	2022/12/31	1.000,00							-1.000,00
050302	02	2019 I 17	Estudo Mobilidade	0204/07011501	2019/01/02	2022/12/31	1.000,00							-1.000,00
050304			**REGENERAÇÃO / REABILITAÇÃO URBANA**				**2.210.531,25**	**928.574,25**	**-955.500,00**	**2.107.500,00**				**-1.281.957,00**
05030401			**REGENERAÇÃO / REABILITAÇÃO URBANA**				**2.000,00**							**-2.000,00**
05030401	01	2014 I 19	Operação Reabilitação Sistemática (ORU) Área Reabilitação Urbana (ARU) Centro Histórico V.C.	0204/07011501	2014/01/01	2023/12/31	1.000,00							-1.000,00
05030401	03	2014 I 23	Plano Ordenamento e Regeneração da Costeira Alvarães - Parque Alvito	0204/07011501	2014/01/01	2023/12/31	1.000,00							-1.000,00
05030402			**ARU - DARQUE**				**521.964,15**	**173.542,15**						**-348.422,00**
05030402	02	2016 I 11	Requalificação do Espaço Público Quinta da Bouça	0205/07030301	2016/01/02	2022/12/31	460.964,15	173.542,15						-287.422,00
05030402	04	2016 I 13	Requalificação do Espaço Público da Zona Sul Quinta do Sequeiro	0205/07030301	2016/01/02	2023/12/31	1.000,00							-1.000,00
05030402	06	2016 I 15	Requalificação da Frente Ribeirinha de Darque Nascente	0205/07030301	2016/01/02	2023/12/31	1.000,00							-1.000,00
05030402	03	2016 I 5	Interface Rodoferroviário de Darque - Areia (PMUS)	0205/07030301	2016/01/02	2023/12/31	1.000,00							-1.000,00
05030402	04	2018 I 10	Rua da Seca	0205/07030301	2018/01/01	2023/12/31	1.000,00							-1.000,00

PERÍODO : 2023/01/02 2023/12/31

TOTAL DE ALTERAÇÕES PERMUTATIVAS 20 TOTAL DE ALTERAÇÕES MODIFICATIVAS 2 DO ANO CONTABILISTICO DE 2023

Tipo de Visualização : APENAS AS RUBRICAS ORÇAMENTAIS QUE CONSTAM NA ALTERAÇÃO Identif. Obj. : CLASSIFICADOR DO PLANO Tipo de Plano : GRANDES OPÇÕES DO PLANO Tipo de Rubrica : CLASSIFICAÇÃO ORGÂNICA/ECONÓMICA Euros

Objetivo	Número do projeto			Descrição	Classificação	Datas		Pagamentos							Modificação (+/-)
						Inicio	Fim	2023		Períodos seguintes					
	Código	Ano	Tipo Número	Designação do projeto				Dot. atual	Dot. corrigida	2024	2025	2026	2027	Outros	
[1]	[2]			[3]		[4]	[5]	[6]	[7]	[8]	[9]	[10]	[11]	[12]	[13] = [7] - [6]
05030402	01	2019	I 18	Requalificação do Espaço Público Quinta da Bouça Nascente	0205/07030301	2019/01/02	2022/12/31	1.000,00							-1.000,00
05030402	02	2019	I 19	Requalificação do Espaço Público Quinta da Bouça Poente	0205/07030301	2019/01/02	2023/12/31	1.000,00							-1.000,00
05030402	01	2020	I 18	Acesso Nó A28 - C.H. Darque	0205/07030301	2020/01/02	2023/12/31	50.000,00							-50.000,00
05030402	03	2023	I 19	Requalificação do Centro Histórico de Darque - 2ª Fase	0205/07030301	2023/01/01	2024/12/31	5.000,00							-5.000,00
05030403				**ARU - CIDADE POENTE**				**629.789,99**	**514.189,99**	**212.000,00**					**-115.600,00**
05030403	04	2016	I 19	Requalificação do Espaço Público da Quinta de Monserrate 1ª Fase	0205/07030301	2016/01/02	2022/12/31	627.789,99	514.189,99	212.000,00					-113.600,00
05030403	02	2020	I 21	Rua do Socorro / AV.2 de Fevereiro	0205/07030301	2020/01/02	2023/12/31	1.000,00							-1.000,00
05030403	01	2023	I 20	Requalificação da Envolvente Acesso Cidade Norte	0205/07030301	2023/01/01		1.000,00							-1.000,00
05030404				**ARU - FRENTE RIBEIRINHA**				**255.000,00**		**-1.000.000,00**					**-255.000,00**
05030404	01	2016	I 20	Ampliação do Centro de Monitorização e Interpretação do Parque da Cidade	0205/0701010199	2016/01/02	2022/12/31	1.000,00							-1.000,00
05030404	02	2016	I 21	Requalificação da Frente Ribeirinha a Nascente da Ponte Eiffel	0205/07030301	2016/01/02	2023/12/31	1.000,00							-1.000,00
05030404	01	2017	I 12	Pedonalização do Largo Santa Catarina	0205/07030313	2017/01/02	2023/12/31	250.000,00							-250.000,00
05030404	02	2018	I 13	Parque da Cidade - Qualificação Envolvente Praça de Viana	0205/07030313	2018/01/01	2023/12/31	1.000,00							-1.000,00
05030404	03	2018	I 14	Parque da Cidade - Requalificação Equipamentos e Ecovias	0205/07030313	2018/01/01	2023/12/31	1.000,00							-1.000,00
05030404	01	2021	I 20	Terminal de Cruzeiros	0205/07030313	2021/01/01	2024/12/31	1.000,00		-1.000.000,00					-1.000,00
05030405				**ARU - CENTRO HISTÓRICO**				**583.777,11**	**240.842,11**	**-167.500,00**	**2.107.500,00**				**-342.935,00**
05030405	03	2016	I 28	Reabilitação de Edifícios Públicos com Valor Patrimonial	0205/0701010199	2016/01/01	2022/12/31	1.000,00							-1.000,00
05030405	05	2016	I 30	Construção de Mercado Municipal		2016/01/02	2024/12/31								
05030405	05	2016	I 30		0205/07010303			**230.000,00**	**68.265,00**	**-168.500,00**	**307.500,00**				**-161.735,00**
05030405	05	2016	I 30		0205/07011501			20.000,00							-20.000,00
05030405	02	2018	I 16	Pedonalização da Rua dos Rubins, Travessa do Salgueiro, Rua da Bandeira, Rua Nova de s. Bento, Rua do Anjinho e Travessa Luís Jácome	0205/07030301	2018/01/01	2022/12/31	190.777,11	172.577,11						-18.200,00
05030405	11	2018	I 24	Rua S. Clara	0205/07030301	2018/01/01	2022/12/31	1.000,00							-1.000,00
05030405	13	2018	I 26	Rua dos Fornos	0205/07030301	2018/01/01	2022/12/31	1.000,00							-1.000,00
05030405	15	2018	I 28	Requalificação de Edifícios Centro Histórico	0205/07010307	2018/01/01	2022/12/31	1.000,00							-1.000,00
05030405	01	2019	I 23	Requalificação Rua do Gontim e Av.Luís de Camões	0205/07030301	2019/01/02	2023/12/31	1.000,00							-1.000,00
05030405	03	2019	I 23	Reabilitação de Edifícios Públicos com Valor Patrimonial (Fachadas e Coberturas) Câmara Municipal	0205/0701010101	2019/01/02	2022/12/31	35.000,00							-35.000,00
05030405	04	2020	I 47	Reabilitação da Rua do Trigo, Rua Vedoria e Travessa S. Domingos	0205/07030301	2020/06/22	2023/12/31	100.000,00							-100.000,00
05030405	01	2022	I 18	Requalificação da Envolvente Mercado Municipal	0205/07010401	2022/01/01	2023/12/31	1.000,00		1.000,00	1.800.000,00				-1.000,00
05030405	01	2023	I 0	Av. Combatentes da Grande Guerra	0205/07030301	2023/01/01		1.000,00							-1.000,00
05030405	02	2023	I 5	Rua de Aveiro	0205/07030301	2023/01/01		1.000,00							-1.000,00
05030406				**ARU - CIDADE NORTE**				**158.000,00**							**-158.000,00**
05030406	01	2018	I 29	Rua Eça de Queirós	0205/07030301	2018/01/01	2023/12/31	150.000,00							-150.000,00
05030406	02	2018	I 30	Arranjo Envolvente ao EPVC	0205/07030301	2018/01/01	2023/12/31	1.000,00							-1.000,00
05030406	03	2018	I 31	Arranjo Urbanístico Envolvente à Praça Alto Minho	0205/07030301	2018/01/01	2023/12/31	1.000,00							-1.000,00
05030406	04	2018	I 32	Requalificação Envolvente J.I. Abelheira	0205/07030301	2018/01/01	2023/12/31	1.000,00							-1.000,00
05030406	06	2018	I 34	Rua Ramalho Ortigão	0205/07030301	2018/01/01	2023/12/31	1.000,00							-1.000,00
05030406	01	2021	I 21	Rua Martim Delgado	0205/07030301	2021/01/01	2022/12/31	1.000,00							-1.000,00
05030406	01	2023	I 6	Requalifição da Rua da Portela de Cima	0205/07030301	2023/01/01		1.000,00							-1.000,00
05030406	02	2023	I 7	Requalificação Envolvente Bairro do Liceu	0205/07030301	2023/01/01		1.000,00							-1.000,00
05030406	03	2023	I 8	Requalificação Envolvente Bairro Jardim	0205/07030301	2023/01/01		1.000,00							-1.000,00
05030407				**ARU - CIDADE NOVA - DARQUE**				**1.000,00**							**-1.000,00**
05030407	01	2023	I 9	Requalificação Urbana	0205/07030313	2023/01/01		1.000,00							-1.000,00

PERÍODO : 2023/01/02 2023/12/31 TOTAL DE ALTERAÇÕES PERMUTATIVAS 20 TOTAL DE ALTERAÇÕES MODIFICATIVAS 2 DO ANO CONTABILISTICO DE 2023

Tipo de Visualização : APENAS AS RUBRICAS ORÇAMENTAIS QUE CONSTAM NA ALTERAÇÃO Identif. Obj. : CLASSIFICADOR DO PLANO Tipo de Plano : GRANDES OPÇÕES DO PLANO Tipo de Rubrica : CLASSIFICAÇÃO ORGÂNICA/ECONÓMICA Euros

Objetivo	Número do projeto		Descrição	Classificação	Datas		Pagamentos							Modificação (+/-)
					Início	Fim	2023		Períodos seguintes					
	Código	Ano Tipo Número	Designação do projeto				Dot. atual	Dot. corrigida	2024	2025	2026	2027	Outros	
[1]	[2]		[3]		[4]	[5]	[6]	[7]	[8]	[9]	[10]	[11]	[12]	[13] = [7] - [6]
05030408			**ARU - FRENTE MARÍTIMA AMOROSA**				**51.000,00**							**-51.000,00**
05030408	01	2018 I 41	Requalificação Urbana Amorosa	0205/07030313	2018/01/01	2022/12/31	50.000,00							-50.000,00
05030408	02	2018 I 42	Ciclovia Amorosa	0205/07030313	2018/01/01	2022/12/31	1.000,00							-1.000,00
05030409			**ARU - ALVARÃES**				**1.000,00**							**-1.000,00**
05030409	01	2020 I 22	Requalificação Centro Cívico	0205/07030313	2020/01/02	2023/12/31	1.000,00							-1.000,00
05030410			**ARU - BARROSELAS**				**4.000,00**							**-4.000,00**
05030410	01	2020 I 23	Requalificação Centro Cívico	0205/07030313	2020/01/02	2023/12/31	1.000,00							-1.000,00
05030410	02	2020 I 24	Inserção à EN308	0205/07010401	2020/01/02	2022/12/31	1.000,00							-1.000,00
05030410	03	2020 I 25	Arranjo Urbanístico Envolvente à Estação C.F.	0205/07010413	2020/01/02	2023/12/31	1.000,00							-1.000,00
05030410	01	2023 I 10	Prolongamento Rua da Lameira	0205/07030301	2023/01/01		1.000,00							-1.000,00
05030411			**ARU - LANHESES**				**1.000,00**							**-1.000,00**
05030411	01	2020 I 26	Requalificação do Centro Cívico (Largo da Feira)	0205/07010413	2020/01/02	2023/12/31	1.000,00							-1.000,00
05030412			**ARU - VILA NOVA DE ANHA**				**1.000,00**							**-1.000,00**
05030412	01	2022 I 1	Requalificação do Centro Cívico	0205/07010413	2022/01/01	2022/12/31	1.000,00							-1.000,00
05030413			**ARU - FRENTE ATLÂNTICA**				**1.000,00**							**-1.000,00**
05030413	01	2023 I 11	Requalificação de Parque de Estacionamento da Praia Norte	0205/07030313	2023/01/01		1.000,00							-1.000,00
0504			**URBANIZAÇÃO**				**1.534.828,80**	**655.253,29**	**653.000,00**					**-879.575,51**
050403			**ARRUAMENTOS URBANOS**				**1.001.828,80**	**274.292,94**	**653.000,00**					**-727.535,86**
050403	03	2002 I 76	Arruamentos Urbanos	0205/07030301	2007/01/02	2027/12/31	335.000,00	214.464,14						-120.535,86
050403	01	2016 I 3	Arruamentos / Praças Urbanas - Requalificação	0205/07030301	2016/01/01	2022/12/31	1.000,00							-1.000,00
050403	02	2016 I 4	Rede Urbana de Ciclovias (PMUS)	0205/07030301	2016/01/02	2023/12/31	1.000,00							-1.000,00
050403	01	2018 I 45	Requalificação Quelha Trincheiras	0205/07010401	2018/01/01	2023/12/31	1.000,00							-1.000,00
050403	01	2019 I 24	Acesso Estádio Manuela Machado / Rua da Lamosa	0205/07030301	2019/01/02	2023/12/31	1.000,00							-1.000,00
050403	02	2019 I 25	Acesso Rotunda Avenida Mateus Carvalhido	0205/07030301	2019/01/02	2023/12/31	1.000,00							-1.000,00
050403	01	2020 I 27	Via Transversal Areosa 2ª Fase	0205/07030301	2020/01/02	2023/12/31	1.000,00							-1.000,00
050403	03	2020 I 29	Acesso Igreja / Forno Barroselas	0205/07030301	2020/01/02	2023/12/31	1.000,00							-1.000,00
050403	04	2020 I 48	Arruamentos Urbanos Cabedelo	0205/07030301	2020/06/22	2023/12/31	659.828,80	59.828,80	653.000,00					-600.000,00
050404			**QUALIFICAÇÃO DE ESPAÇOS PÚBLICOS**				**2.000,00**							**-2.000,00**
050404	04	2006 I 4	Requalificação de Núcleos Rurais	0205/07030313	2007/01/02	2023/12/31	1.000,00							-1.000,00
050404	07	2003 I 20	Requalificações Centros Cívicos	0205/07030313	2007/01/02	2023/12/31	1.000,00							-1.000,00
050405			**PARQUES E JARDINS**				**215.000,00**	**154.700,00**						**-60.300,00**
050405	01	2002 I 93	Parques e jardins		2010/01/02	2027/12/31								
050405	01	2002 I 93		0204/07011509			**5.000,00**	**7.600,00**						**2.600,00**
050405	01	2002 I 93		0205/07011602			10.000,00							-10.000,00
050405	01	2002 I 93		0205/07011509			1.000,00							-1.000,00
050405	01	2002 I 93		0205/07030305			114.000,00	74.000,00						-40.000,00
050405	01	2007 I 29	Manutenção Parques Lazer		2010/01/02	2027/12/31								
050405	01	2007 I 29		0205/07011002			**5.000,00**							**-5.000,00**
050405	01	2007 I 29		0205/07030313			83.000,00	76.100,00						-6.900,00
050406			**ILUMINAÇÃO PÚBLICA E MONUMENTAL**				**75.000,00**	**77.693,80**						**2.693,80**
050406	01	2002 I 141	Iluminação pública e monumental	0205/07010404	2010/01/02	2027/12/31	50.000,00	69.500,00						19.500,00
050406	01	2014 I 31	Eficiência Energética - Iluminação Pública	0205/07010404	2014/01/01	2024/12/31	25.000,00	8.193,80						-16.806,20
050408			**ELIMINAÇÃO DE BARREIRAS ARQUITETÓNICAS**				**1.000,00**							**-1.000,00**
050408	01	2002 I 114	Eliminação de barreiras arquitetónicas	0205/07010413	2010/01/02	2023/12/31	1.000,00							-1.000,00
050409			**AQUISIÇÃO DE TERRENOS**				**240.000,00**	**148.566,55**						**-91.433,45**
050409	01	2002 I 115	Aquisição de terrenos	0205/070101	2010/01/02	2022/12/31	240.000,00	148.566,55						-91.433,45
06			**CIÊNCIA, CONHECIMENTO E INOVAÇÃO**				**186.000,00**							**-186.000,00**
0601			**REDE CIENTÍFICA MUNICIPAL**				**1.000,00**							**-1.000,00**
0601	05	2019 A 19	Observatório de Mentorias para a Inovação	0204/020225	2019/01/02	2023/12/31	1.000,00							-1.000,00
0602			**PROTOCOLOS DE COOPERAÇÃO I&D**				**180.000,00**							**-180.000,00**
0602	02	2018 A 8	Protocolos de Cooperação I&D	0203/09070108	2018/01/01	2027/12/31	180.000,00							-180.000,00
0606			**INVESTIGAÇÃO E DESENVOLVIMENTO**				**5.000,00**							**-5.000,00**
0606	01	2017 A 4	Investigação e Desenvolvimento	0204/020220	2017/01/02	2027/12/31	5.000,00							-5.000,00
07			**PROTEÇÃO CIVIL**				**817.063,66**	**500.616,78**						**-316.446,88**
0702			**SERVIÇO MUNICIPAL DE PROTEÇÃO CIVIL**				**817.063,66**	**500.616,78**						**-316.446,88**
0702	01	2002 I 148	Veículos e Equipamentos de Proteção Civil		2010/01/02	2022/12/31								
0702	01	2002 I 148		0201/07010602			49.000,00	43.670,00						-5.330,00

PERÍODO : 2023/01/02 2023/12/31

TOTAL DE ALTERAÇÕES PERMUTATIVAS 20 TOTAL DE ALTERAÇÕES MODIFICATIVAS 2 DO ANO CONTABILISTICO DE 2023

Tipo de Visualização : APENAS AS RUBRICAS ORÇAMENTAIS QUE CONSTAM NA ALTERAÇÃO Identif. Obj. : CLASSIFICADOR DO PLANO Tipo de Plano : GRANDES OPÇÕES DO PLANO Tipo de Rubrica : CLASSIFICAÇÃO ORGÂNICA/ECONÓMICA Euros

Objetivo	Número do projeto		Descrição	Classificação	Datas		Pagamentos							Modificação (+/-)
					Inicio	Fim	2023		Períodos seguintes					
	Código	Ano Tipo Número	Designação do projeto				Dot. atual	Dot. corrigida	2024	2025	2026	2027	Outros	
[1]	[2]		[3]		[4]	[5]	[6]	[7]	[8]	[9]	[10]	[11]	[12]	[13] = [7] - [6]
0702	01	2002 I 148		0201/070205			1.000,00							-1.000,00
0702	01	2007 A 18	Sistemas de Gestão de Proteção Civil	0201/020225	2013/01/02	2027/12/31	20.000,00							-20.000,00
0702	01	2012 A 9	Ações de Emergência	0201/020225	2013/01/02	2027/12/31	160.000,00	57.867,83						-102.132,17
0702	01	2018 I 50	Sistema de Gestão de Proteção Civil		2018/01/01	2022/12/31								
0702	01	2018 I 50		0201/070107			**500,00**							**-500,00**
0702	01	2018 I 50		0201/070108			500,00							-500,00
0702	01	2020 I 33	Centro Municipal Proteção de Operações de Socorro	0201/0701030199	2020/01/02	2022/12/31	586.063,66	399.078,95						-186.984,71
08			**DESENVOLVIMENTO ECONÓMICO**				**4.415.233,45**	**4.112.019,46**	**2.373.583,28**	**357.583,28**	**2.273.583,28**	**1.515.722,55**		**-303.213,99**
0801			**ZONAS/PARQUES EMPRESARIAIS, INDUSTRIAIS E DE ATIVIDADES ECONÓMICAS**				**2.489.000,00**	**2.227.750,92**		**-1.916.000,00**				**-261.249,08**
0801	04	2002 I 69	Parque Empresarial de Lanheses		2007/07/01	2024/12/31								
0801	06	2007 I 20	Requalificação Zona Industrial de Neiva	0205/07010413	2010/01/02	2023/12/31	25.000,00	9.130,00		-1.916.000,00				-15.870,00
0801	01	2009 I 5	Zona Industrial de Alvarães Sul	0205/07010413	2009/01/02	2023/12/31	50.000,00	44.000,00						-6.000,00
0801	02	2010 I 27	Aquisição de Terrenos	0205/070101	2010/01/02	2027/12/31	1.500.000,00	2.145.223,89						645.223,89
0801	07	2014 I 40	Construção/Requalificação Zonas / Parques Empresariais, Industriais e de Atividades Económicas	0205/07010413	2014/01/01	2027/12/31	150.000,00	17.244,60						-132.755,40
0801	02	2018 I 52	Parque Empresarial Vila Fria	0205/07010413	2018/01/01	2023/12/31	100.000,00							-100.000,00
0801	03	2018 I 53	Parque Empresarial Cardielos	0205/07010413	2018/01/01	2023/12/31	1.000,00							-1.000,00
0801	04	2018 I 54	Parque Empresarial Vale do Neiva	0205/07010413	2018/01/01	2023/12/31	1.000,00							-1.000,00
0801	01	2019 I 28	Centro Empresarial / Incubadora - PEL	0205/07010413	2019/01/02	2023/12/31	1.000,00							-1.000,00
0801	02	2019 I 29	Consolidação da Rede de Incubadoras e Aceleradoras	0205/07010413	2019/01/02	2022/12/31	5.000,00							-5.000,00
0801	01	2020 I 34	Parque Empresarial Mujães	0205/07010413	2020/01/02	2023/12/31	1.000,00							-1.000,00
0801	01	2021 I 26	Área Empresarial Alvarães / Engenho	0205/07010413	2021/01/01	2023/12/31	100.000,00							-100.000,00
0801	02	2021 I 27	Área Empresarial Castelo do Neiva	0205/07010413	2021/01/01	2023/12/31	1.000,00							-1.000,00
0801	03	2021 I 28	Requalificação Área Empresarial de Carvoeiro	0205/07010413	2021/01/01	2023/12/31	1.000,00							-1.000,00
0801	04	2021 I 38	Zona Industrial de Alvarães - Norte	0205/07010413	2020/10/01	2024/12/31	500.000,00	12.152,43						-487.847,57
0801	02	2022 I 26	Portal Emprego	0205/07010413	2022/01/01	2022/12/31	1.000,00							-1.000,00
0801	03	2022 I 27	Agenda 20-30 - Economia do Mar	0205/07010413	2022/01/01	2022/12/31	1.000,00							-1.000,00
0801	04	2022 A 40	Agenda Mar	0205/020225	2022/01/01	2023/12/31	50.000,00							-50.000,00
0801	01	2018 I 37	Requalificação Parque Empresarial Praia Norte	0205/07010413	2018/01/01	2022/12/31	1.000,00							-1.000,00
0802			**DESENVOLVIMENTO E TECNOLOGIA**				**22.000,00**							**-22.000,00**
0802	01	2011 I 12	Centro Tecnológico Internacional de Energias Renováveis Oceânicas	0205/07010307	2011/01/01	2023/12/31	1.000,00							-1.000,00
0802	01	2018 I 55	Centro de Incubação / Aceleração do Mar Viana Sea Business Center	0205/07010307	2018/01/01	2023/12/31	1.000,00							-1.000,00
0802	01	2022 A 41	Centro Tecnológico Internacional de Energias Renováveis Oceânicas	0205/020225	2022/01/01	2027/12/31	20.000,00							-20.000,00
0803			**CONSTRUÇÃO E QUALIFICAÇÃO DE MERCADOS E FEIRAS**				**10.000,00**							**-10.000,00**
0803	01	2002 I 66	Qualificação de mercados e feiras	0205/07010303	2008/01/02	2027/12/31	10.000,00							-10.000,00
0804			**INTERNACIONALIZAÇÃO**				**16.000,00**							**-16.000,00**
0804	03	2020 A 33	Programa de Internacionalização	0201/020225	2020/01/02	2023/12/31	1.000,00							-1.000,00
0804	01	2022 A 4	Promoção Territorial	0204/04070108	2022/01/01	2027/12/31	10.000,00							-10.000,00
0804	02	2022 A 5	Gabinete Viana Investe + Empreendedor na Hora	0203/020225	2022/01/01	2023/12/31	5.000,00							-5.000,00
0805			**PLANOS INTEGRADOS**				**87.000,00**	**105.765,58**						**18.765,58**
0805	01	2010 A 19	Conselho Empresarial Estratégico	0203/020225	2013/01/02	2023/12/31	2.000,00							-2.000,00
0805	02	2010 A 20	Gestão e Requalificação de Parques Empresariais	0202/020220	2013/01/02	2027/12/31	85.000,00	105.765,58						20.765,58
0806			**PROGRAMA REVITALIZAÇÃO COMÉRCIO**				**729.233,45**	**241.833,45**						**-487.400,00**
0806	01	2012 A 5	Lojas de Memória		2013/01/02	2023/12/31								
0806	02	2020 A 37	Programa Comércio Digital / Viana Market	0201/020225	2020/01/02	2023/12/31	10.000,00							-10.000,00
0806	01	2022 A 6	Gabinete Revitalização Lojas Comércio Tradicional	0201/020225	2022/01/01	2027/12/31	10.000,00							-10.000,00
0806	02	2022 A 26	Programa Reativa Comércio	0201/04070108	2022/01/01	2027/12/31	200.000,00	238.000,00						38.000,00
0806	03	2023 A 1	Bairros Comerciais Digitais	0201/020225	2023/01/02	2025/12/31	509.233,45	3.833,45						-505.400,00
0807			**PLANO LOGISTICO MUNICIPAL**				**10.000,00**							**-10.000,00**
0807	01	2020 A 39	Porto Seco/Área Logística	0201/020225	2020/01/02	2027/12/31	10.000,00							-10.000,00

PERÍODO : 2023/01/02 2023/12/31 TOTAL DE ALTERAÇÕES PERMUTATIVAS 20 TOTAL DE ALTERAÇÕES MODIFICATIVAS 2 DO ANO CONTABILISTICO DE 2023

Tipo de Visualização : APENAS AS RUBRICAS ORÇAMENTAIS QUE CONSTAM NA ALTERAÇÃO Identif. Obj. : CLASSIFICADOR DO PLANO Tipo de Plano : GRANDES OPÇÕES DO PLANO Tipo de Rubrica : CLASSIFICAÇÃO ORGÂNICA/ECONÓMICA Euros

Objetivo	Número do projeto		Descrição	Classificação	Datas		Pagamentos							Modificação (+/-)
					Inicio	Fim	2023		Períodos seguintes					
	Código	Ano Tipo Número	Designação do projeto				Dot. atual	Dot. corrigida	2024	2025	2026	2027	Outros	
[1]	[2]		[3]		[4]	[5]	[6]	[7]	[8]	[9]	[10]	[11]	[12]	[13] = [7] - [6]
0808			**TURISMO**				**95.000,00**	**50.623,93**						**-44.376,07**
0808	01	2011 A 20	Promoção Turística	0203/020217	2013/01/02	2027/12/31	50.000,00	21.400,00						-28.600,00
0808	01	2022 A 32	Rede Municipal de Turismo	0203/020225	2022/01/01	2027/12/31	10.000,00	8.107,70						-1.892,30
0808	02	2022 A 33	Festival Multitemático	0203/020225	2022/01/01	2027/12/31	35.000,00	21.116,23						-13.883,77
0809			**GEMINAÇÕES E INTERCÂMBIOS**				**15.000,00**							**-15.000,00**
0809	01	2007 A 78	Intercâmbios Municipais	0201/04070108	2013/01/02	2023/12/31	5.000,00							-5.000,00
0809	01	2014 A 15	Ações Empresariais	0203/020225	2014/01/01	2027/12/31	5.000,00							-5.000,00
0809	02	2014 A 16	Ações Culturais	0201/04070108	2014/01/01	2027/12/31	5.000,00							-5.000,00
0811			**MOBILIDADE**				**942.000,00**	**1.486.045,58**	**2.373.583,28**	**2.273.583,28**	**2.273.583,28**	**1.515.722,55**		**544.045,58**
0811	01	2010 A 26	Plano Mobilidade Urbana Sustentável	0205/020225	2013/01/02	2027/12/31	20.000,00							-20.000,00
0811	01	2014 A 17	Rede de Carregamento de Veículos Elétricos	0205/020225	2014/01/01	2023/12/31	1.000,00							-1.000,00
0811	01	2019 A 21	Autoridade de Mobilidade e dos Transportes	0205/020225	2018/01/02	2023/12/31	1.000,00							-1.000,00
0811	01	2020 A 41	Programa Apoio Redução Tarifário (PART)		2020/01/02	2023/12/31								
0811	01	2020 A 41		0201/02021009			**375.000,00**	**726.493,00**						**351.493,00**
0811	01	2020 A 41		0203/02021001			75.000,00	34.670,00						-40.330,00
0811	01	2021 A 1	PROTransp	0201/02021009	2021/01/02	2023/12/31	275.000,00	553.381,99						278.381,99
0811	02	2021 A 2	Despacho Transportes 2022	0201/02021009	2021/01/02	2022/12/31	60.000,00	38.500,00						-21.500,00
0811	01	2022 A 34	BUS Indústria	0201/020225	2022/01/01	2023/12/31	25.000,00							-25.000,00
0811	02	2022 A 35	Consolidação Rede Transportes Públicos		2022/01/01	2027/12/31								
0811	02	2022 A 35		0201/02021009				**0,59**	**2.273.583,28**	**2.273.583,28**	**2.273.583,28**	**1.515.722,55**		**0,59**
0811	02	2022 A 35		0201/020225			10.000,00							-10.000,00
0811	03	2015 A 4	Transportes - Apoio a Atividades	0203/02021009	2015/01/01	2027/12/31	100.000,00	133.000,00	100.000,00					33.000,00
09			**COMUNICAÇÕES E TRANSPORTES**				**3.094.456,19**	**2.089.034,91**	**3.307.666,67**	**6.829.213,78**	**-1.000.000,00**			**-1.005.421,28**
0901			**CONSTRUÇÃO DE NOVAS VIAS MUNICIPAIS**				**633.500,00**	**743.471,22**	**2.700.000,00**	**7.436.880,45**	**-1.000.000,00**			**109.971,22**
0901	02	2007 I 22	Acesso rodoviario ao Porto de Mar	0205/0703030802	2007/01/02	2022/12/31	32.500,00	31.645,87						-854,13
0901	02	2019 I 31	Novo Acesso Rodoviário Perre	0205/0703030802	2019/01/02	2023/12/31	1.000,00							-1.000,00
0901	01	2020 I 35	Nova Travessia Rio Lima-EN 203 / ZI Deocriste e EN202 / AL Nogueira	0205/0703030802	2020/01/02	2025/12/31	300.000,00	424.583,35	2.200.000,00	7.436.880,45	-1.000.000,00			124.583,35
0901	02	2020 I 36	Nova Via Acesso Área Empresarial Vale do Neiva		2020/01/02	2025/12/31								
0901	02	2020 I 36		0205/070101				**112.500,00**	**500.000,00**					**112.500,00**
0901	02	2020 I 36		0205/0703030802			300.000,00	174.742,00						-125.258,00
0902			**VIAS DE COMUNICAÇÃO E TRANSPORTES**				**2.460.956,19**	**1.345.563,69**	**607.666,67**	**-607.666,67**				**-1.115.392,50**
090201			**PREVENÇÃO E SEGURANÇA RODOVIÁRIA**				**60.000,00**	**36.189,86**						**-23.810,14**
090201	01	2002 I 116	Prevenção e segurança rodoviaria	0205/07010409	2007/01/02	2023/12/31	40.000,00	36.189,86						-3.810,14
090201	01	2010 I 28	Dinamização de Politicas Intermodais e Sustentáveis	0205/07010409	2010/01/02	2023/12/31	10.000,00							-10.000,00
090201	01	2018 I 56	Plano Municipal Segurança Rodoviária	0205/07010409	2018/01/01	2023/12/31	10.000,00							-10.000,00
090202			**BENEFICIAÇÃO DA REDE VIÁRIA MUNICIPAL**				**1.080.000,00**	**303.413,28**	**607.666,67**	**-607.666,67**				**-776.586,72**
090202	11	2002 I 138	Inserções às Estradas Nacionais	0205/0703030802	2010/01/02	2027/12/31	50.000,00	43.500,00						-6.500,00
090202	13	2002 I 146	Requalificação de estradas e caminhos municipais	0205/0703030802	2010/01/02	2027/12/31	1.000.000,00	244.513,28	607.666,67	-607.666,67				-755.486,72
090202	01	2019 I 30	EN 308 / Barroselas	0205/0703030802	2019/01/02	2022/12/31	30.000,00	15.400,00						-14.600,00
090203			**CONSERVAÇÃO DA REDE VIÁRIA MUNICIPAL**				**350.000,00**	**91.654,41**						**-258.345,59**
090203	01	2002 I 77	Conservação da Rede Viária Municipal	0205/0703030801	2010/01/02	2027/12/31	350.000,00	91.654,41						-258.345,59
090204			**CONSTRUÇÃO DE CAMINHOS RURAIS**				**1.000,00**							**-1.000,00**
090204	01	2002 I 150	Caminhos Rurais	0205/0703030802	2010/01/02	2022/12/31	1.000,00							-1.000,00
090206			**PROGRAMA SUPRESSÃO PASSAGENS NÍVEL**				**346.956,19**	**332.956,19**						**-14.000,00**
090206	08	2004 I 25	Passagens desniveladas / pedonais	0205/07030301	2008/01/02	2022/12/31	1.000,00							-1.000,00
090206	21	2006 I 17	Terrenos	0205/070101	2007/01/02	2022/12/31	50.000,00							-50.000,00
090206	01	2013 I 11	PIP Afife	0205/07030301	2013/01/01	2023/12/31	1.000,00							-1.000,00
090206	01	2014 I 02	PIP Areosa - Além Rio	0205/07030301	2014/01/01	2023/12/31	1.000,00							-1.000,00
090206	01	2015 I 29	PIP Barroselas	0205/07030301	2015/01/01	2023/12/31	1.000,00							-1.000,00
090206	01	2017 I 13	PI Carreço	0205/07030301	2017/01/02	2023/12/31	289.956,19	332.956,19						43.000,00
090206	01	2018 I 57	PIP Darque - Areia	0205/07030301	2018/01/01	2023/12/31	1.000,00							-1.000,00
090206	02	2018 I 58	Reabilitação Apeadeiros e Casas das Guardas I.P.	0205/07030301	2018/01/01	2022/12/31	1.000,00							-1.000,00
090206	01	2020 I 37	PI Darque (Seca)	0205/07030301	2020/01/02	2023/12/31	1.000,00							-1.000,00
090207			**QUALIFICAÇÃO DO SISTEMA DE TRANSPORTES PÚBLICOS**				**1.000,00**							**-1.000,00**

PERÍODO : 2023/01/02 2023/12/31

TOTAL DE ALTERAÇÕES PERMUTATIVAS 20 TOTAL DE ALTERAÇÕES MODIFICATIVAS 2 DO ANO CONTABILISTICO DE 2023

Tipo de Visualização : APENAS AS RUBRICAS ORÇAMENTAIS QUE CONSTAM NA ALTERAÇÃO Identif. Obj. : CLASSIFICADOR DO PLANO Tipo de Plano : GRANDES OPÇÕES DO PLANO Tipo de Rubrica : CLASSIFICAÇÃO ORGÂNICA/ECONÓMICA Euros

Objetivo	Número do projeto		Descrição	Classificação	Datas		Pagamentos							Modificação (+/-)
					Início	Fim	2023		Períodos seguintes					
	Código	Ano Tipo Número	Designação do projeto				Dot. atual	Dot. corrigida	2024	2025	2026	2027	Outros	
[1]	[2]		[3]		[4]	[5]	[6]	[7]	[8]	[9]	[10]	[11]	[12]	[13] = [7] - [6]
090207	01	2002 I 155	Qualificação do sistema de transportes públicos	0205/07010409	2016/01/02	2022/12/31	1.000,00							-1.000,00
090209			**PARQUES DE ESTACIONAMENTO**				**31.000,00**	**5.150,00**						**-25.850,00**
090209	01	2009 I 8	Parques de estacionamento	0205/07010413	2010/01/02	2022/12/31	30.000,00	5.150,00						-24.850,00
090209	03	2009 I 10	Parque de autocaravanas	0205/07030313	2009/01/02	2023/12/31	1.000,00							-1.000,00
090210			**MOBILIDADE**				**591.000,00**	**576.199,95**						**-14.800,05**
090210	01	2011 I 16	Mobilidade Elétrica (PMUS)	0205/07010410	2011/01/01	2023/12/31	72.000,00							-72.000,00
090210	01	2016 I 44	Mais Mobilidade	0205/07010410	2016/01/02	2023/12/31	1.000,00							-1.000,00
090210	01	2022 I 22	Travessia Pedonal Rio Lima	0205/0703030802	2022/01/01	2022/12/31	200.000,00							-200.000,00
090210	02	2022 I 23	Consolidação da Rede de Ciclovias e Ecovias	0205/0703030802	2022/01/01	2022/12/31	75.000,00	105.499,95						30.499,95
090210	01	2023 I 13	Viaduto de Sto António	0205/0703030802	2023/01/01		1.000,00							-1.000,00
090210	02	2023 I 14	Viaduto do Carmo	0205/0703030802	2023/01/01		1.000,00							-1.000,00
090210	03	2023 I 15	Viaduto da Sra do Socorro	0205/0703030802	2023/01/01		1.000,00							-1.000,00
090210	04	2023 I 23	Funicular Sta Luzia	0205/07010307	2023/01/01	2023/12/31	240.000,00	470.700,00						230.700,00
10			**AMBIENTE E QUALIDADE DE VIDA**				**8.805.422,81**	**4.184.240,68**						**-4.621.182,13**
1001			**SISTEMA DE ABASTECIMENTO DE AGUA**				**485.508,02**	**181.187,23**						**-304.320,79**
1001	02	2002 I 55	Ampliação / Beneficiação da Rede de Abastecimento de Águas	0205/07010407	2008/01/02	2022/12/31	50.000,00							-50.000,00
1001	01	2016 I 7	Rede de Distribuição de Água nas Freguesias de Nogueira, Deocriste, Deão e Portela Suzã	0205/07010407	2016/01/02	2022/12/31	100.000,00							-100.000,00
1001	01	2020 I 39	Rede de água Amonde / Mostaria	0205/07010407	2020/01/02	2024/12/31	1.000,00							-1.000,00
1001	03	2020 I 50	Amp Rede Água e águas Residuais Domésticas Vila Franca, Deão,Barroselas , Carvoeiro , Perre e F. Soutelo	0205/07010407	2020/06/22	2022/12/31	333.508,02	181.187,23						-152.320,79
1001	01	2021 I 29	Ampliação Rede Água Outeiro, Vilar de Murteda e Meixedo	0205/07010407	2021/01/01	2024/12/31	1.000,00							-1.000,00
1002			**SISTEMA DE ÁGUAS RESIDUAIS E PLUVIAIS**				**4.910.322,22**	**2.245.283,27**						**-2.665.038,95**
1002	01	2016 I 8	Ampliação / Beneficiação da Rede de Águas Residuais e Pluviais	0205/07010402	2016/01/02	2022/12/31	4.044.716,92	1.872.310,62						-2.172.406,30
1002	02	2016 I 9	Ampliação da Rede de Águas Residuais Margem Direita nas Freguesias de Serreleis, Cardielos, Torre e Vila Mou	0205/07010402	2016/01/02	2022/12/31	482.443,28	193.593,28						-288.850,00
1002	10	2019 I 50	Rede Pluvial / Praça da Galiza	0205/07010402	2019/01/02	2023/12/31	1.000,00							-1.000,00
1002	01	2020 I 41	Ampliação da Rede de Águas Residuais Vila Franca, Deão e Deocriste / Subportela	0205/07010402	2020/01/02	2023/12/31	1.000,00							-1.000,00
1002	02	2020 I 49	Ampliação Rede Água e Águas Residuais Domésticas Vila Franca, Deão, Barroselas, Carvoeiro, Perre e F. Soutelo	0205/07010402	2020/01/02	2022/12/31	365.162,02	168.782,02						-196.380,00
1002	01	2021 I 30	Ampliação Rede de Águas residuais Geraz do Lima	0205/07010402	2021/01/01	2023/12/31	11.000,00	10.597,35						-402,65
1002	02	2021 I 31	Ampliação Rede de Águas residuais Santa Marta, Serreleis/Cardielos e Torre/Vila Mou	0205/07010402	2021/01/01	2024/12/31	1.000,00							-1.000,00
1002	03	2021 I 32	Rede de Águas Residuais Outeiro/Perre	0205/07010402	2021/01/01	2024/12/31	1.000,00							-1.000,00
1002	04	2021 I 33	Ampliação Rede de Águas residuais Alvarães	0205/07010402	2021/01/01	2024/12/31	1.000,00							-1.000,00
1002	05	2021 I 34	Remodelação de Rede Águas Residuais Área Urbana	0205/07010402	2021/01/01	2023/12/31	1.000,00							-1.000,00
1002	06	2021 I 35	Ampliação Rede de Águas Residuais Carvoeiro, Deocriste, Milhões, Sanonde e Nogueira	0205/07010402	2021/01/01	2023/12/31	1.000,00							-1.000,00
1008			**EQUIPAMENTOS**				**129.000,00**	**22.972,14**						**-106.027,86**
100801			**EQUIPAMENTOS DIVERSOS**				**109.000,00**	**22.750,74**						**-86.249,26**
100801	01	2014 I 51	Refuncionalização das Casas de Guardas Florestais	0204/07030313	2014/01/01	2022/12/31	1.000,00							-1.000,00
100801	02	2018 I 59	Centro de Compostagem Municipal	0204/07030313	2018/01/01	2023/12/31	1.000,00							-1.000,00
100801	03	2018 I 60	Parque Ecológico Urbano (PEU)	0204/07030313	2018/01/01	2022/12/31	1.000,00							-1.000,00
100801	04	2022 I 4	Sinalética	0204/07010409	2022/01/01		1.000,00							-1.000,00
100801	05	2022 I 5	Requalificação de Passadiços	0204/07030313	2022/01/01	2027/12/31	100.000,00							-100.000,00
100801	06	2022 A 7	Parque Ecológico Urbano de Viana do Castelo (PEU)	0204/020225	2022/01/01	2023/12/31	5.000,00	22.750,74						17.750,74
100802			**REDE DE OBSERVATÓRIOS**				**15.000,00**	**221,40**						**-14.778,60**
100802	01	2018 I 70	Observatório Litoral Norte - OLN		2018/01/01	2022/12/31								

PERÍODO : 2023/01/02 2023/12/31

TOTAL DE ALTERAÇÕES PERMUTATIVAS 20 TOTAL DE ALTERAÇÕES MODIFICATIVAS 2 DO ANO CONTABILISTICO DE 2023

Tipo de Visualização : APENAS AS RUBRICAS ORÇAMENTAIS QUE CONSTAM NA ALTERAÇÃO Identif. Obj. : CLASSIFICADOR DO PLANO Tipo de Plano : GRANDES OPÇÕES DO PLANO Tipo de Rubrica : CLASSIFICAÇÃO ORGÂNICA/ECONÓMICA Euros

Objetivo	Número do projeto			Descrição	Classificação	Datas		Pagamentos							Modificação (+/-)
						Inicio	Fim	2023		Períodos seguintes					
	Código	Ano	Tipo Número	Designação do projeto				Dot. atual	Dot. corrigida	2024	2025	2026	2027	Outros	
[1]	[2]			[3]		[4]	[5]	[6]	[7]	[8]	[9]	[10]	[11]	[12]	[13] = [7] - [6]
100802	01	2018	I 70		0204/070107			**3.000,00**							**-3.000,00**
100802	01	2018	I 70		0204/07011509			2.000,00							-2.000,00
100802	02	2019	I 58	Observatório Internacional da Serra D'Arga	0204/0701030199	2019/01/02	2022/12/31	5.000,00							-5.000,00
100802	04	2018	A 25	Observatório Litoral Norte - OLN	0204/020225	2017/01/01	2023/12/06	5.000,00	221,40						-4.778,60
100802	06	2020	A 28	Observatório Internacional da Serra de Arga		2020/01/02	2027/12/31								
100803				**REDE DE PORTAS DO GEOPARQUE**				**5.000,00**							**-5.000,00**
100803	03	2022	A 9	Portas do Geoparque	0204/020225	2022/01/01	2023/12/31	5.000,00							-5.000,00
1009				**ESTUDOS E PROJETOS**				**230.000,00**	**215.942,74**						**-14.057,26**
1009	01	2002	I 175	Estudos/Projetos/Planos	0205/07011501	2010/01/02	2022/12/31	225.000,00	163.716,94						-61.283,06
1009	02	2022	A 39	Estudos/Projetos/Planos	0204/020214	2022/01/01	2023/12/31	5.000,00	52.225,80						47.225,80
1014				**PMEGIFR - PLANO MUNICIPAL DE EXECUÇÃO DE GESTÃO INTEGRADA DE FOGOS RURAIS - (PMDFCI)**				**815.000,00**	**758.005,19**						**-56.994,81**
1014	04	2022	A 10	Combate a Populações Infestantes e Invasoras	0204/020225	2022/01/01	2027/12/31	30.000,00	2.300,00						-27.700,00
1014	05	2022	A 11	Galerias ripicolas	0204/020225	2022/01/01	2023/12/31	5.000,00							-5.000,00
1014	01	2022	I 6	Rede Viária Florestal (RVF)	0205/0703030802	2022/01/02	2022/12/31	150.000,00	89.514,99						-60.485,01
1014	02	2022	A 12	Silvicultura Preventiva	0204/020225	2022/01/01	2027/12/31	10.000,00							-10.000,00
1014	03	2020	A 32	Rede de Faixas de Gestão de Combustíveis (RFGC)	0204/020225	2020/01/02	2027/12/31	400.000,00	441.290,20						41.290,20
1014	04	2006	A 25	Brigadas de Sapadores Florestais	0204/04070108	2013/01/02	2027/12/31	200.000,00	224.900,00						24.900,00
1014	06	2022	I 7	Rede de Pontos de Água (RPA)	0205/07030313	2022/01/02	2022/12/31	20.000,00							-20.000,00
1015				**REQUALIFICAÇÃO DE AREAS NATURAIS**				**1.372.592,57**	**282.455,18**						**-1.090.137,39**
1015	01	2019	I 51	Área de Paisagem Protegida do Estuário Inferior do Lima (APPEIL)	0204/07010413	2019/01/02	2022/12/31	1.000,00							-1.000,00
1015	02	2019	I 52	Área de Paisagem Protegida de Afife-Mostedor	0204/07010413	2019/01/02	2022/12/31	1.000,00							-1.000,00
1015	03	2019	A 25	Área de Paisagem Protegida do Estuário Inferior do Lima - APPEIL	0204/020225	2019/01/02	2023/12/31	1.000,00							-1.000,00
1015	04	2019	A 26	Área de Paisagem Protegida de Afife-Mostedor	0204/020225	2019/01/02	2023/12/31	1.000,00							-1.000,00
1015	01	2020	A 43	APPEIL - Fronteira Esquerda	0204/020225	2020/01/02	2023/12/31	55.000,00	6.000,00						-49.000,00
1015	02	2020	A 44	Recuperação Ecológica de Áreas Classificadas	0204/020225	2020/01/02	2027/12/31	15.000,00	4.172,61						-10.827,39
1015	03	2022	I 8	Ações em Áreas Classificadas	0204/07010413	2022/01/01	2022/12/31	1.000,00							-1.000,00
1015	04	2022	I 9	Projeto Intermunicipal - Área Paisagem Protegida Serra D'Arga	0204/07010413	2022/01/01	2022/12/31	1.000,00							-1.000,00
1015	05	2022	I 10	APPEIL - Fronteira Esquerda	0204/07010413	2022/01/01	2022/12/31	1.000,00							-1.000,00
1015	06	2022	I 11	Ações em Praias e na Rede Hidrográfica	0204/07010413	2022/01/01	2022/12/31	1.000,00							-1.000,00
1015	07	2022	I 12	Margens do Rio Lima - Arguçosa	0204/07010413	2022/01/01	2023/12/31	856.591,60	61,60						-856.530,00
1015	08	2022	I 13	Reabilitação das Margens do Rio Lima - REACT	0204/07010413	2022/01/01	2023/12/31	252.310,87	219.810,87						-41.500,00
1015	09	2022	A 42	Reabilitação das Margens do Rio Lima - REACT	0204/020225	2022/01/01	2023/12/31	100.966,13	60.986,13						-39.980,00
1015	01	2023	I 12	(Re)arborização de Viana do Castelo - REACT		2023/01/01	2023/09/30								
1015	01	2023	I 12		0204/07011002			**13.596,40**	**96,40**						**-13.500,00**
1015	01	2023	I 12		0204/07011509			66.852,07	52,07						-66.800,00
1015	02	2023	A 2	(Re)arborização de Viana do Castelo - REACT	0204/020225	2023/01/02	2023/12/31	4.275,50	275,50						-4.000,00
1016				**REQUALIFICAÇÃO DOS ESPAÇOS FLORESTAIS**				**75.000,00**	**25.215,91**						**-49.784,09**
1016	01	2015	I 26	Requalificação de St° Ioria	0205/07010413	2015/01/01	2022/12/31	50.000,00	25.215,91						-24.784,09
1016	02	2022	I 16	Requalificação do Monte Galeão	0205/07010413	2022/01/01	2022/12/31	25.000,00							-25.000,00
1017				**REQUALIFICAÇÃO DOS ESPAÇOS AGRICOLAS**				**151.000,00**							**-151.000,00**
1017	01	2022	I 15	FIERACA - Parque Agrícola	0204/07010413	2022/01/01	2022/12/31	100.000,00							-100.000,00
1017	02	2022	A 13	FIERACA - Parque Agrícola	0204/020225	2022/01/01	2027/12/31	50.000,00							-50.000,00
1017	03	2022	A 14	Bolsa de Terras	0205/020225	2022/01/01	2027/12/31	1.000,00							-1.000,00
1018				**VALORIZAÇÃO DE ÁREAS NATURAIS**				**545.000,00**	**434.640,52**						**-110.359,48**
1018	01	2002	A 34	Segurança Balnear em Praias de Bandeira Azul	0201/04070108	2013/01/02	2027/12/31	350.000,00	356.094,27						6.094,27
1018	06	2002	I 166	Planos de Praia	0205/07030313	2003/01/02	2022/12/31	80.000,00	56.400,00						-23.600,00
1018	07	2016	I 40	Praia Norte - Equipamentos		2016/01/02	2022/12/31								
1018	07	2016	I 40		0205/07010301			**10.000,00**							**-10.000,00**
1018	07	2016	I 40		0205/07011002			65.000,00	19.526,25						-45.473,75
1018	09	2016	I 42	Praia do Cabedelo - Equipamentos	0205/07011002	2016/01/02	2023/12/31	1.000,00							-1.000,00
1018	01	2022	A 15	Candidatura Geoparque a aspirante da UNESCO	0204/020225	2022/01/01	2023/12/31	3.000,00							-3.000,00
1018	02	2022	A 17	Projeto Vilas e Aldeias Equestres entre Arga e Lima	0204/020225	2022/01/01	2027/12/31	35.000,00	2.620,00						-32.380,00
1018	03	2022	A 19	Planos de Gestão de Áreas Classificadas	0204/020225	2022/01/01	2023/12/31	1.000,00							-1.000,00
1019				**REQUALIFICAÇÃO ESPAÇOS DE RECREIO E LAZER**				**90.000,00**	**18.538,50**						**-71.461,50**

PERÍODO : 2023/01/02 2023/12/31

TOTAL DE ALTERAÇÕES PERMUTATIVAS 20 TOTAL DE ALTERAÇÕES MODIFICATIVAS 2 DO ANO CONTABILISTICO DE 2023

Tipo de Visualização : APENAS AS RUBRICAS ORÇAMENTAIS QUE CONSTAM NA ALTERAÇÃO Identif. Obj. : CLASSIFICADOR DO PLANO Tipo de Plano : GRANDES OPÇÕES DO PLANO Tipo de Rubrica : CLASSIFICAÇÃO ORGÂNICA/ECONÓMICA Euros

Objetivo	Número do projeto		Descrição	Classificação	Datas		Pagamentos							Modificação (+/-)
							2023		Períodos seguintes					
	Código	Ano Tipo Número	Designação do projeto		Inicio	Fim	Dot. atual	Dot. corrigida	2024	2025	2026	2027	Outros	
[1]	[2]		[3]		[4]	[5]	[6]	[7]	[8]	[9]	[10]	[11]	[12]	[13] = [7] - [6]
1019	01	2018 I 73	Rede Municipal de Percursos Pedestres (RMPP) e Caminho Santiago	0204/07010413	2018/01/01	2023/12/31	20.000,00							-20.000,00
1019	02	2018 A 30	Rede Municipal de Percursos Pedestres (RMPP), Ciclovias e Caminho Santiago	0204/020225	2018/01/01	2027/12/31	20.000,00	18.538,50						-1.461,50
1019	05	2022 I 16	Rede de Miradouros e Parques de Recreio e Lazer	0204/07010413	2022/01/02	2022/12/31	50.000,00							-50.000,00
1020			**AÇÃO CLIMÁTICA**				**2.000,00**							**-2.000,00**
1020	01	2019 A 23	Zero Carbono - Descarbonização da Ação Municipal	0201/020225	2019/01/02	2023/12/31	1.000,00							-1.000,00
1020	02	2022 A 21	Monitorização - Indicadores Ambientais	0204/020225	2022/01/01	2023/12/31	1.000,00							-1.000,00
11			**SERVIÇOS MUNICIPAIS**				**2.678.099,10**	**3.475.523,64**	**530.000,00**					**797.424,54**
1101			**EDIFÍCIOS MUNICIPAIS**				**1.223.599,10**	**1.299.750,10**	**530.000,00**					**76.151,00**
1101	02	2002 I 123	Remodelação outros edificios	0205/0701030199	2010/01/02	2027/12/31	220.000,00	339.053,75	250.000,00					119.053,75
1101	04	2005 I 1	Reabilitação Edificio Sede	0205/0701030101	2010/01/02	2024/12/31	100.000,00	252.547,25						152.547,25
1101	01	2011 I 18	Remodelação Instalações Horto Municipal	0205/0701030199	2011/01/01	2022/12/31	25.000,00							-25.000,00
1101	01	2015 I 30	Requalificação Armazens Praia Norte	0205/0701030199	2015/01/01	2022/12/31	260.000,00		280.000,00					-260.000,00
1101	03	2018 I 74	Centro de Recolha Oficial de Animais de Companhia	0205/0701030199	2018/01/01	2022/12/31	233.563,57	336.213,57						102.650,00
1101	04	2018 I 78	Eficiência Energética	0205/07010404	2018/01/01	2023/12/31	25.000,00							-25.000,00
1101	01	2019 I 54	Casa Municipal da Juventude	0205/0701030199	2019/01/02	2022/12/31	1.000,00							-1.000,00
1101	02	2019 I 55	Casa Mortuária	0205/0701030199	2019/01/02	2022/12/31	283.035,53	346.635,53						63.600,00
1101	05	2019 I 63	Centro de Negócios e Congressos Viana do Castelo	0205/07010307	2019/07/01	2024/12/31	50.000,00	25.300,00						-24.700,00
1101	01	2020 I 42	Cemitério Municipal	0205/07010412	2020/01/02	2023/12/31	25.000,00							-25.000,00
1101	01	2021 I 36	Crematório	0205/07010412	2021/01/01	2023/12/31	1.000,00							-1.000,00
1102			**EQUIPAMENTO BÁSICO**				**572.500,00**	**1.151.841,16**						**579.341,16**
1102	01	2002 I 136	Equipamento básico		2010/01/02	2027/12/31								
1102	01	2002 I 136		0201/07011002			**10.000,00**	**20.000,00**						**10.000,00**
1102	01	2002 I 136		0202/07011002			6.000,00	9.000,00						3.000,00
1102	01	2002 I 136		0203/07011002			53.500,00	454.078,37						400.578,37
1102	01	2002 I 136		0204/07011002			35.000,00	56.700,00						21.700,00
1102	01	2002 I 136		0205/07011002			115.000,00	128.450,00						13.450,00
1102	02	2002 I 144	Equipamento administrativo		2009/01/02	2027/12/31								
1102	02	2002 I 144		0201/070112			**2.000,00**							**-2.000,00**
1102	02	2002 I 144		0202/070109			2.000,00							-2.000,00
1102	02	2002 I 144		0203/070109			10.000,00	142.110,23						132.110,23
1102	02	2002 I 144		0204/070109			4.000,00							-4.000,00
1102	02	2002 I 144		0205/070109			26.000,00	2.296,72						-23.703,28
1102	03	2002 I 145	Ferramentas e utensilios		2010/01/02	2027/12/31								
1102	03	2002 I 145		0203/070111			**5.000,00**	**1.031,20**						**-3.968,80**
1102	03	2002 I 145		0204/070111			4.000,00	3.583,24						-416,76
1102	05	2002 I 102	Equipamento de Transporte e Máquinas		2010/01/02	2027/12/31								
1102	05	2002 I 102		0205/07010602			**100.000,00**	**202.201,15**						**102.201,15**
1102	05	2002 I 102		0205/070205			200.000,00	132.390,25						-67.609,75
1103			**MODERNIZAÇÃO ADMINISTRATIVA - INOVAÇÃO**				**882.000,00**	**1.023.932,38**						**141.932,38**
1103	01	2003 I 21	Transição Digital		2010/01/02	2027/12/31								
1103	01	2003 I 21		0202/070107			**200.000,00**	**446.820,19**						**246.820,19**
1103	01	2003 I 21		0202/070108			200.000,00	58.534,19						-141.465,81
1103	07	2007 A 27	Qualificação Profissionais da Administração Local	0202/020215	2013/01/02	2027/12/31	50.000,00	5.500,00						-44.500,00
1103	01	2021 A 12	Sistema de Informação Cadastral Simplificada	0202/020229	2021/01/02	2024/12/31	125.000,00	80.400,00						-44.600,00
1103	02	2021 I 37	Sistema de Informação Cadastral Simplificada (SUPI)		2021/01/01	2022/12/31								
1103	02	2021 I 37		0204/070107			**500,00**							**-500,00**
1103	02	2021 I 37		0204/070109			500,00							-500,00
1103	01	2022 A 22	Transição Digital	0202/020225	2022/01/01	2027/12/31	250.000,00	407.500,00						157.500,00
1103	02	2020 A 35	Viana do Castelo Smart City	0203/020225	2020/01/02	2023/12/31	5.000,00							-5.000,00
1103	03	2022 I 19	Loja Cidadão		2022/01/01	2022/12/31								
1103	03	2022 I 19		0202/070107			**500,00**							**-500,00**
1103	03	2022 I 19		0202/070108			250,00							-250,00

PERÍODO : 2023/01/02 2023/12/31

TOTAL DE ALTERAÇÕES PERMUTATIVAS 20 TOTAL DE ALTERAÇÕES MODIFICATIVAS 2 DO ANO CONTABILISTICO DE 2023

Tipo de Visualização : APENAS AS RUBRICAS ORÇAMENTAIS QUE CONSTAM NA ALTERAÇÃO Identif. Obj. : CLASSIFICADOR DO PLANO Tipo de Plano : GRANDES OPÇÕES DO PLANO Tipo de Rubrica : CLASSIFICAÇÃO ORGÂNICA/ECONÓMICA Euros

Objetivo	Número do projeto		Descrição	Classificação	Datas		Pagamentos							Modificação (+/-)
					Inicio	Fim	2023		Periodos seguintes					
	Código	Ano Tipo Número	Designação do projeto				Dot. atual	Dot. corrigida	2024	2025	2026	2027	Outros	
[1]	[2]		[3]		[4]	[5]	[6]	[7]	[8]	[9]	[10]	[11]	[12]	[13] = [7] - [6]
1103	03	2022 I 19		0202/070109			250,00							-250,00
1103	04	2022 I 20	Digital Innovation HUB		2022/01/01	2027/12/31								
1103	04	2022 I 20		0202/070107			**5.000,00**	**1.778,00**						**-3.222,00**
1103	04	2022 I 20		0202/070108			40.000,00	23.400,00						-16.600,00
1103	04	2022 I 20		0202/070109			5.000,00							-5.000,00
12			**INICIATIVAS DESENVOLVIMENTO**				**9.635.610,00**	**9.433.513,77**	**156.345,00**					**-202.096,23**
1201			**COESÃO DO TERRITÓRIO E DESENVOLVIMENTO DAS FREGUESIAS**				**7.747.460,00**	**7.323.034,36**						**-424.425,64**
1201	01	2002 A 17	Centros Cívicos - Arranjos Urbanísticos	0201/0805010202	2013/01/02	2027/12/31	400.000,00	418.730,00						18.730,00
1201	02	2002 A 18	Reabilitação, Refuncionalização e Valorização do Património		2013/01/02	2027/12/31								
1201	02	2002 A 18		0201/0805010202			**910.000,00**	**854.670,00**						**-55.330,00**
1201	02	2002 A 18		0201/080701				16.000,00						16.000,00
1201	03	2002 A 24	Equipamentos desportivos	0201/0805010207	2013/01/02	2027/12/31	150.000,00	48.500,00						-101.500,00
1201	04	2002 A 20	Aquisição / reparação Equipamento Circulante	0201/0805010204	2013/01/02	2027/12/31	150.000,00	437.800,00						287.800,00
1201	05	2002 A 21	Cemitérios - Casas Mortuárias	0201/0805010208	2013/01/02	2027/12/31	550.000,00	807.527,93						257.527,93
1201	06	2002 A 25	Rede Viária	0201/0805010206	2013/01/02	2027/12/31	2.645.000,00	1.973.141,07						-671.858,93
1201	08	2002 A 27	Manutenção, Reparação e Substituição de Mobiliário Urbano Instalado no Espaço Público	0201/0805010201	2013/01/02	2027/12/31	1.396.840,00	1.396.840,00						
1201	09	2002 A 22	Outras Transferências		2013/01/02	2027/12/31								
1201	09	2002 A 22		0201/0405010208			**485.000,00**	**538.489,32**						**53.489,32**
1201	09	2002 A 22		0201/0805010208			420.000,00	268.762,58						-151.237,42
1201	12	2002 A 40	Limpeza das Vias e Espaços Públicos, Sarjetas e Sumidouros		2013/01/02	2027/12/31								
1201	13	2002 A 41	Realização de Pequenas Reparações nos Estabelecimentos de Educação Pré-escolar e do Primeiro Ciclo do Ensino Básico		2013/01/02	2027/12/31								
1201	15	2002 A 43	Valorização Ambiental e Limpesa Praias	0201/0405010208	2013/01/02	2027/12/31	95.000,00	37.500,00						-57.500,00
1201	16	2002 A 44	Gestão e Manutenção de Espaços Verdes	0201/0405010208	2013/01/02	2027/12/31	314.620,00	336.925,00						22.305,00
1201	18	2002 A 46	Modernização Administrativa e Formação	0201/0405010208	2013/01/02	2027/12/31	1.000,00							-1.000,00
1201	01	2010 A 25	Infraestruturas Água / Saneamento / A. Pluviais	0201/0805010208	2013/01/02	2027/12/31	80.000,00	115.000,00						35.000,00
1201	01	2011 A 25	Parques Infantis	0201/0805010208	2013/01/02	2027/12/31	100.000,00	73.144,46						-26.855,54
1201	02	2011 A 26	Promoção / Musealização Produtos Tradicionais	0201/0405010208	2013/01/02	2027/12/31	25.000,00							-25.000,00
1201	01	2022 A 36	Consolidação Espaços Cidadão	0201/0805010206	2022/01/01	2027/12/31	25.000,00							-25.000,00
1203			**TRANSFERÊNCIAS ENTRE ADMINISTRAÇÕES**				**1.830.000,00**	**2.078.309,14**	**156.345,00**					**248.309,14**
1203	02	2003 A 2	Outros Municípios	0201/04050108	2013/01/02	2023/12/31	5.000,00							-5.000,00
1203	03	2003 A 3	Serviços Municipalizados de Viana do Castelo	0201/04050108	2013/01/02	2027/12/31	1.000.000,00	1.137.657,00						137.657,00
1203	04	2003 A 11	Transferências - Instituições		2013/01/02	2027/12/31								
1203	04	2003 A 11		0201/04050108			**40.000,00**	**7.870,00**						**-32.130,00**
1203	04	2003 A 11		0201/080701			160.000,00	123.901,14						-36.098,86
1203	08	2009 A 4	Viana Festas	0201/04050106	2013/01/02	2027/12/31	450.000,00	668.500,00						218.500,00
1203	01	2011 A 27	CIM - Minho Lima	0201/04050104	2013/01/02	2027/12/31	50.000,00	49.381,00						-619,00
1203	01	2016 A 16	Fundo de Eficiencia Energética		2016/01/02	2023/12/31								
1203	01	2019 A 31	Águas Alto MInho	0201/08010101	2019/01/02	2027/12/31	125.000,00	91.000,00	156.345,00					-34.000,00
1204			**QUOTAS**				**58.150,00**	**32.170,27**						**-25.979,73**
1204	02	2005 A 3	Associação Nacional Municipios	0201/04050108	2013/01/02	2027/12/31	6.100,00							-6.100,00
1204	03	2005 A 4	Associação Portuguesa Centro Histórico		2013/01/02	2027/12/31								
1204	04	2005 A 5	Eixo Atlântico		2013/01/02	2027/12/31								
1204	05	2005 A 6	Outras quotas	0201/04050108	2013/01/02	2027/12/31	20.000,00	19.466,00						-534,00
1204	06	2006 A 12	Cidades Saudáveis Organização Mundial Saúde	0201/04050108	2013/01/02	2027/12/31	6.000,00							-6.000,00
1204	07	2006 A 13	Rede Portuguesa Cidades Saudáveis	0201/04050108	2013/01/02	2027/12/31	5.000,00	3.284,27						-1.715,73
1204	01	2011 A 28	Confraria do Vinho Verde	0201/04050108	2013/01/02	2027/12/31	500,00							-500,00
1204	02	2011 A 29	CIM - Minho Lima		2013/01/02	2027/12/31								
1204	01	2012 A 7	RETE Associação para a Colaboração entre Portos e Cidades	0201/04050108	2013/01/02	2027/12/31	1.550,00							-1.550,00
1204	02	2012 A 8	Associação de Municípios Portugueses do Vinho		2013/01/02	2027/12/31								
1204	01	2015 A 6	Rede Mundial Cidades do Surf	0201/04050108	2015/01/01	2027/12/31	2.000,00							-2.000,00
1204	02	2015 A 7	Entidade Turismo Porto e Norte	0201/04050108	2015/01/01	2027/12/31	3.000,00	4.500,00						[illegible]
1204	[illegible]	2015 A 8	Conferência das Cidades do Arco Atlântico		2015/01/01	2027/12/31								

PERÍODO : 2023/01/02 2023/12/31

TOTAL DE ALTERAÇÕES PERMUTATIVAS 20 TOTAL DE ALTERAÇÕES MODIFICATIVAS 2 DO ANO CONTABILISTICO DE 2023

Tipo de Visualização : APENAS AS RUBRICAS ORÇAMENTAIS QUE CONSTAM NA ALTERAÇÃO Identif. Obj. : CLASSIFICADOR DO PLANO Tipo de Plano : GRANDES OPÇÕES DO PLANO Tipo de Rubrica : CLASSIFICAÇÃO ORGÂNICA/ECONÓMICA Euros

Objetivo	Número do projeto		Descrição	Classificação	Datas		Pagamentos							Modificação (+/-)
					Início	Fim	2023		Períodos seguintes					
	Código	Ano Tipo Número	Designação do projeto				Dot. atual	Dot. corrigida	2024	2025	2026	2027	Outros	
[1]	[2]		[3]		[4]	[5]	[6]	[7]	[8]	[9]	[10]	[11]	[12]	[13] = [7] - [6]
1204	01	2021 A 20	Associação Municipios da Serra de D'arga Area de Paisagem Protegida	0201/04050108	2021/01/02	2027/12/31	10.000,00							-10.000,00
1204	02	2023 A 3	Rede de Cidades e Vilas que caminham	0201/04050108	2023/01/02	2027/12/31	4.000,00	4.920,00						920,00
13			**ATIVOS FINANCEIROS**				**677.000,00**	**472.570,08**						**-204.429,92**
1301			**PARTICIPAÇÕES DE CAPITAL NAS SOCIEDADES**				**677.000,00**	**472.570,08**						**-204.429,92**
1301	01	2009 A 5	Viana Polis	0201/090802	2013/01/02	2027/12/31	475.000,00	472.570,08						-2.429,92
1301	06	2009 A 6	Polis Litoral Norte	0201/090802	2013/01/02	2023/12/31	200.000,00							-200.000,00
1301	01	2015 A 1	Fundo de Apoio Municipal	0201/090802	2015/01/02	2022/12/31	1.000,00							-1.000,00
1301	01	2019 A 32	Águas Alto Minho	0201/090802	2019/01/02	2022/12/31	1.000,00							-1.000,00
						Total :	61.776.725,08	49.429.549,56	13.190.094,95	13.185.297,06	2.075.258,28	1.915.722,55		-12.347.175,52

OPERAÇÕES DE TESOURARIA
MUNICIPIO DE VIANA DO CASTELO

TIPO DE CONTAS : AMBAS

VISUALIZAR CONTAS S/ MOVIMENTO :

Código das Contas		Designação	Saldo inicial	Recebimentos	Pagamentos	Saldo Final
07	07	Operações de tesouraria	2.406.704,89	663.949,24	940.168,55	2.130.485,58
07.1	07.2	Recebimentos por operações de tesouraria / Pagamentos por operações de tesouraria	2.406.704,89	663.949,24	940.168,55	2.130.485,58
07.1.9	07.2.9	Outras receitas de operações tesouraria / Outras despesas de operações de tesouraria	2.406.704,89	663.949,24	940.168,55	2.130.485,58
		TOTAL	2.406.704,89	663.949,24	940.168,55	2.130.485,58

NIPC	Descrição	Tipo	Objeto	Data	Valor do Contrato	Preço Contratual	Prazo de Execução	Saldo de Execução (Euros)	Proc. Contr.	Mod. Adj.	Trabalhos Normais	Total	Trabalhos Normais	Total	Código de Identificação
[illegible]	MEO - SERVIÇOS DE COMUNICAÇÕES E MULTIMÉDIA, S.A.	[illegible]	TELECOMUNICAÇÕES POR FIBRA [illegible]	[illegible]	[illegible]	[illegible]	[illegible]	[illegible]	[illegible]	[illegible]	[illegible]	[illegible]	[illegible]	[illegible]	[illegible]
[illegible]	[illegible]	[illegible]	[illegible]	[illegible]	[illegible]	[illegible]	[illegible]	[illegible]	[illegible]	[illegible]	[illegible]	[illegible]	[illegible]	[illegible]	[illegible]
[illegible]	PETRÓLEOS DE PORTUGAL - PETROGAL, S.A.	[illegible]	[illegible]	[illegible]	[illegible]	[illegible]	[illegible]	[illegible]	[illegible]	[illegible]	[illegible]	[illegible]	[illegible]	[illegible]	[illegible]
[illegible]	[illegible]	[illegible]	[illegible]	[illegible]	[illegible]	[illegible]	[illegible]	[illegible]	[illegible]	[illegible]	[illegible]	[illegible]	[illegible]	[illegible]	[illegible]
[illegible]	[illegible]	[illegible]	[illegible]	[illegible]	[illegible]	[illegible]	[illegible]	[illegible]	[illegible]	[illegible]	[illegible]	[illegible]	[illegible]	[illegible]	[illegible]
[illegible]	ESTRATÉGIAS - EQUIPAMENTOS E SEGURANÇA LDA	[illegible]	[illegible]	[illegible]	[illegible]	[illegible]	[illegible]	[illegible]	[illegible]	[illegible]	[illegible]	[illegible]	[illegible]	[illegible]	[illegible]
[illegible]	[illegible]	[illegible]	[illegible]	[illegible]	[illegible]	[illegible]	[illegible]	[illegible]	[illegible]	[illegible]	[illegible]	[illegible]	[illegible]	[illegible]	[illegible]
[illegible]	[illegible]	[illegible]	[illegible]	[illegible]	[illegible]	[illegible]	[illegible]	[illegible]	[illegible]	[illegible]	[illegible]	[illegible]	[illegible]	[illegible]	[illegible]
[illegible]	ESTRATÉGIAS - EQUIPAMENTO E SEGURANÇA LDA	[illegible]	[illegible]	[illegible]	[illegible]	[illegible]	[illegible]	[illegible]	[illegible]	[illegible]	[illegible]	[illegible]	[illegible]	[illegible]	[illegible]
[illegible]	ESTRATÉGIAS - EQUIPAMENTO E SEGURANÇA LDA	[illegible]	[illegible]	[illegible]	[illegible]	[illegible]	[illegible]	[illegible]	[illegible]	[illegible]	[illegible]	[illegible]	[illegible]	[illegible]	[illegible]
[illegible]	[illegible]	[illegible]	[illegible]	[illegible]	[illegible]	[illegible]	[illegible]	[illegible]	[illegible]	[illegible]	[illegible]	[illegible]	[illegible]	[illegible]	[illegible]
[illegible]	[illegible]	[illegible]	[illegible]	[illegible]	[illegible]	[illegible]	[illegible]	[illegible]	[illegible]	[illegible]	[illegible]	[illegible]	[illegible]	[illegible]	[illegible]
[illegible]	[illegible]	[illegible]	[illegible]	[illegible]	[illegible]	[illegible]	[illegible]	[illegible]	[illegible]	[illegible]	[illegible]	[illegible]	[illegible]	[illegible]	[illegible]
				TOTAL	[illegible]	[illegible]					[illegible]	[illegible]	[illegible]	[illegible]	

Tipo de Consulta : Apenas os que tiveram execução financeira no exercício (c/ exceção das anuladas) Nomenclatura Metodologia Modificação : CTT Incluir os contratos diversos : S Incluir as modalidades no âmbito do CECD : S Considerar as dotações : S

ANTECED.		CONTRATO																	REGULARIZAÇÃO DA DESPESA (€)						PAGAMENTOS ACUMULADOS (€)						Código de Identificação no Sistema	Observações
NºSEQ	Descrição	Tipo	Objeto	Data	Valor do Contrato	Preço Contratual	Prazo de Execução	Data de Conclusão (Efectiva)	Proc. Contr.	Ind. Adj.	Fundamentação da TI (Adj.) NºSEQ Lei a ser aplicada	Contratos adicionais	Contratos CECD-S	LCPP Lei Aqq.	Data	Data de pagamento (ano) no mapa de execução financeira	Consultas Remetidas	Revisão de Preços	Trabalhos / serviços / fornecimentos complementares	Consultas de aprovisionamento de escrito e anúncios	Outras trab., incluídos no cont. a menos	Total	Consultas Recebidas	Revisão de Preços	Trabalhos / serviços / fornecimentos complementares	Consultas de aprovisionamento de escrito e anúncios	Outras trab., incluídos no cont. a menos	Total		
[illegible]	[illegible]	[illegible]	[illegible]	[illegible]	[illegible]	[illegible]	[illegible]	[illegible]	[illegible]	[illegible]						[illegible]	[illegible]					[illegible]	[illegible]					[illegible]	[illegible]	
[illegible]	[illegible]	[illegible]	[illegible]	[illegible]	[illegible]	[illegible]	[illegible]	[illegible]	[illegible]	[illegible]						[illegible]	[illegible]					[illegible]	[illegible]					[illegible]	[illegible]	
[illegible]	[illegible]	[illegible]	[illegible]	[illegible]	[illegible]	[illegible]	[illegible]	[illegible]	[illegible]	[illegible]						[illegible]	[illegible]					[illegible]	[illegible]					[illegible]	[illegible]	
[illegible]	[illegible]	[illegible]	[illegible]	[illegible]	[illegible]	[illegible]	[illegible]	[illegible]	[illegible]	[illegible]						[illegible]	[illegible]					[illegible]	[illegible]					[illegible]	[illegible]	
[illegible]	[illegible]	[illegible]	[illegible]	[illegible]	[illegible]	[illegible]	[illegible]	[illegible]	[illegible]	[illegible]						[illegible]	[illegible]					[illegible]	[illegible]					[illegible]	[illegible]	
[illegible]	[illegible]	[illegible]	[illegible]	[illegible]	[illegible]	[illegible]	[illegible]	[illegible]	[illegible]	[illegible]						[illegible]	[illegible]					[illegible]	[illegible]					[illegible]	[illegible]	
[illegible]	[illegible]	[illegible]	[illegible]	[illegible]	[illegible]	[illegible]	[illegible]	[illegible]	[illegible]	[illegible]						[illegible]	[illegible]					[illegible]	[illegible]					[illegible]	[illegible]	
[illegible]	[illegible]	[illegible]	[illegible]	[illegible]	[illegible]	[illegible]	[illegible]	[illegible]	[illegible]	[illegible]						[illegible]	[illegible]					[illegible]	[illegible]					[illegible]	[illegible]	
[illegible]	[illegible]	[illegible]	[illegible]	[illegible]	[illegible]	[illegible]	[illegible]	[illegible]	[illegible]	[illegible]						[illegible]	[illegible]					[illegible]	[illegible]					[illegible]	[illegible]	
[illegible]	[illegible]	[illegible]	[illegible]	[illegible]	[illegible]	[illegible]	[illegible]	[illegible]	[illegible]	[illegible]						[illegible]	[illegible]					[illegible]	[illegible]					[illegible]	[illegible]	
[illegible]	[illegible]	[illegible]	[illegible]	[illegible]	[illegible]	[illegible]	[illegible]	[illegible]	[illegible]	[illegible]						[illegible]	[illegible]					[illegible]	[illegible]					[illegible]	[illegible]	
[illegible]	[illegible]	[illegible]	[illegible]	[illegible]	[illegible]	[illegible]	[illegible]	[illegible]	[illegible]	[illegible]						[illegible]	[illegible]					[illegible]	[illegible]					[illegible]	[illegible]	
[illegible]	[illegible]	[illegible]	[illegible]	[illegible]	[illegible]	[illegible]	[illegible]	[illegible]	[illegible]	[illegible]						[illegible]	[illegible]					[illegible]	[illegible]					[illegible]	[illegible]	
[illegible]	[illegible]	[illegible]	[illegible]	[illegible]	[illegible]	[illegible]	[illegible]	[illegible]	[illegible]	[illegible]						[illegible]	[illegible]					[illegible]	[illegible]					[illegible]	[illegible]	
[illegible]	[illegible]	[illegible]	[illegible]	[illegible]	[illegible]	[illegible]	[illegible]	[illegible]	[illegible]	[illegible]						[illegible]	[illegible]					[illegible]	[illegible]					[illegible]	[illegible]	
[illegible]	[illegible]	[illegible]	[illegible]	[illegible]	[illegible]	[illegible]	[illegible]	[illegible]	[illegible]	[illegible]						[illegible]	[illegible]					[illegible]	[illegible]					[illegible]	[illegible]	
			TOTAL	[illegible]	[illegible]												[illegible]					[illegible]	[illegible]					[illegible]		

[illegible]

[illegible]

[illegible]											[illegible]			[illegible]		[illegible]	PAGAMENTOS NO EXERCÍCIO						PAGAMENTOS ACUMULADOS						Código de Classificação Económica	Observações
NIPC	Designação	Tipo	Objeto	Data	Valor do Contrato	Preço Contratual	Prazo de Execução	Início de Execução efetiva	Proc. Contr.	Ref.	[illegible]	Contratos adicionais	Contratos COVID-19	Nº Reg.	Data	Data de primeiro pagamento	Trabalhos Normais	Revisão de Preços	Trabalhos / serviços / fornecimentos complementares	Trabalhos de suprimento de erros e omissões	Outros trab., incluindo os trab. a menos	Total	Trabalhos Normais	Revisão de Preços	Trabalhos / serviços / fornecimentos complementares	Trabalhos de suprimento de erros e omissões	Outros trab., incluindo os trab. a menos	Total		
[illegible]	[illegible]	[illegible]	[illegible]	[illegible]	[illegible]	[illegible]	[illegible]	[illegible]	[illegible]	[illegible]						[illegible]	[illegible]					[illegible]	[illegible]					[illegible]	[illegible]	
[illegible]	[illegible]	[illegible]	[illegible]	[illegible]	[illegible]	[illegible]	[illegible]	[illegible]	[illegible]	[illegible]						[illegible]	[illegible]					[illegible]	[illegible]					[illegible]	[illegible]	
[illegible]	[illegible]	[illegible]	[illegible]	[illegible]	[illegible]	[illegible]	[illegible]	[illegible]	[illegible]	[illegible]						[illegible]	[illegible]					[illegible]	[illegible]					[illegible]	[illegible]	
[illegible]	[illegible]	[illegible]	[illegible]	[illegible]	[illegible]	[illegible]	[illegible]	[illegible]	[illegible]	[illegible]						[illegible]	[illegible]					[illegible]	[illegible]					[illegible]	[illegible]	
[illegible]	[illegible]	[illegible]	[illegible]	[illegible]	[illegible]	[illegible]	[illegible]	[illegible]	[illegible]	[illegible]						[illegible]	[illegible]					[illegible]	[illegible]					[illegible]	[illegible]	
[illegible]	[illegible]	[illegible]	[illegible]	[illegible]	[illegible]	[illegible]	[illegible]	[illegible]	[illegible]	[illegible]						[illegible]	[illegible]					[illegible]	[illegible]					[illegible]	[illegible]	
[illegible]	[illegible]	[illegible]	[illegible]	[illegible]	[illegible]	[illegible]	[illegible]	[illegible]	[illegible]	[illegible]						[illegible]	[illegible]					[illegible]	[illegible]					[illegible]	[illegible]	
[illegible]	[illegible]	[illegible]	[illegible]	[illegible]	[illegible]	[illegible]	[illegible]	[illegible]	[illegible]	[illegible]						[illegible]	[illegible]					[illegible]	[illegible]					[illegible]	[illegible]	
[illegible]	[illegible]	[illegible]	[illegible]	[illegible]	[illegible]	[illegible]	[illegible]	[illegible]	[illegible]	[illegible]				[illegible]	[illegible]	[illegible]	[illegible]					[illegible]	[illegible]					[illegible]	[illegible]	[illegible]
[illegible]	[illegible]	[illegible]	[illegible]	[illegible]	[illegible]	[illegible]	[illegible]	[illegible]	[illegible]	[illegible]				[illegible]	[illegible]	[illegible]	[illegible]					[illegible]	[illegible]					[illegible]	[illegible]	[illegible]
[illegible]	[illegible]	[illegible]	[illegible]	[illegible]	[illegible]	[illegible]	[illegible]	[illegible]	[illegible]	[illegible]				[illegible]	[illegible]	[illegible]	[illegible]					[illegible]	[illegible]					[illegible]	[illegible]	[illegible]
[illegible]	[illegible]	[illegible]	[illegible]	[illegible]	[illegible]	[illegible]	[illegible]	[illegible]	[illegible]	[illegible]				[illegible]	[illegible]	[illegible]	[illegible]					[illegible]	[illegible]					[illegible]	[illegible]	[illegible]
				TOTAL	[illegible]	[illegible]											[illegible]					[illegible]	[illegible]					[illegible]		

Tipo de Consulta : Apenas os que tiveram execução financeira no exercício (só execução dos analíticos) Demonstrar Anulabilidade de Licitação : SIM Incluir os contratos diretos : S Incluir as modalidades de Dispensa e Inexigibilidade : S Considerar as alterações : S

ANTERIORES		CONTRATO									Convocação de TC Vinculada			VIGÊNCIA DO P.C.		Data de pagamento posterior à execução financeira	ACUMULADO DE EXECUÇÃO (R$)						PAGAMENTOS FORMALIZADOS						Código de Identificação no Banco Geo.	Observações
NÚM.	Descrição	Tipo	Objeto	Data	Valor do Contrato	Preço Contratual	Prazo de Execução	Término de Execução (Efetivo)	Prazo Contr.	Mod. Lic.	NÚMERO Lei nº 10.520/02	Contratos Adicionais	Contratos CEDAE-TS	Nº Reg.	Data		Consolidado Vencido	Vencido sem Preço	Consolidado / serviços / fornecimentos complementares	Consolidado de aditivos de acréscimo e supressões	Outros Cons., Incluídos no Cons. a menos	Total	Consolidado Vencido	Vencido sem Preço	Consolidado / serviços / fornecimentos complementares	Consolidado de aditivos de acréscimo e supressões	Outros Cons., Incluídos no Cons. a menos	Total		
[illegible]	HOMECTEC S. HOMECTEC, S.A.	L	[illegible]	[illegible]	[illegible]	[illegible]	[illegible]	[illegible]	CPR	N				[illegible]	[illegible]	[illegible]	[illegible]					[illegible]	[illegible]					[illegible]	[illegible]	[illegible]
[illegible]	[illegible] - [illegible] E CONSTRUÇÃO, LDA	L	[illegible]	[illegible]	[illegible]	[illegible]	[illegible]	[illegible]	CPR	N				[illegible]	[illegible]	[illegible]	[illegible]					[illegible]	[illegible]					[illegible]	[illegible]	[illegible]
[illegible]	HOMECTEC S. HOMECTEC, S.A.	L	[illegible]	[illegible]	[illegible]	[illegible]	[illegible]	[illegible]	CPR	N						[illegible]	[illegible]					[illegible]	[illegible]					[illegible]	[illegible]	[illegible]
[illegible]	[illegible] - [illegible] E CONSTRUÇÃO, LDA	L	[illegible]	[illegible]	[illegible]	[illegible]	[illegible]	[illegible]	CPR	N						[illegible]	[illegible]					[illegible]	[illegible]					[illegible]	[illegible]	[illegible]
[illegible]	[illegible] - [illegible]		[illegible]	[illegible]	[illegible]	[illegible]	[illegible]	[illegible]								[illegible]	[illegible]					[illegible]	[illegible]					[illegible]	[illegible]	[illegible]
[illegible]	[illegible] E [illegible]	L	[illegible]	[illegible]	[illegible]	[illegible]	[illegible]	[illegible]	CP	N						[illegible]	[illegible]					[illegible]	[illegible]					[illegible]	[illegible]	[illegible]
[illegible]	[illegible] - [illegible]	L	[illegible]	[illegible]	[illegible]	[illegible]	[illegible]	[illegible]	CPR	N						[illegible]	[illegible]					[illegible]	[illegible]					[illegible]	[illegible]	[illegible]
[illegible]	[illegible]	L	[illegible]	[illegible]	[illegible]	[illegible]	[illegible]	[illegible]	CP	N						[illegible]	[illegible]					[illegible]	[illegible]					[illegible]	[illegible]	[illegible]
[illegible]	[illegible]	L	[illegible]	[illegible]	[illegible]	[illegible]	[illegible]	[illegible]	CP	N						[illegible]	[illegible]					[illegible]	[illegible]					[illegible]	[illegible]	[illegible]
[illegible]	[illegible]	L	[illegible]	[illegible]	[illegible]	[illegible]	[illegible]	[illegible]	CPR	N						[illegible]	[illegible]					[illegible]	[illegible]					[illegible]	[illegible]	[illegible]
[illegible]	[illegible]	L	[illegible]	[illegible]	[illegible]	[illegible]	[illegible]	[illegible]	CP	N						[illegible]	[illegible]					[illegible]	[illegible]					[illegible]	[illegible]	[illegible]
[illegible]	[illegible]	L	[illegible]	[illegible]	[illegible]	[illegible]	[illegible]	[illegible]	CP	N						[illegible]	[illegible]					[illegible]	[illegible]					[illegible]	[illegible]	[illegible]
				TOTAL	[illegible]	[illegible]											[illegible]					[illegible]	[illegible]					[illegible]		

EMPENHOS		CONTRATOS														PAGAMENTOS DE RESTOS A PAGAR						PAGAMENTOS PROVENIENTES DE							
NÚMERO	Descrição	Tipo	Número	Data	Valor do Contrato	Preço Contratado	Prazo de Execução	Prazo de Execução Efetivo	Prazo Contratual	Aditivo	Contratação de ME/EPP Lei 147/2014	Contratação adicionada	Contratação COVID-19	Contratação Reg. Preços	Data	Data de primeiro pagamento contra-se execução financeira	Consultoria Técnica	Execução de Projeto	Trabalhos / serviços / fornecimentos complementares	Consultoria de suprimento de serviços e materiais	Outras despesas, incluindo as trab. a menor	Total	Consultoria Técnica	Execução de Projeto	Trabalhos / serviços / fornecimentos complementares	Consultoria de suprimento de serviços e materiais	Outras despesas, incluindo as trab. a menor	Total	Código de identificação no Sistema	Observações
[illegible]	[illegible] - [illegible] E CONSTRUÇÃO, LTDA	[illegible]	7010	CONCLUSÃO FINALIZAÇÃO PARA REALIZAÇÃO DA INFRAESTRUTURA DE REDE DISTRIBUIÇÃO DE ENERGIA EM [illegible]	[illegible]	1.268.[illegible],16	1.268.[illegible],16	[illegible]	[illegible]	[illegible]	[illegible]					[illegible]	1.268.[illegible],16					1.268.[illegible],16	1.267.[illegible],16					1.268.[illegible],16	[illegible]	INFRAESTRUTURA. EXECUÇÃO DE SPA - RETIRADA SPA NOVA CONSTRUÇÃO - PRAZO: 3 ANOS - A EMPRESA NÃO ALCANÇOU NÃO PRECISA MAIS PRESTAR DESTA INFRAESTRUTURA.
[illegible]	[illegible] CONSTRUÇÃO E MONTAGEM, LTDA	[illegible]	7010	CONCLUSÃO PARTIDA DA INFRAESTRUTURA DE TELECOMUNICAÇÕES E REDES INFORMÁTICAS CONTRA A INTERCONEXÃO DE TERMINAIS DE VALOR DE ATIVOS INFORMÁTICAS	[illegible]	[illegible],[illegible]	[illegible],00	[illegible]	[illegible]	[illegible]	[illegible]					[illegible]	30.[illegible],72					30.[illegible],72	30.[illegible],72					30.[illegible],72	[illegible]	
[illegible]	[illegible]	[illegible]	7012	CONCLUSÃO FINALIZAÇÃO PARA REALIZAÇÃO DA INFRAESTRUTURA DE REDES AÉREAS E ANDAIMES DE ESTACIONAMENTO - PRAÇAS IMPRESCINDÍVEIS, DE [illegible]	[illegible]	2.[illegible],[illegible],61	2.[illegible],[illegible],61	[illegible]	[illegible]	[illegible]	[illegible]					[illegible]	986.[illegible],32					986.[illegible],32	986.[illegible],32					986.[illegible],32	[illegible]	INFRAESTRUTURA. EXECUÇÃO DE SPA - NÃO RETIRADA MAIS NOVA CONSTRUÇÃO - PRAZO: 3 ANOS
[illegible]	[illegible] CONSTRUÇÃO E [illegible], LTDA.	[illegible]	7013	[illegible] DE EMPRESTIMO DE CONTRATO DE TRANSMISSÃO - REPARAÇÃO DE REDE/REDE - EXECUÇÃO DE SPA + REDUÇÃO DE CARGA DE SPA - PRAZO GARANTIA - 2 ANOS	[illegible]	[illegible],[illegible]	[illegible],21	[illegible]	[illegible]	[illegible]	[illegible]					[illegible]	27.[illegible],20					27.[illegible],20	27.[illegible],20					27.[illegible],20	[illegible]	NÃO INFORMADO EXECUÇÃO - RETIRADA SPA + SPA NOVA CONSTRUÇÃO - PRAZO: 2 ANOS
[illegible]	[illegible] CONSTRUÇÃO LTDA.	[illegible]	7014	[illegible] DE EMPRESTIMO DE DUTOS DE ENERGIA EM ALTA TENSÃO DO ESTATUÇÃO ALTENSÃO - EXECUÇÃO DE SPA + REDUÇÃO DE CARGA DE SPA - PRAZO GARANTIA - 2 ANOS	[illegible]	28.[illegible],00	28.[illegible],00	[illegible]	[illegible]	[illegible]	[illegible]					[illegible]	28.[illegible],23					28.[illegible],23	28.[illegible],23					28.[illegible],23	[illegible]	NÃO INFORMADO EXECUÇÃO - RETIRADA SPA + SPA NOVA CONSTRUÇÃO - PRAZO: 2 ANOS
[illegible]	[illegible] - [illegible] CONSTRUÇÃO [illegible], LTDA	[illegible]	7016	CONCLUSÃO PARTIDA DA INFRAESTRUTURA DE [illegible] - [illegible] DE [illegible] - EXECUÇÃO DE SPA + RETIRADA DE SPA - PRAZO GARANTIA - 2 ANOS	[illegible]	12.[illegible],[illegible]	12.[illegible],[illegible]	[illegible]	[illegible]	[illegible]	[illegible]					[illegible]	12.[illegible],[illegible]					12.[illegible],[illegible]	12.[illegible],[illegible]					12.[illegible],[illegible]	[illegible]	NÃO INFORMADO EXECUÇÃO - RETIRADA SPA + SPA NOVA CONSTRUÇÃO - PRAZO: 2 ANOS
[illegible]	[illegible] - CONSTRUÇÃO LTDA	[illegible]	7015	CONCLUSÃO PARTIDA DA INFRAESTRUTURA DE [illegible] - [illegible] DE CARGA - EXECUÇÃO DE SPA + REDUÇÃO DE CARGA DE SPA - PRAZO GARANTIA - 5 ANOS	[illegible]	[illegible],[illegible]	[illegible],00	[illegible]	[illegible]	[illegible]	[illegible]					[illegible]	17.[illegible],00					17.[illegible],00	17.[illegible],[illegible]					17.[illegible],[illegible]	[illegible]	NÃO INFORMADO EXECUÇÃO - RETIRADA SPA + SPA NOVA CONSTRUÇÃO PRAZO: 5 ANOS
[illegible]	CONSTRUTORA [illegible] CONSTRUÇÕES, LTDA.	[illegible]	7018	CONCLUSÃO PARTIDA DA INFRAESTRUTURA DE REFORTALECIMENTO E REFORTALECIMENTO DE LINHA AÉREA - POSTE - EXECUÇÃO DE SPA + REDUÇÃO DE CARGA DE SPA - PRAZO GARANTIA - 2 ANOS	[illegible]	22.[illegible],[illegible]	22.[illegible],[illegible]	[illegible]	[illegible]	[illegible]	[illegible]					[illegible]	22.[illegible],[illegible]					22.[illegible],[illegible]	22.[illegible],[illegible]					22.[illegible],[illegible]	[illegible]	NÃO INFORMADO EXECUÇÃO - RETIRADA SPA + SPA NOVA CONSTRUÇÃO - PRAZO: 2 ANOS
[illegible]	[illegible] E CONSTRUÇÃO LTDA.	[illegible]	7019	CONCLUSÃO PARTIDA DA INFRAESTRUTURA DE REFORMA DE REDES E CONSTRUÇÃO DE REDES DE CONSTRUÇÃO - REDISTRIBUIÇÃO DE TRAFO NA CONSTRUÇÃO - EXECUÇÃO DE SPA + REDUÇÃO DE CARGA DE SPA - PRAZO GARANTIA - 5 ANOS	[illegible]	15.[illegible],[illegible]	15.[illegible],[illegible]	[illegible]	[illegible]	[illegible]	[illegible]					[illegible]	15.[illegible],[illegible]					15.[illegible],[illegible]	15.[illegible],[illegible]					15.[illegible],[illegible]	[illegible]	NÃO INFORMADO EXECUÇÃO - RETIRADA SPA + SPA NOVA CONSTRUÇÃO - PRAZO: 2 ANOS
[illegible]	[illegible] - [illegible] LTDA	[illegible]	7016	CONCLUSÃO PARTIDA PARA A "REFORMA DE [illegible] - REPARAÇÃO DO REFORMADO NO CENTRO DE [illegible]" - EXECUÇÃO DE SPA + REDUÇÃO DE CARGA DE 2 ANOS	[illegible]	[illegible],[illegible]	[illegible],[illegible]	[illegible]	[illegible]	[illegible]	[illegible]					[illegible]	21.[illegible],[illegible]					21.[illegible],[illegible]	21.[illegible],[illegible]					21.[illegible],[illegible]	[illegible]	NÃO INFORMADO EXECUÇÃO - RETIRADA SPA + SPA NOVA CONSTRUÇÃO PRAZO: 2 ANOS
[illegible]	[illegible] - CONSTRUÇÕES CONSTRUÇÕES LTDA	[illegible]	7020	[illegible] PARA "REFORMA DE [illegible] DO MUNICÍPIO - REPARAÇÃO E RECONSTRUÇÃO DE REFORMADO", EXECUÇÃO DE SPA - PRAZO DE 2 ANOS	[illegible]	[illegible],[illegible]	[illegible],[illegible]	[illegible]	[illegible]	[illegible]	[illegible]					[illegible]	11.[illegible],[illegible]					11.[illegible],[illegible]	11.[illegible],[illegible]					11.[illegible],[illegible]	[illegible]	
[illegible]	[illegible] CONSTRUÇÕES LTDA.	[illegible]	7015	[illegible] COMPLEMENTARES REFERENTES À INFRAESTRUTURA DE [illegible] DE [illegible] - [illegible] DA MORADIA - [illegible] Nº [illegible]	[illegible]	[illegible],[illegible]	[illegible],[illegible]	[illegible]	[illegible]	[illegible]	[illegible]					[illegible]	[illegible],[illegible]					[illegible],[illegible]	[illegible],[illegible]					[illegible],[illegible]	[illegible]	INFRAESTRUTURA. EXECUÇÃO DE SPA - RETIRADA SPA NOVA CONSTRUÇÃO - PRAZO: 1 ANOS
[illegible]	[illegible] LTDA	[illegible]	7017	CONCLUSÃO PARTIDA DA INFRAESTRUTURA DE EXECUÇÃO DE [illegible] NA ZONA [illegible] DE [illegible] - REDUÇÃO DE SPA - REDUÇÃO DE CARGA DE SPA - PRAZO GARANTIA - 2 ANOS	[illegible]	41.[illegible],[illegible]	41.[illegible],[illegible]	[illegible]	[illegible]	[illegible]	[illegible]					[illegible]	41.[illegible],[illegible]					41.[illegible],[illegible]	41.[illegible],[illegible]					41.[illegible],[illegible]	[illegible]	NÃO INFORMADO EXECUÇÃO - RETIRADA SPA + SPA NOVA CONSTRUÇÃO - PRAZO: 2 ANOS
[illegible]	[illegible] DA [illegible] MATRIZ, LTDA	[illegible]	7017	[illegible] DE REDE DE DISTRIBUIÇÃO DE ÁGUAS ESTABELECIDAS NA PROPRIEDADE DE CONSUMIDOR - [illegible]	[illegible]	[illegible],[illegible]	[illegible],[illegible]	[illegible]	[illegible]	[illegible]	[illegible]					[illegible]	[illegible],[illegible]					[illegible],[illegible]	[illegible],[illegible]					[illegible],[illegible]	[illegible]	INFRAESTRUTURA. EXECUÇÃO DE SPA + SPA - NÃO PRECISA MAIS PRESTAR DESTA
				TOTAL	[illegible],[illegible]	[illegible],[illegible]											[illegible],[illegible]					[illegible],[illegible]	[illegible],[illegible]					[illegible],[illegible]		

Tipo de Consulta : [illegible] Nomenclatura Vestuário Alfabetização : [illegible] Excluir os contratos alternativos : S Excluir os contratos vencidos no período em CEDIO : S Consultar as observações : S

CONTRATO		CONTRATO									Comunicação ao TC Atraso				Valor do T.C.		Data de promoção requerida junto ao setor de Planeamento	PAGAMENTOS NO PERÍODO (€)						ENCARGOS ACUMULADOS (€)						Código de identificação no Sem.Cor.	Observações
NºCtr.	Denominação	Nº Proc.	Objeto	Gestor	Valor do Contrato	Preço Contratual	Prazo de Execução	Data de Conclusão (Efectiva)	Proc. Contr.	Ref. Adj.	NºCtr. Ant. / DATA CTC	Contratos adicionais	Contratos CEDIO-CP	S/ Reg.	Data			Trabalhos Normais	Revisão de Preços	Trabalhos / serviços / fornecimentos complementares	Trabalhos de suprimento de erros e omissões	Outros trab., incluídos no Contr. a menos	Total	Trabalhos Normais	Revisão de Preços	Trabalhos / serviços / fornecimentos complementares	Trabalhos de suprimento de erros e omissões	Outros trab., incluídos no Contr. a menos	Total		
[illegible]	[illegible]	1 [illegible]	[illegible]	[illegible]	2.[illegible]	2.[illegible]	[illegible]	[illegible]	CP	[illegible]							1.[illegible]					1.[illegible]	1.[illegible]					1.[illegible]	[illegible]	[illegible]
[illegible]	[illegible]	1 [illegible]	[illegible]	[illegible]	[illegible]	[illegible]	[illegible]	[illegible]	CP	[illegible]							[illegible]					[illegible]	[illegible]					[illegible]	[illegible]	
[illegible]	[illegible]	1 [illegible]	[illegible]	[illegible]	[illegible]	[illegible]	[illegible]	[illegible]	CP	[illegible]									[illegible]			[illegible]			[illegible]			[illegible]	[illegible]	[illegible]
[illegible]	[illegible]	1 [illegible]	[illegible]	[illegible]	[illegible]	[illegible]	[illegible]	[illegible]	CP	[illegible]							[illegible]					[illegible]	[illegible]					[illegible]	[illegible]	
[illegible]	[illegible]	1 [illegible]	[illegible]	[illegible]	[illegible]	[illegible]	[illegible]	[illegible]	CP	[illegible]									[illegible]			[illegible]			[illegible]			[illegible]	[illegible]	[illegible]
[illegible]	[illegible]	1 [illegible]	[illegible]	[illegible]	[illegible]	[illegible]	[illegible]	[illegible]	CP	[illegible]							[illegible]					[illegible]	[illegible]					[illegible]	[illegible]	
[illegible]	[illegible]	1 [illegible]	[illegible]	[illegible]	[illegible]	[illegible]	[illegible]	[illegible]	CP	[illegible]									[illegible]			[illegible]			[illegible]			[illegible]	[illegible]	
[illegible]	[illegible]	1 [illegible]	[illegible]	[illegible]	[illegible]	[illegible]	[illegible]	[illegible]	CP	[illegible]							[illegible]					[illegible]	[illegible]					[illegible]	[illegible]	
[illegible]	[illegible]	1 [illegible]	[illegible]	[illegible]	[illegible]	[illegible]	[illegible]	[illegible]	CP	[illegible]							[illegible]					[illegible]	[illegible]					[illegible]	[illegible]	
[illegible]	[illegible]	1 [illegible]	[illegible]	[illegible]	[illegible]	[illegible]	[illegible]	[illegible]	CP	[illegible]							[illegible]					[illegible]	[illegible]					[illegible]	[illegible]	
[illegible]	[illegible]	1 [illegible]	[illegible]	[illegible]	[illegible]	[illegible]	[illegible]	[illegible]	CP	[illegible]							[illegible]					[illegible]	[illegible]					[illegible]	[illegible]	
[illegible]	[illegible]	1 [illegible]	[illegible]	[illegible]	[illegible]	[illegible]	[illegible]	[illegible]	CP	[illegible]							[illegible]					[illegible]	[illegible]					[illegible]	[illegible]	
[illegible]	[illegible]	1 [illegible]	[illegible]	[illegible]	[illegible]	[illegible]	[illegible]	[illegible]	CP	[illegible]							[illegible]					[illegible]	[illegible]					[illegible]	[illegible]	
[illegible]	[illegible]	1 [illegible]	[illegible]	[illegible]	[illegible]	[illegible]	[illegible]	[illegible]	CP	[illegible]							[illegible]					[illegible]	[illegible]					[illegible]	[illegible]	
[illegible]	[illegible]	1 [illegible]	[illegible]	[illegible]	[illegible]	[illegible]	[illegible]	[illegible]	CP	[illegible]							[illegible]					[illegible]	[illegible]					[illegible]	[illegible]	
[illegible]	[illegible]	1 [illegible]	[illegible]	[illegible]	[illegible]	[illegible]	[illegible]	[illegible]	CP	[illegible]							[illegible]					[illegible]	[illegible]					[illegible]	[illegible]	
			TOTAL		25.[illegible]	27.[illegible]												10.[illegible]		254.[illegible]			10.[illegible]	22.[illegible]		[illegible]			[illegible]		

Tipo de Consulta : [illegible] Nomenclatura [illegible] : [illegible] Excluir os contratos [illegible] : [illegible] Incluir as [illegible] no âmbito do COVID : [illegible] Considerar as observações : [illegible]

NIPC	Designação	Tipo	Objeto	Data	Valor do Contrato	Preço Contratual	Prazo de Execução	Início da Execução (Efetiva)	Proc. Contr.	Mod. Adj.	MSP Lei n.º 30/2021	Contratos adicionais	Contratos COVID-19	Visto do T.C. N.º Reg.	Visto do T.C. Data	Data do primeiro pagamento	Pag. período: Trabalhos Normais	Pag. período: Revisão de Preços	Pag. período: Trabalhos / serviços / fornecimentos complementares	Pag. período: Trabalhos de suprimento de erros e omissões	Pag. período: Outros trab.	Pag. período: Total	Pag. acum.: Trabalhos Normais	Pag. acum.: Revisão de Preços	Pag. acum.: Trabalhos / serviços / fornecimentos complementares	Pag. acum.: Trabalhos de suprimento de erros e omissões	Pag. acum.: Outros trab.	Pag. acum.: Total	Código de identificação no Base.Gov	Observações
[illegible]	[illegible]	[illegible]	CONCURSO PÚBLICO DA EMPREITADA DE [illegible]	[illegible]	[illegible]	[illegible]	[illegible]	[illegible]	[illegible]	[illegible]						[illegible]	[illegible]					[illegible]	[illegible]					[illegible]	[illegible]	[illegible]
[illegible]	[illegible], S.A.	[illegible]	CONCURSO PÚBLICO PARA A [illegible]	[illegible]	[illegible]	[illegible]	[illegible]	[illegible]	[illegible]	[illegible]						[illegible]	[illegible]					[illegible]	[illegible]					[illegible]	[illegible]	[illegible]
[illegible]	[illegible], LDA	[illegible]	AJUSTE DIRETO DA EMPREITADA DE [illegible]	[illegible]	[illegible]	[illegible]	[illegible]	[illegible]	[illegible]	[illegible]						[illegible]	[illegible]					[illegible]	[illegible]					[illegible]	[illegible]	[illegible]
[illegible]	[illegible] LDA	[illegible]	CONCURSO PÚBLICO DA EMPREITADA DE [illegible]	[illegible]	[illegible]	[illegible]	[illegible]	[illegible]	[illegible]	[illegible]						[illegible]	[illegible]					[illegible]	[illegible]					[illegible]	[illegible]	[illegible]
[illegible]	[illegible], S.A.	[illegible]	[illegible]	[illegible]	[illegible]	[illegible]	[illegible]	[illegible]	[illegible]	[illegible]						[illegible]	[illegible]					[illegible]	[illegible]					[illegible]	[illegible]	
[illegible]	[illegible], SA	[illegible]	[illegible]	[illegible]	[illegible]	[illegible]	[illegible]	[illegible]	[illegible]	[illegible]						[illegible]	[illegible]					[illegible]	[illegible]					[illegible]	[illegible]	
[illegible]	[illegible], S.A. - [illegible]	[illegible]	[illegible]	[illegible]	[illegible]	[illegible]	[illegible]	[illegible]	[illegible]	[illegible]						[illegible]	[illegible]					[illegible]	[illegible]					[illegible]	[illegible]	
[illegible]	[illegible], LDª	[illegible]	[illegible]	[illegible]	[illegible]	[illegible]	[illegible]	[illegible]	[illegible]	[illegible]						[illegible]	[illegible]					[illegible]	[illegible]					[illegible]	[illegible]	
[illegible]	[illegible], LDª	[illegible]	[illegible]	[illegible]	[illegible]	[illegible]	[illegible]	[illegible]	[illegible]	[illegible]						[illegible]	[illegible]					[illegible]	[illegible]					[illegible]	[illegible]	
[illegible]	[illegible] DE PORTUGAL - [illegible], S.A.	[illegible]	[illegible]	[illegible]	[illegible]	[illegible]	[illegible]	[illegible]	[illegible]	[illegible]						[illegible]	[illegible]					[illegible]	[illegible]					[illegible]	[illegible]	
[illegible]	[illegible], LDA	[illegible]	[illegible]	[illegible]	[illegible]	[illegible]	[illegible]	[illegible]	[illegible]	[illegible]						[illegible]	[illegible]					[illegible]	[illegible]					[illegible]	[illegible]	
[illegible]	[illegible]	[illegible]	CONCURSO PÚBLICO [illegible]	[illegible]	[illegible]	[illegible]	[illegible]	[illegible]	[illegible]	[illegible]						[illegible]	[illegible]					[illegible]	[illegible]					[illegible]	[illegible]	
[illegible]	[illegible], S.A.	[illegible]	[illegible]	[illegible]	[illegible]	[illegible]	[illegible]	[illegible]	[illegible]	[illegible]						[illegible]	[illegible]					[illegible]	[illegible]					[illegible]	[illegible]	
[illegible]	[illegible], S.A. - [illegible]	[illegible]	[illegible]	[illegible]	[illegible]	[illegible]	[illegible]	[illegible]	[illegible]	[illegible]						[illegible]	[illegible]					[illegible]	[illegible]					[illegible]	[illegible]	
				TOTAL	[illegible]	[illegible]											[illegible]		[illegible]			[illegible]	[illegible]		[illegible]			[illegible]		

[illegible]

NIF	Designação	Tipo	Objeto	Data	Valor do Contrato	Preço Contratual	Prazo de Execução	Início de Execução	[illegible]	[illegible]	[illegible]	[illegible]	[illegible]	[illegible]	[illegible]	Data do primeiro pagamento	Trabalhos Normais	Revisão de Preços	Trabalhos / serviços / fornecimentos complementares	[illegible]	[illegible]	Total	Trabalhos Normais	Revisão de Preços	Trabalhos / serviços / fornecimentos complementares	[illegible]	[illegible]	Total	Código de Classificação	Observações
[illegible]	[illegible]	[illegible]	[illegible]	[illegible]	[illegible]	[illegible]	[illegible]	[illegible]	[illegible]	[illegible]						[illegible]	[illegible]					[illegible]	[illegible]					[illegible]	[illegible]	
[illegible]	[illegible]	[illegible]	[illegible]	[illegible]	[illegible]	[illegible]	[illegible]	[illegible]	[illegible]	[illegible]						[illegible]	[illegible]					[illegible]	[illegible]					[illegible]	[illegible]	
[illegible]	[illegible]	[illegible]	[illegible]	[illegible]	[illegible]	[illegible]	[illegible]	[illegible]	[illegible]	[illegible]						[illegible]	[illegible]					[illegible]	[illegible]					[illegible]	[illegible]	
[illegible]	[illegible]	[illegible]	[illegible]	[illegible]	[illegible]	[illegible]	[illegible]	[illegible]	[illegible]	[illegible]						[illegible]	[illegible]					[illegible]	[illegible]					[illegible]	[illegible]	
[illegible]	[illegible]	[illegible]	[illegible]	[illegible]	[illegible]	[illegible]	[illegible]	[illegible]	[illegible]	[illegible]						[illegible]	[illegible]					[illegible]	[illegible]					[illegible]	[illegible]	
[illegible]	[illegible]	[illegible]	[illegible]	[illegible]	[illegible]	[illegible]	[illegible]	[illegible]	[illegible]	[illegible]						[illegible]	[illegible]					[illegible]	[illegible]					[illegible]	[illegible]	
[illegible]	[illegible]	[illegible]	[illegible]	[illegible]	[illegible]	[illegible]	[illegible]	[illegible]	[illegible]	[illegible]						[illegible]	[illegible]	[illegible]				[illegible]	[illegible]	[illegible]				[illegible]	[illegible]	
[illegible]	[illegible]	[illegible]	[illegible]	[illegible]	[illegible]	[illegible]	[illegible]	[illegible]	[illegible]	[illegible]						[illegible]	[illegible]					[illegible]	[illegible]					[illegible]	[illegible]	
[illegible]	[illegible]	[illegible]	[illegible]	[illegible]	[illegible]	[illegible]	[illegible]	[illegible]	[illegible]	[illegible]						[illegible]	[illegible]					[illegible]	[illegible]					[illegible]	[illegible]	
[illegible]	[illegible]	[illegible]	[illegible]	[illegible]	[illegible]	[illegible]	[illegible]	[illegible]	[illegible]	[illegible]						[illegible]	[illegible]					[illegible]	[illegible]					[illegible]	[illegible]	
				TOTAL	[illegible]	[illegible]											[illegible]	[illegible]	[illegible]			[illegible]	[illegible]	[illegible]	[illegible]			[illegible]		

Tipo de Formatação : Apenas os que tiveram execução | Contratos sem execução só com execução dos anteriores | Numerações Não válidas Só Indicação : NÃO | Incluir os contratos a terceiros : S | Incluir as modalidades de Ajuste no CPV : S | Considerar as observações : S

ENTIDADE		CONTRATO																																			
NIPC	Designação	Tipo	Objeto	Data	Valor do Contrato	Preço Contratual	Prazo de Execução	Data de Conclusão (Efectiva)	Proc. Conc.	Mod. Adj.	Concordância ao TC Status				Visto do T.C.		Data de prolongamento decorrente da execução Extraordinária	Acréscimos Período	Trabalhos de Preços	Trabalhos / revisões / fornecimentos complementares	Trabalhos de suprimento de erros e omissões	Outros trab., facturados em trab. a menos	Total	Decréscimos Período	Trabalhos de Preços	Trabalhos / revisões / fornecimentos complementares	Trabalhos de suprimento de erros e omissões	Outros trab., facturados em trab. a menos	Total	Código de Identificação no Base Gov.	Observações
											DECRETO-LEI nº 18/2008	Contratos adicionais	Contratos SCOPE-CP	Nº Reg.	Data																			
[illegible]	[illegible]	[illegible]	—PROC.º [illegible]—REQ. [illegible] EMA [illegible]—DE [illegible] PROC—REF. [illegible]—CONTRA PRC.M.A.—AQUISIÇÃO DE PRODUTOS ALIMENTARES PARA CONFECÇÃO DE REFEIÇÕES ESCOLARES PARA ALUNOS DO 1º C.E.B	[illegible]	[illegible]	[illegible]	[illegible]	[illegible]	[illegible]	[illegible]							[illegible]	[illegible]					[illegible]	[illegible]					[illegible]	[illegible]	
[illegible]	[illegible]	[illegible]	—PROC.º [illegible]—REQ. [illegible] EMA [illegible]—DE [illegible] PROC—REF. [illegible]—CONTRA PRC.M.A.—AQUISIÇÃO DE PRODUTOS ALIMENTARES PARA CONFECÇÃO DE REFEIÇÕES ESCOLARES PARA ALUNOS DO 1º C.E.B	[illegible]	[illegible]	[illegible]	[illegible]	[illegible]	[illegible]	[illegible]							[illegible]	[illegible]					[illegible]	[illegible]					[illegible]	[illegible]	
[illegible]	[illegible]	[illegible]	—PROC.º [illegible]—REQ. [illegible]—REFERENTE À MODERNIZAÇÃO DAS INSTALAÇÕES E REDE, EQUIPAMENTO E DE MONITORIZAÇÃO, DO EDIFÍCIO CLÍNICA [illegible] DE [illegible], CONFORME INFORMAÇÃO DO DEPARTAMENTO DE SISTEMAS DE INFORMAÇÃO DE [illegible]	[illegible]	[illegible]	[illegible]	[illegible]	[illegible]	[illegible]	[illegible]							[illegible]	[illegible]					[illegible]	[illegible]					[illegible]	[illegible]	
[illegible]	[illegible]	[illegible]	—PROC. [illegible]—REQ. [illegible]	[illegible]	[illegible]	[illegible]	[illegible]	[illegible]	[illegible]	[illegible]							[illegible]	[illegible]					[illegible]	[illegible]					[illegible]	[illegible]	
[illegible]	[illegible]	[illegible]	REQUISIÇÃO ADICIONAL DE ARTS 1º E 30 CONC. DOS PRÉDIOS INTERNACIONAL DA PRESTAÇÃO DE SERVIÇOS DE CARACTER ESTÁTICO A.S. DE TRANSPORTES: SEGURANÇA E ORDEM DE EM SAÚDE COMPLEMENTAR DE PRODUTOS E SERVIÇOS MÓVEIS	[illegible]	[illegible]	[illegible]	[illegible]	[illegible]	[illegible]	[illegible]							[illegible]	[illegible]					[illegible]						[illegible]	
[illegible]	[illegible]	[illegible]	AQUISIÇÃO MEDIANTE DA PRESTAÇÃO DE SERVIÇOS PARA CONCEPÇÃO DE [illegible] DE COMPOSIÇÃO DEST I CONDIÇÕES DIVERSAS DESTINADO PARA - ART. 24º CCP	[illegible]	[illegible]	[illegible]	[illegible]	[illegible]	[illegible]	[illegible]							[illegible]	[illegible]					[illegible]	[illegible]					[illegible]	[illegible]	
[illegible]	[illegible]	[illegible]	—PROC. [illegible]—REQ. [illegible] AQUISIÇÃO DE EQUIPAMENTO DE [illegible] E MONITORIZAÇÃO DE CONTROLO "[illegible]", VÁLIDO PARA [illegible] GUATIMARÃES ao a CONTRATO. —	[illegible]	[illegible]	[illegible]	[illegible]	[illegible]	[illegible]	[illegible]							[illegible]	[illegible]					[illegible]	[illegible]					[illegible]	[illegible]	
[illegible]	[illegible]	[illegible]	—REQ. [illegible]	[illegible]	[illegible]	[illegible]	[illegible]	[illegible]	[illegible]	[illegible]							[illegible]	[illegible]					[illegible]	[illegible]					[illegible]	[illegible]	
[illegible]	[illegible]	[illegible]	—PROC.º [illegible]—REQ. Nº [illegible]—[illegible]	[illegible]	[illegible]	[illegible]	[illegible]	[illegible]	[illegible]	[illegible]							[illegible]	[illegible]					[illegible]	[illegible]					[illegible]	[illegible]	
[illegible]	[illegible]	[illegible]	AQUISIÇÃO MEDIANTE DA PRESTAÇÃO DE SERVIÇOS DE [illegible] E [illegible] DE CONTRATO [illegible] - ART. 24º CCP	[illegible]	[illegible]	[illegible]	[illegible]	[illegible]	[illegible]	[illegible]							[illegible]	[illegible]					[illegible]	[illegible]					[illegible]	[illegible]	
[illegible]	[illegible]	[illegible]	AQUISIÇÃO MEDIANTE PARA REALIZAÇÃO DA 1.ª REVISÃO DO PERÍODO DE [illegible] - [illegible] NACIONAL - ART. 24º CCP	[illegible]	[illegible]	[illegible]	[illegible]	[illegible]	[illegible]	[illegible]							[illegible]	[illegible]					[illegible]	[illegible]					[illegible]	[illegible]	
[illegible]	[illegible]	[illegible]	AQUISIÇÃO MEDIANTE PARA ALIMENTAÇÃO DA "[illegible]" DE [illegible] DE SERVIÇOS PARA REALIZAÇÃO DE [illegible] NACIONAL [illegible] - [illegible] [illegible] [illegible]	[illegible]	[illegible]	[illegible]	[illegible]	[illegible]	[illegible]	[illegible]							[illegible]	[illegible]					[illegible]	[illegible]					[illegible]	[illegible]	
[illegible]	[illegible]	[illegible]	—PROC.º [illegible]—REQ. [illegible]	[illegible]	[illegible]	[illegible]	[illegible]	[illegible]	[illegible]	[illegible]							[illegible]	[illegible]					[illegible]	[illegible]					[illegible]	[illegible]	
[illegible]	[illegible]	[illegible]	AQUISIÇÃO MEDIANTE DA PRESTAÇÃO DE SERVIÇOS REFERENTE À REALIZAÇÃO DO EXAME: [illegible] DE [illegible] DE [illegible] - ART. 24º CCP - CONTRATO [illegible]	[illegible]	[illegible]	[illegible]	[illegible]	[illegible]	[illegible]	[illegible]							[illegible]	[illegible]					[illegible]	[illegible]					[illegible]	[illegible]	
			TOTAL		[illegible]	[illegible]												[illegible]	[illegible]	[illegible]			[illegible]	[illegible]	[illegible]	[illegible]			[illegible]		

Tipo de Consulta : Apenas os que tiveram execução Contratos em execução ref execução dos medições Mensalidade Anda Adicio Mensalidade : CEF Incluir os contratos cíclicos : S Incluir os contratos de Débito de CEFIT : S Consultar as observações : S

EMPRESAS		CONTRATOS														PAGAMENTOS REALIZADOS NO PERÍODO REF						PAGAMENTOS ACUMULADOS NO							
NÚMERO	Descrição	Tipo	Objeto	Prazo	Valor do Contrato	Preço Contratado	Prazo de Execução	Início da Execução (Efetivo)	Proc. Contr.	Aval. Adj.	Contratação em DT Vigência NÚMERO	Contratado individualmente	Contratado CEFIT-P	CEFIT-PD T.C. Seq.	Data	Data de primeiro pagamento (início da execução financeira)	Consultoria Mensalidade	Revisão de Preços	Consultoria / Serviços / Fornecimentos complementares	Consultoria de aditamento de serviços e acréscimos	Outros Custos, incluídos no Cont. a menos	Total	Consultoria Mensalidade	Revisão de Preços	Consultoria / Serviços / Fornecimentos complementares	Consultoria de aditamento de serviços e acréscimos	Outros Custos, incluídos no Cont. a menos	Total	Valores de Contribuição no Serv. Ger.	Observações
[illegible]	[illegible]	[illegible]	[illegible]	[illegible]	[illegible]	[illegible]	[illegible]	[illegible]	[illegible]	[illegible]						[illegible]	[illegible]		[illegible]			[illegible]	[illegible]		[illegible]			[illegible]	[illegible]	
[illegible]	[illegible]	[illegible]	[illegible]	[illegible]	[illegible]	[illegible]	[illegible]	[illegible]	[illegible]	[illegible]						[illegible]	[illegible]		[illegible]			[illegible]	[illegible]		[illegible]			[illegible]	[illegible]	
[illegible]	[illegible]	[illegible]	[illegible]	[illegible]	[illegible]	[illegible]	[illegible]	[illegible]	[illegible]	[illegible]						[illegible]	[illegible]		[illegible]			[illegible]	[illegible]		[illegible]			[illegible]	[illegible]	
[illegible]	[illegible]	[illegible]	[illegible]	[illegible]	[illegible]	[illegible]	[illegible]	[illegible]	[illegible]	[illegible]						[illegible]	[illegible]		[illegible]			[illegible]	[illegible]		[illegible]			[illegible]	[illegible]	
[illegible]	[illegible]	[illegible]	[illegible]	[illegible]	[illegible]	[illegible]	[illegible]	[illegible]	[illegible]	[illegible]						[illegible]	[illegible]		[illegible]			[illegible]	[illegible]		[illegible]			[illegible]	[illegible]	
[illegible]	[illegible]	[illegible]	[illegible]	[illegible]	[illegible]	[illegible]	[illegible]	[illegible]	[illegible]	[illegible]						[illegible]	[illegible]		[illegible]			[illegible]	[illegible]		[illegible]			[illegible]	[illegible]	
[illegible]	[illegible]	[illegible]	[illegible]	[illegible]	[illegible]	[illegible]	[illegible]	[illegible]	[illegible]	[illegible]						[illegible]	[illegible]		[illegible]			[illegible]	[illegible]		[illegible]			[illegible]	[illegible]	
[illegible]	[illegible]	[illegible]	[illegible]	[illegible]	[illegible]	[illegible]	[illegible]	[illegible]	[illegible]	[illegible]						[illegible]	[illegible]		[illegible]			[illegible]	[illegible]		[illegible]			[illegible]	[illegible]	
[illegible]	[illegible]	[illegible]	[illegible]	[illegible]	[illegible]	[illegible]	[illegible]	[illegible]	[illegible]	[illegible]						[illegible]	[illegible]		[illegible]			[illegible]	[illegible]		[illegible]			[illegible]	[illegible]	
[illegible]	[illegible]	[illegible]	[illegible]	[illegible]	[illegible]	[illegible]	[illegible]	[illegible]	[illegible]	[illegible]						[illegible]	[illegible]		[illegible]			[illegible]	[illegible]		[illegible]			[illegible]	[illegible]	
[illegible]	[illegible]	[illegible]	[illegible]	[illegible]	[illegible]	[illegible]	[illegible]	[illegible]	[illegible]	[illegible]						[illegible]	[illegible]		[illegible]			[illegible]	[illegible]		[illegible]			[illegible]	[illegible]	
[illegible]	[illegible]	[illegible]	[illegible]	[illegible]	[illegible]	[illegible]	[illegible]	[illegible]	[illegible]	[illegible]						[illegible]	[illegible]		[illegible]			[illegible]	[illegible]		[illegible]			[illegible]	[illegible]	
[illegible]	[illegible]	[illegible]	[illegible]	[illegible]	[illegible]	[illegible]	[illegible]	[illegible]	[illegible]	[illegible]						[illegible]	[illegible]		[illegible]			[illegible]	[illegible]		[illegible]			[illegible]	[illegible]	
[illegible]	[illegible]	[illegible]	[illegible]	[illegible]	[illegible]	[illegible]	[illegible]	[illegible]	[illegible]	[illegible]						[illegible]	[illegible]		[illegible]			[illegible]	[illegible]		[illegible]			[illegible]	[illegible]	
			TOTAL	[illegible]	[illegible]											[illegible]	[illegible]	[illegible]	[illegible]			[illegible]	[illegible]	[illegible]	[illegible]			[illegible]		

Tipo de Consulta : Apenas os que tiveram execução Contratos em execução (c/ execução das rendas) Nomenclatura Anterior/Atual Mensalidade : CPV Incluir os contratos cíclicos : S Incluir as responsabilidades no Balanço no CPCIP : S Considerar as observações : S

SIMPLEX		CONTRATO									Consolidação no TC (Visto)					FLUXO DE T.C.		Data de primeiro pagamento (ação ou execução financeira)	RECURSOS NA POSSOS (€)						PAGAMENTOS PENDURADOS (€)						Código de Consolidação no Banco Ext.	Observações
NºCC	Descrição	Tipo	Objeto	Data	Valor do Contrato	Preço Contratual	Prazo de Execução	Data de Conclusão (Efectiva)	Proc. Contr.	Ref. Adj.	NºCC Ant. c/ Visto TC	Consultas adicionais	Contratos 2010-3	L.º Reg.	Data			Trabalhos Vencidos	Vencidos em Prazos	Trabalhos / serviços / fornecimentos complementares	Trabalhos de suprimento de erros e omissões	Outros trab., incluídos em trab. a menos	Total	Trabalhos Vencidos	Vencidos em Prazos	Trabalhos / serviços / fornecimentos complementares	Trabalhos de suprimento de erros e omissões	Outros trab., incluídos em trab. a menos	Total		
[illegible]	[illegible]	D	[illegible]	[illegible]	[illegible]	[illegible]	[illegible]	[illegible]	AB	N							[illegible]	[illegible]					[illegible]	[illegible]					[illegible]	[illegible]	
[illegible]	[illegible]	D	[illegible]	[illegible]	[illegible]	[illegible]	[illegible]	[illegible]	AB	N							[illegible]	[illegible]					[illegible]	[illegible]					[illegible]	[illegible]	
[illegible]	[illegible]	D	[illegible]	[illegible]	[illegible]	[illegible]	[illegible]	[illegible]	AB	N							[illegible]	[illegible]					[illegible]	[illegible]					[illegible]	[illegible]	
[illegible]	[illegible]	D	[illegible]	[illegible]	[illegible]	[illegible]	[illegible]	[illegible]	CP	N							[illegible]	[illegible]					[illegible]	[illegible]					[illegible]	[illegible]	
[illegible]	[illegible]	D	[illegible]	[illegible]	[illegible]	[illegible]	[illegible]	[illegible]	AB	N							[illegible]	[illegible]					[illegible]	[illegible]					[illegible]	[illegible]	
[illegible]	[illegible]	D	[illegible]	[illegible]	[illegible]	[illegible]	[illegible]	[illegible]	CP	N							[illegible]	[illegible]					[illegible]	[illegible]					[illegible]	[illegible]	
[illegible]	[illegible]	D	[illegible]	[illegible]	[illegible]	[illegible]	[illegible]	[illegible]	AB	N							[illegible]	[illegible]					[illegible]	[illegible]					[illegible]	[illegible]	
[illegible]	[illegible]	D	[illegible]	[illegible]	[illegible]	[illegible]	[illegible]	[illegible]	CPM	N							[illegible]	[illegible]					[illegible]	[illegible]					[illegible]	[illegible]	
[illegible]	[illegible]	D	[illegible]	[illegible]	[illegible]	[illegible]	[illegible]	[illegible]	CP	N							[illegible]	[illegible]					[illegible]	[illegible]					[illegible]	[illegible]	
[illegible]	[illegible]	D	[illegible]	[illegible]	[illegible]	[illegible]	[illegible]	[illegible]	AB	N							[illegible]	[illegible]					[illegible]	[illegible]					[illegible]	[illegible]	
[illegible]	[illegible]	D	[illegible]	[illegible]	[illegible]	[illegible]	[illegible]	[illegible]	CP	N							[illegible]	[illegible]					[illegible]	[illegible]					[illegible]	[illegible]	
[illegible]	[illegible]	D	[illegible]	[illegible]	[illegible]	[illegible]	[illegible]	[illegible]	CP	N							[illegible]	[illegible]					[illegible]	[illegible]					[illegible]	[illegible]	
[illegible]	[illegible]	D	[illegible]	[illegible]	[illegible]	[illegible]	[illegible]	[illegible]	CPM	N							[illegible]	[illegible]					[illegible]	[illegible]					[illegible]	[illegible]	
[illegible]	[illegible]	D	[illegible]	[illegible]	[illegible]	[illegible]	[illegible]	[illegible]	AB	N							[illegible]	[illegible]					[illegible]	[illegible]					[illegible]	[illegible]	
			TOTAL	[illegible]	[illegible]												[illegible]	[illegible]	[illegible]			[illegible]	[illegible]	[illegible]	[illegible]			[illegible]		

[illegible]

SITUAÇÃO DOS CONTRATOS [illegible]
MUNICÍPIO DE VIANA DO CASTELO [illegible]

[illegible]

ENTIDADE		CONTRATO									Contratos ao DL			VISTO DO T.C.		Data do primeiro pagamento	PAGAMENTOS NO PERÍODO (1)						PAGAMENTOS ACUMULADOS (2)						Código de Classificação Económica	Observações
NIPC	Designação	Tipo	Objeto	Data	Valor do Contrato	Preço Contratual	Prazo de Execução	Início de Execução	Proc. Contr.	Mod. Adj.	[illegible]	Contratos adicionais	Contratos COVID-19	N.º Reg.	Data		Trabalhos Normais	Revisão de Preços	Trabalhos / serviços / fornecimentos complementares	Trabalhos de suprimento de erros e omissões	Outros trab., incluindo os trab. a menos	Total	Trabalhos Normais	Revisão de Preços	Trabalhos / serviços / fornecimentos complementares	Trabalhos de suprimento de erros e omissões	Outros trab., incluindo os trab. a menos	Total		
[illegible]	[illegible]	[illegible]	[illegible]	[illegible]	[illegible]	[illegible]	[illegible]	[illegible]	[illegible]	[illegible]						[illegible]	[illegible]					[illegible]	[illegible]					[illegible]	[illegible]	
[illegible]	[illegible]	[illegible]	[illegible]	[illegible]	[illegible]	[illegible]	[illegible]	[illegible]	[illegible]	[illegible]						[illegible]	[illegible]					[illegible]	[illegible]					[illegible]	[illegible]	
[illegible]	[illegible]	[illegible]	[illegible]	[illegible]	[illegible]	[illegible]	[illegible]	[illegible]	[illegible]	[illegible]						[illegible]	[illegible]					[illegible]	[illegible]					[illegible]	[illegible]	
[illegible]	[illegible]	[illegible]	[illegible]	[illegible]	[illegible]	[illegible]	[illegible]	[illegible]	[illegible]	[illegible]						[illegible]	[illegible]					[illegible]	[illegible]					[illegible]	[illegible]	
[illegible]	[illegible]	[illegible]	[illegible]	[illegible]	[illegible]	[illegible]	[illegible]	[illegible]	[illegible]	[illegible]						[illegible]	[illegible]					[illegible]	[illegible]					[illegible]	[illegible]	
[illegible]	[illegible]	[illegible]	[illegible]	[illegible]	[illegible]	[illegible]	[illegible]	[illegible]	[illegible]	[illegible]						[illegible]	[illegible]					[illegible]	[illegible]					[illegible]	[illegible]	
[illegible]	[illegible]	[illegible]	[illegible]	[illegible]	[illegible]	[illegible]	[illegible]	[illegible]	[illegible]	[illegible]						[illegible]	[illegible]					[illegible]	[illegible]					[illegible]	[illegible]	
[illegible]	MEO - SERVIÇOS DE COMUNICAÇÕES E MULTIMÉDIA, S.A.	[illegible]	[illegible]	[illegible]	[illegible]	[illegible]	[illegible]	[illegible]	[illegible]	[illegible]						[illegible]	[illegible]					[illegible]	[illegible]					[illegible]	[illegible]	
[illegible]	MEO - SERVIÇOS DE COMUNICAÇÕES E MULTIMÉDIA, S.A.	[illegible]	[illegible]	[illegible]	[illegible]	[illegible]	[illegible]	[illegible]	[illegible]	[illegible]						[illegible]	[illegible]					[illegible]	[illegible]					[illegible]	[illegible]	
[illegible]	[illegible]	[illegible]	[illegible]	[illegible]	[illegible]	[illegible]	[illegible]	[illegible]	[illegible]	[illegible]						[illegible]	[illegible]					[illegible]	[illegible]					[illegible]	[illegible]	
[illegible]	[illegible]	[illegible]	[illegible]	[illegible]	[illegible]	[illegible]	[illegible]	[illegible]	[illegible]	[illegible]						[illegible]	[illegible]					[illegible]	[illegible]					[illegible]	[illegible]	
[illegible]	[illegible]	[illegible]	[illegible]	[illegible]	[illegible]	[illegible]	[illegible]	[illegible]	[illegible]	[illegible]						[illegible]	[illegible]					[illegible]	[illegible]					[illegible]	[illegible]	
[illegible]	[illegible]	[illegible]	[illegible]	[illegible]	[illegible]	[illegible]	[illegible]	[illegible]	[illegible]	[illegible]						[illegible]	[illegible]					[illegible]	[illegible]					[illegible]	[illegible]	
[illegible]	[illegible]	[illegible]	[illegible]	[illegible]	[illegible]	[illegible]	[illegible]	[illegible]	[illegible]	[illegible]						[illegible]	[illegible]					[illegible]	[illegible]					[illegible]	[illegible]	
				TOTAL	[illegible]	[illegible]											[illegible]	[illegible]	[illegible]			[illegible]	[illegible]	[illegible]	[illegible]			[illegible]		

ENTIDADE		CONTRATO										Comunicação ao TC			Visto do T.C.		Data do primeiro pagamento	PAGAMENTOS NO PERÍODO (€)						PAGAMENTOS ACUMULADOS (€)						Código de Identificação no Base.Gov	Observações
NIPC	Descrição	Tipo	Objeto	Data	Valor do Contrato	Preço Contratual	Prazo de Execução	Início de Execução (Efetivo)	Proc. Contr.	Mod. Adj.		Contratos adicionais	Contratos COVID-19	N.º Reg.	Data		Trabalhos Normais	Revisão de Preços	Trabalhos / serviços / fornecimentos complementares	Trabalhos de suprimento de erros e omissões	Outros trab., incluindo os trab. a menos	Total	Trabalhos Normais	Revisão de Preços	Trabalhos / serviços / fornecimentos complementares	Trabalhos de suprimento de erros e omissões	Outros trab., incluindo os trab. a menos	Total		
[illegible]	[illegible]	[illegible]	[illegible]	[illegible]	[illegible]	[illegible]	[illegible]	[illegible]	[illegible]	[illegible]						[illegible]	[illegible]					[illegible]	[illegible]					[illegible]	[illegible]	
[illegible]	[illegible]	[illegible]	[illegible]	[illegible]	[illegible]	[illegible]	[illegible]	[illegible]	[illegible]	[illegible]						[illegible]	[illegible]					[illegible]	[illegible]					[illegible]	[illegible]	
[illegible]	[illegible]	[illegible]	[illegible]	[illegible]	[illegible]	[illegible]	[illegible]	[illegible]	[illegible]	[illegible]						[illegible]	[illegible]					[illegible]	[illegible]					[illegible]	[illegible]	
[illegible]	[illegible]	[illegible]	[illegible]	[illegible]	[illegible]	[illegible]	[illegible]	[illegible]	[illegible]	[illegible]						[illegible]	[illegible]					[illegible]	[illegible]					[illegible]	[illegible]	
[illegible]	[illegible]	[illegible]	[illegible]	[illegible]	[illegible]	[illegible]	[illegible]	[illegible]	[illegible]	[illegible]						[illegible]	[illegible]					[illegible]	[illegible]					[illegible]	[illegible]	
[illegible]	[illegible]	[illegible]	[illegible]	[illegible]	[illegible]	[illegible]	[illegible]	[illegible]	[illegible]	[illegible]						[illegible]	[illegible]					[illegible]	[illegible]					[illegible]	[illegible]	
[illegible]	[illegible]	[illegible]	[illegible]	[illegible]	[illegible]	[illegible]	[illegible]	[illegible]	[illegible]	[illegible]						[illegible]	[illegible]					[illegible]	[illegible]					[illegible]	[illegible]	
[illegible]	[illegible]	[illegible]	[illegible]	[illegible]	[illegible]	[illegible]	[illegible]	[illegible]	[illegible]	[illegible]						[illegible]	[illegible]					[illegible]	[illegible]					[illegible]	[illegible]	
[illegible]	[illegible]	[illegible]	[illegible]	[illegible]	[illegible]	[illegible]	[illegible]	[illegible]	[illegible]	[illegible]						[illegible]	[illegible]					[illegible]	[illegible]					[illegible]	[illegible]	
[illegible]	[illegible]	[illegible]	[illegible]	[illegible]	[illegible]	[illegible]	[illegible]	[illegible]	[illegible]	[illegible]						[illegible]	[illegible]					[illegible]	[illegible]					[illegible]	[illegible]	
[illegible]	[illegible]	[illegible]	[illegible]	[illegible]	[illegible]	[illegible]	[illegible]	[illegible]	[illegible]	[illegible]						[illegible]	[illegible]					[illegible]	[illegible]					[illegible]	[illegible]	
[illegible]	[illegible]	[illegible]	[illegible]	[illegible]	[illegible]	[illegible]	[illegible]	[illegible]	[illegible]	[illegible]						[illegible]	[illegible]					[illegible]	[illegible]					[illegible]	[illegible]	
[illegible]	[illegible]	[illegible]	[illegible]	[illegible]	[illegible]	[illegible]	[illegible]	[illegible]	[illegible]	[illegible]						[illegible]	[illegible]					[illegible]	[illegible]					[illegible]	[illegible]	
[illegible]	[illegible]	[illegible]	[illegible]	[illegible]	[illegible]	[illegible]	[illegible]	[illegible]	[illegible]	[illegible]						[illegible]	[illegible]					[illegible]	[illegible]					[illegible]	[illegible]	
				TOTAL	[illegible]	[illegible]											[illegible]	[illegible]	[illegible]			[illegible]	[illegible]	[illegible]	[illegible]			[illegible]		

Tipo de Contrato : Apenas os que tiveram execução financeira no exercício (só execução dos aditivos) Demonstrar somente habilitados à Arrecadação : SIM Exibir os contratos vencidos : S Incluir os contratos não habilitados no CNPJ : S Considerar as desonerações : S

Credor		Contrato														Execução no RC Vinculado			Vínculo de L.C.		Data do primeiro pagamento	Acumulado do período (R$)						Acumulado nominal (R$)						Código de Transferência no Banco do Brasil	Observações
CNPJ	Descrição	Tipo	Número	Ano	Valor do Contrato	Prazo Contratual	Data de Assinatura	Início da Execução (Ordem de Início)	Proc. Contr.	Mod. Aditivo	NEPC Lei nº 8.666/93	Contratos adicionais	Contratos CONVÊNIO	S/ Reg.	Data		Consolidado Recebido	Previsão de Saque	Consolidado Pago	Consolidado de cancelamento de empenho e anulações	Outros Lançamentos, incluindo os cnsld. a menos	Total	Consolidado Recebido	Previsão de Saque	Consolidado Pago	Consolidado de cancelamento de empenho e anulações	Outros Lançamentos, incluindo os cnsld. a menos	Total		
[illegible]	[illegible]	[illegible]	[illegible]	2022	[illegible]	[illegible]	[illegible]	[illegible]	[illegible]	[illegible]						[illegible]	[illegible]					[illegible]	[illegible]					[illegible]	[illegible]		
[illegible]	[illegible]	[illegible]	[illegible]	2022	[illegible]	[illegible]	[illegible]	[illegible]	[illegible]	[illegible]						[illegible]	[illegible]					[illegible]	[illegible]					[illegible]	[illegible]		
[illegible]	[illegible]	[illegible]	[illegible]	2022	[illegible]	[illegible]	[illegible]	[illegible]	[illegible]	[illegible]						[illegible]	[illegible]					[illegible]	[illegible]					[illegible]	[illegible]		
[illegible]	[illegible]	[illegible]	[illegible]	2022	[illegible]	[illegible]	[illegible]	[illegible]	[illegible]	[illegible]						[illegible]	[illegible]					[illegible]	[illegible]					[illegible]	[illegible]		
[illegible]	[illegible]	[illegible]	[illegible]	2022	[illegible]	[illegible]	[illegible]	[illegible]	[illegible]	[illegible]						[illegible]	[illegible]					[illegible]	[illegible]					[illegible]	[illegible]		
[illegible]	[illegible]	[illegible]	[illegible]	2022	[illegible]	[illegible]	[illegible]	[illegible]	[illegible]	[illegible]						[illegible]	[illegible]					[illegible]	[illegible]					[illegible]	[illegible]		
[illegible]	[illegible]	[illegible]	[illegible]	2022	[illegible]	[illegible]	[illegible]	[illegible]	[illegible]	[illegible]						[illegible]	[illegible]					[illegible]	[illegible]					[illegible]	[illegible]		
[illegible]	[illegible]	[illegible]	[illegible]	2022	[illegible]	[illegible]	[illegible]	[illegible]	[illegible]	[illegible]						[illegible]	[illegible]					[illegible]	[illegible]					[illegible]	[illegible]		
[illegible]	[illegible]	[illegible]	[illegible]	2022	[illegible]	[illegible]	[illegible]	[illegible]	[illegible]	[illegible]						[illegible]	[illegible]					[illegible]	[illegible]					[illegible]	[illegible]		
[illegible]	[illegible]	[illegible]	[illegible]	2022	[illegible]	[illegible]	[illegible]	[illegible]	[illegible]	[illegible]						[illegible]	[illegible]					[illegible]	[illegible]					[illegible]	[illegible]		
[illegible]	[illegible]	[illegible]	[illegible]	2022	[illegible]	[illegible]	[illegible]	[illegible]	[illegible]	[illegible]						[illegible]	[illegible]					[illegible]	[illegible]					[illegible]	[illegible]		
[illegible]	[illegible]	[illegible]	[illegible]	2022	[illegible]	[illegible]	[illegible]	[illegible]	[illegible]	[illegible]						[illegible]	[illegible]					[illegible]	[illegible]					[illegible]	[illegible]		
[illegible]	[illegible]	[illegible]	[illegible]	2022	[illegible]	[illegible]	[illegible]	[illegible]	[illegible]	[illegible]						[illegible]	[illegible]					[illegible]	[illegible]					[illegible]	[illegible]		
[illegible]	[illegible]	[illegible]	[illegible]	2022	[illegible]	[illegible]	[illegible]	[illegible]	[illegible]	[illegible]						[illegible]	[illegible]					[illegible]	[illegible]					[illegible]	[illegible]		
[illegible]	[illegible]	[illegible]	[illegible]	2022	[illegible]	[illegible]	[illegible]	[illegible]	[illegible]	[illegible]						[illegible]	[illegible]					[illegible]	[illegible]					[illegible]	[illegible]		
[illegible]	[illegible]	[illegible]	[illegible]	2022	[illegible]	[illegible]	[illegible]	[illegible]	[illegible]	[illegible]						[illegible]	[illegible]					[illegible]	[illegible]					[illegible]	[illegible]		
[illegible]	[illegible]	[illegible]	[illegible]	2022	[illegible]	[illegible]	[illegible]	[illegible]	[illegible]	[illegible]						[illegible]	[illegible]					[illegible]	[illegible]					[illegible]	[illegible]		
[illegible]	[illegible]	[illegible]	[illegible]	2022	[illegible]	[illegible]	[illegible]	[illegible]	[illegible]	[illegible]						[illegible]	[illegible]					[illegible]	[illegible]					[illegible]	[illegible]		
[illegible]	[illegible]	[illegible]	[illegible]	2022	[illegible]	[illegible]	[illegible]	[illegible]	[illegible]	[illegible]						[illegible]	[illegible]					[illegible]	[illegible]					[illegible]	[illegible]		
[illegible]	[illegible]	[illegible]	[illegible]	2022	[illegible]	[illegible]	[illegible]	[illegible]	[illegible]	[illegible]						[illegible]	[illegible]					[illegible]	[illegible]					[illegible]	[illegible]		
[illegible]	[illegible]	[illegible]	[illegible]	2022	[illegible]	[illegible]	[illegible]	[illegible]	[illegible]	[illegible]						[illegible]	[illegible]					[illegible]	[illegible]					[illegible]	[illegible]		
[illegible]	[illegible]	[illegible]	[illegible]	2022	[illegible]	[illegible]	[illegible]	[illegible]	[illegible]	[illegible]						[illegible]	[illegible]					[illegible]	[illegible]					[illegible]	[illegible]		
[illegible]	[illegible]	[illegible]	[illegible]	2022	[illegible]	[illegible]	[illegible]	[illegible]	[illegible]	[illegible]						[illegible]	[illegible]					[illegible]	[illegible]					[illegible]	[illegible]		
[illegible]	[illegible]	[illegible]	[illegible]	2022	[illegible]	[illegible]	[illegible]	[illegible]	[illegible]	[illegible]						[illegible]	[illegible]					[illegible]	[illegible]					[illegible]	[illegible]		
[illegible]	[illegible]	[illegible]	[illegible]	2022	[illegible]	[illegible]	[illegible]	[illegible]	[illegible]	[illegible]						[illegible]	[illegible]					[illegible]	[illegible]					[illegible]	[illegible]		
[illegible]	[illegible]	[illegible]	[illegible]	2022	[illegible]	[illegible]	[illegible]	[illegible]	[illegible]	[illegible]						[illegible]	[illegible]					[illegible]	[illegible]					[illegible]	[illegible]		
[illegible]	[illegible]	[illegible]	[illegible]	2022	[illegible]	[illegible]	[illegible]	[illegible]	[illegible]	[illegible]						[illegible]	[illegible]					[illegible]	[illegible]					[illegible]	[illegible]		
[illegible]	[illegible]	[illegible]	[illegible]	2022	[illegible]	[illegible]	[illegible]	[illegible]	[illegible]	[illegible]						[illegible]	[illegible]					[illegible]	[illegible]					[illegible]	[illegible]		
[illegible]	[illegible]	[illegible]	[illegible]	2022	[illegible]	[illegible]	[illegible]	[illegible]	[illegible]	[illegible]						[illegible]	[illegible]					[illegible]	[illegible]					[illegible]	[illegible]		
[illegible]	[illegible]	[illegible]	[illegible]	2022	[illegible]	[illegible]	[illegible]	[illegible]	[illegible]	[illegible]						[illegible]	[illegible]					[illegible]	[illegible]					[illegible]	[illegible]		
			TOTAL		[illegible]	[illegible]											[illegible]	[illegible]	[illegible]			[illegible]	[illegible]	[illegible]	[illegible]			[illegible]		

[illegible]

Entidade		Contrato														Execução no 3º Quadrimestre (€)						Pagamentos Acumulados (€)						Código de Identificação no Portal Gov.	Observações
NIPC	Denominação	Tipo	Objeto	Data	Valor do Contrato	Preço Contratual	Prazo de Execução	Data de Conclusão (Efectiva)	Proc. Conc.	Ajust. Dir.	Contratado no RC Válido: NºRC Ano	Contratação Individual	Contratação CPMR-CI	Visto do T.C.: Nº Reg.	Data	Data de pagamento mais recente na execução financeira	Consultas Prévias	Revisão de Preços	Trabalhos / serviços / fornecimentos complementares	Trabalhos de suprimento de erros e omissões	Outros trab., incluindo os trab. a menos	Total	Consultas Técnicas	Revisão de Preços	Trabalhos / serviços / fornecimentos complementares	Trabalhos de suprimento de erros e omissões	Outros trab., incluindo os trab. a menos	Total	
[illegible]	[illegible]	[illegible]	[illegible]	[illegible]	[illegible]	[illegible]	[illegible]	[illegible]	[illegible]	[illegible]						[illegible]	[illegible]					[illegible]	[illegible]					[illegible]	
[illegible]	[illegible]	[illegible]	[illegible]	[illegible]	[illegible]	[illegible]	[illegible]	[illegible]	[illegible]	[illegible]						[illegible]	[illegible]					[illegible]	[illegible]					[illegible]	
[illegible]	[illegible]	[illegible]	[illegible]	[illegible]	[illegible]	[illegible]	[illegible]	[illegible]	[illegible]	[illegible]						[illegible]	[illegible]					[illegible]	[illegible]					[illegible]	
[illegible]	[illegible]	[illegible]	[illegible]	[illegible]	[illegible]	[illegible]	[illegible]	[illegible]	[illegible]	[illegible]						[illegible]	[illegible]					[illegible]	[illegible]					[illegible]	
[illegible]	[illegible]	[illegible]	[illegible]	[illegible]	[illegible]	[illegible]	[illegible]	[illegible]	[illegible]	[illegible]						[illegible]	[illegible]					[illegible]	[illegible]					[illegible]	
[illegible]	[illegible]	[illegible]	[illegible]	[illegible]	[illegible]	[illegible]	[illegible]	[illegible]	[illegible]	[illegible]						[illegible]	[illegible]					[illegible]	[illegible]					[illegible]	
[illegible]	[illegible]	[illegible]	[illegible]	[illegible]	[illegible]	[illegible]	[illegible]	[illegible]	[illegible]	[illegible]						[illegible]	[illegible]					[illegible]	[illegible]					[illegible]	
[illegible]	[illegible]	[illegible]	[illegible]	[illegible]	[illegible]	[illegible]	[illegible]	[illegible]	[illegible]	[illegible]						[illegible]	[illegible]					[illegible]	[illegible]					[illegible]	
[illegible]	[illegible]	[illegible]	[illegible]	[illegible]	[illegible]	[illegible]	[illegible]	[illegible]	[illegible]	[illegible]						[illegible]	[illegible]					[illegible]	[illegible]					[illegible]	
[illegible]	[illegible]	[illegible]	[illegible]	[illegible]	[illegible]	[illegible]	[illegible]	[illegible]	[illegible]	[illegible]						[illegible]	[illegible]					[illegible]	[illegible]					[illegible]	
[illegible]	[illegible]	[illegible]	[illegible]	[illegible]	[illegible]	[illegible]	[illegible]	[illegible]	[illegible]	[illegible]						[illegible]	[illegible]					[illegible]	[illegible]					[illegible]	
[illegible]	[illegible]	[illegible]	[illegible]	[illegible]	[illegible]	[illegible]	[illegible]	[illegible]	[illegible]	[illegible]						[illegible]	[illegible]					[illegible]	[illegible]					[illegible]	
[illegible]	[illegible]	[illegible]	[illegible]	[illegible]	[illegible]	[illegible]	[illegible]	[illegible]	[illegible]	[illegible]						[illegible]	[illegible]					[illegible]	[illegible]					[illegible]	
[illegible]	[illegible]	[illegible]	[illegible]	[illegible]	[illegible]	[illegible]	[illegible]	[illegible]	[illegible]	[illegible]						[illegible]	[illegible]					[illegible]	[illegible]					[illegible]	
[illegible]	[illegible]	[illegible]	[illegible]	[illegible]	[illegible]	[illegible]	[illegible]	[illegible]	[illegible]	[illegible]						[illegible]	[illegible]					[illegible]	[illegible]					[illegible]	
[illegible]	[illegible]	[illegible]	[illegible]	[illegible]	[illegible]	[illegible]	[illegible]	[illegible]	[illegible]	[illegible]						[illegible]	[illegible]					[illegible]	[illegible]					[illegible]	
[illegible]	[illegible]	[illegible]	[illegible]	[illegible]	[illegible]	[illegible]	[illegible]	[illegible]	[illegible]	[illegible]						[illegible]	[illegible]					[illegible]	[illegible]					[illegible]	
[illegible]	[illegible]	[illegible]	[illegible]	[illegible]	[illegible]	[illegible]	[illegible]	[illegible]	[illegible]	[illegible]						[illegible]	[illegible]					[illegible]	[illegible]					[illegible]	
[illegible]	[illegible]	[illegible]	[illegible]	[illegible]	[illegible]	[illegible]	[illegible]	[illegible]	[illegible]	[illegible]						[illegible]	[illegible]					[illegible]	[illegible]					[illegible]	
[illegible]	[illegible]	[illegible]	[illegible]	[illegible]	[illegible]	[illegible]	[illegible]	[illegible]	[illegible]	[illegible]						[illegible]	[illegible]					[illegible]	[illegible]					[illegible]	
			TOTAL	[illegible]	[illegible]												[illegible]	[illegible]	[illegible]			[illegible]	[illegible]	[illegible]	[illegible]			[illegible]	

[illegible] 2022/12/31
[illegible] 2022

SITUAÇÃO DOS CONTRATOS [illegible]
[illegible]

Pág. [illegible]

Tipo de Consulta : [illegible]

NIPC	Designação	Tipo	Objeto	Data	Valor do Contrato	Preço Contratual	Prazo de Execução	Início de Execução (Efetivo)	Proc. Contr.	Mod.	Comunicação ao TC: [illegible]	Contratos adicionais	Contratos COVID-19	Visto do T.C.: N.º Reg.	Data	Data do primeiro pagamento após início da execução financeira	Pagamentos no período: Trabalhos Normais	Revisão de Preços	Trabalhos / serviços / fornecimentos complementares	Trabalhos de suprimento de erros e omissões	Outros trab., [illegible]	Total	Pagamentos acumulados: Trabalhos Normais	Revisão de Preços	Trabalhos / serviços / fornecimentos complementares	Trabalhos de suprimento de erros e omissões	Outros trab., [illegible]	Total	Código de Classificação [illegible]	Observações
[illegible]	[illegible]	[illegible]	[illegible]	[illegible]	174.651,30	[illegible]	[illegible]	[illegible]	[illegible]	[illegible]						[illegible]	117.982,15					117.982,15	136.574,45					[illegible]	[illegible]	
[illegible]	[illegible]	[illegible]	[illegible]	[illegible]	[illegible]	[illegible]	[illegible]	[illegible]	[illegible]	[illegible]						[illegible]	21.778,43					21.778,43	[illegible]					[illegible]	[illegible]	
[illegible]	[illegible]	[illegible]	[illegible]	[illegible]	[illegible]	[illegible]	[illegible]	[illegible]	[illegible]	[illegible]						[illegible]	4.516,63					4.563,20	[illegible]					[illegible]	[illegible]	
[illegible]	[illegible]	[illegible]	[illegible]	[illegible]	[illegible]	[illegible]	[illegible]	[illegible]	[illegible]	[illegible]						[illegible]	[illegible]					[illegible]	[illegible]					[illegible]	[illegible]	
[illegible]	[illegible]	[illegible]	[illegible]	[illegible]	[illegible]	[illegible]	[illegible]	[illegible]	[illegible]	[illegible]						[illegible]	[illegible]					[illegible]	[illegible]					[illegible]	[illegible]	
[illegible]	[illegible]	[illegible]	[illegible]	[illegible]	[illegible]	[illegible]	[illegible]	[illegible]	[illegible]	[illegible]						[illegible]	[illegible]					[illegible]	[illegible]					[illegible]	[illegible]	
[illegible]	[illegible]	[illegible]	[illegible]	[illegible]	[illegible]	[illegible]	[illegible]	[illegible]	[illegible]	[illegible]						[illegible]	[illegible]					[illegible]	[illegible]					[illegible]	[illegible]	
[illegible]	[illegible]	[illegible]	[illegible]	[illegible]	[illegible]	[illegible]	[illegible]	[illegible]	[illegible]	[illegible]						[illegible]	[illegible]					[illegible]	[illegible]					[illegible]	[illegible]	
[illegible]	[illegible]	[illegible]	[illegible]	[illegible]	[illegible]	[illegible]	[illegible]	[illegible]	[illegible]	[illegible]						[illegible]	[illegible]					[illegible]	[illegible]					[illegible]	[illegible]	
[illegible]	[illegible]	[illegible]	[illegible]	[illegible]	[illegible]	[illegible]	[illegible]	[illegible]	[illegible]	[illegible]						[illegible]	[illegible]					[illegible]	[illegible]					[illegible]	[illegible]	
[illegible]	[illegible]	[illegible]	[illegible]	[illegible]	[illegible]	[illegible]	[illegible]	[illegible]	[illegible]	[illegible]						[illegible]	[illegible]					[illegible]	[illegible]					[illegible]	[illegible]	
[illegible]	[illegible]	[illegible]	[illegible]	[illegible]	[illegible]	[illegible]	[illegible]	[illegible]	[illegible]	[illegible]						[illegible]	[illegible]					[illegible]	[illegible]					[illegible]	[illegible]	
[illegible]	[illegible]	[illegible]	[illegible]	[illegible]	[illegible]	[illegible]	[illegible]	[illegible]	[illegible]	[illegible]						[illegible]	[illegible]					[illegible]	[illegible]					[illegible]	[illegible]	
[illegible]	[illegible]	[illegible]	[illegible]	[illegible]	[illegible]	[illegible]	[illegible]	[illegible]	[illegible]	[illegible]						[illegible]	[illegible]					[illegible]	[illegible]					[illegible]	[illegible]	
[illegible]	[illegible]	[illegible]	[illegible]	[illegible]	[illegible]	[illegible]	[illegible]	[illegible]	[illegible]	[illegible]						[illegible]	[illegible]					[illegible]	[illegible]					[illegible]	[illegible]	
[illegible]	[illegible]	[illegible]	[illegible]	[illegible]	[illegible]	[illegible]	[illegible]	[illegible]	[illegible]	[illegible]						[illegible]	[illegible]					[illegible]	[illegible]					[illegible]	[illegible]	
				Total	[illegible]	[illegible]											[illegible]	[illegible]	[illegible]			[illegible]	[illegible]	[illegible]	[illegible]			[illegible]		

101

Tipo de Consulta : [illegible]   Procedimentos [illegible] : [illegible]   Excluir os contratos [illegible] : S   [illegible] no âmbito do COVID : S   Considerar as observações : S

ENTIDADE NIPC	ENTIDADE Descrição	CONTRATO Tipo	Objeto	Data	Valor do Contrato	Preço Contratual	Prazo de Execução	Início de Execução (Data)	Proc. Contr.	Mod. Adj.	Enquadramento no [illegible]	Contratos adicionais	Contratos COVID-19	Visto do T.C. N.º Reg.	Visto do T.C. Data	Data do primeiro pagamento [illegible]	COMPROMISSOS NO PERÍODO (€) Contratos [illegible]	Revisão de Preços	Trabalhos / serviços / fornecimentos complementares	Trabalhos de suprimento de erros e omissões	Outros trab., incluindo os trab. a menos	Total	PAGAMENTOS EFETUADOS (€) Contratos [illegible]	Revisão de Preços	Trabalhos / serviços / fornecimentos complementares	Trabalhos de suprimento de erros e omissões	Outros trab., incluindo os trab. a menos	Total	Código de Identificação no Base.Gov	Observações
[illegible]	[illegible]	[illegible]	[illegible]	[illegible]	[illegible]	[illegible]	[illegible]	[illegible]	AD	[illegible]						[illegible]	[illegible]					[illegible]	[illegible]					[illegible]	[illegible]	
[illegible]	[illegible]	[illegible]	[illegible]	[illegible]	[illegible]	[illegible]	[illegible]	[illegible]	CPB	[illegible]						[illegible]	[illegible]					[illegible]	[illegible]					[illegible]	[illegible]	
[illegible]	[illegible]	[illegible]	[illegible]	[illegible]	[illegible]	[illegible]	[illegible]	[illegible]	AD	[illegible]						[illegible]	[illegible]					[illegible]	[illegible]					[illegible]	[illegible]	
[illegible]	[illegible]	[illegible]	[illegible]	[illegible]	[illegible]	[illegible]	[illegible]	[illegible]	AD	[illegible]						[illegible]	[illegible]					[illegible]	[illegible]					[illegible]	[illegible]	
[illegible]	[illegible]	[illegible]	[illegible]	[illegible]	[illegible]	[illegible]	[illegible]	[illegible]	CPB	[illegible]						[illegible]	[illegible]					[illegible]	[illegible]					[illegible]	[illegible]	
[illegible]	[illegible]	[illegible]	[illegible]	[illegible]	[illegible]	[illegible]	[illegible]	[illegible]	CP	[illegible]						[illegible]	[illegible]					[illegible]	[illegible]					[illegible]	[illegible]	
[illegible]	[illegible]	[illegible]	[illegible]	[illegible]	[illegible]	[illegible]	[illegible]	[illegible]	AD	[illegible]						[illegible]	[illegible]					[illegible]	[illegible]					[illegible]	[illegible]	
[illegible]	[illegible]	[illegible]	[illegible]	[illegible]	[illegible]	[illegible]	[illegible]	[illegible]	AD	[illegible]						[illegible]	[illegible]					[illegible]	[illegible]					[illegible]	[illegible]	
[illegible]	[illegible]	[illegible]	[illegible]	[illegible]	[illegible]	[illegible]	[illegible]	[illegible]	AD	[illegible]						[illegible]	[illegible]					[illegible]	[illegible]					[illegible]	[illegible]	
[illegible]	[illegible]	[illegible]	[illegible]	[illegible]	[illegible]	[illegible]	[illegible]	[illegible]	AD	[illegible]						[illegible]	[illegible]					[illegible]	[illegible]					[illegible]	[illegible]	
[illegible]	[illegible]	[illegible]	[illegible]	[illegible]	[illegible]	[illegible]	[illegible]	[illegible]	CP	[illegible]						[illegible]	[illegible]					[illegible]	[illegible]					[illegible]	[illegible]	
[illegible]	[illegible]	[illegible]	[illegible]	[illegible]	[illegible]	[illegible]	[illegible]	[illegible]	CPB	[illegible]						[illegible]	[illegible]					[illegible]	[illegible]					[illegible]	[illegible]	
[illegible]	[illegible]	[illegible]	[illegible]	[illegible]	[illegible]	[illegible]	[illegible]	[illegible]	CP	[illegible]						[illegible]	[illegible]					[illegible]	[illegible]					[illegible]	[illegible]	
[illegible]	[illegible]	[illegible]	[illegible]	[illegible]	[illegible]	[illegible]	[illegible]	[illegible]	CPB	[illegible]						[illegible]	[illegible]					[illegible]	[illegible]					[illegible]	[illegible]	
[illegible]	[illegible]	[illegible]	[illegible]	[illegible]	[illegible]	[illegible]	[illegible]	[illegible]	CPB	[illegible]						[illegible]	[illegible]					[illegible]	[illegible]					[illegible]	[illegible]	
				TOTAL	[illegible]	[illegible]											[illegible]	[illegible]	[illegible]			[illegible]	[illegible]	[illegible]	[illegible]			[illegible]		

Tipo de Consulta : Apenas os que tiveram execução financeira no exercício (só execução das medições) Demonstrar Modalidade Modificação : NÃO Incluir os contratos encerrados : S Incluir as rescisões no período em CRONO : S Considerar as alterações : S

OBTIDOS		CONTRATO																													
												Concorrência ou NC Vinculo			VIGÊNCIA DO T.C.		Data do primeiro pagamento (início da execução financeira)	REALIZADOS NO PERÍODO (R$)						PAGAMENTOS POSTERIORES (R$)						Código de Identificação no Exercício	Observações
NCNF	Descrição	Tipo	Objeto	Data	Valor do Contrato	Preço Contratado	Prazo de Execução	Término de Execução (PT.C.C.O)	Prorr. Contr.	Aval Adj.	NRCC Nº/ Ano	Contratos adicionais	Contratos CONTID.-S	N.º Aog.	Data		Trabalhos Técnicos	Reajuste de Preços	Trabalhos / serviços / fornecimentos complementares	Trabalhos de acréscimo de custos e anulações	Outros trab., incluídos no trab. a menos	Total	Trabalhos Técnicos	Reajuste de Preços	Trabalhos / serviços / fornecimentos complementares	Trabalhos de acréscimo de custos e anulações	Outros trab., incluídos no trab. a menos	Total		
[illegible]	[illegible]	[illegible]	CONTRATAÇÃO PARA A PRESTAÇÃO DE SERVIÇOS DA ÁREA DE VIGILÂNCIA - ÓRGÃO DO ANDO LOTE	[illegible]	[illegible]	[illegible]	[illegible]	[illegible]	[illegible]	[illegible]						[illegible]	[illegible]					[illegible]	[illegible]					[illegible]	[illegible]	
[illegible]	[illegible]	[illegible]	CONTRATAÇÃO PARA A PRESTAÇÃO DE SERVIÇOS - ÁREA DE MANUTENÇÃO E REFRIGERAÇÃO NOS EDIFÍCIOS MUNICIPAIS	[illegible]	[illegible]	[illegible]	[illegible]	[illegible]	[illegible]	[illegible]						[illegible]	[illegible]					[illegible]	[illegible]					[illegible]	[illegible]	
[illegible]	[illegible]	[illegible]	[illegible]	[illegible]	[illegible]	[illegible]	[illegible]	[illegible]	[illegible]	[illegible]						[illegible]	[illegible]					[illegible]	[illegible]					[illegible]	[illegible]	
[illegible]	[illegible]	[illegible]	[illegible]	[illegible]	[illegible]	[illegible]	[illegible]	[illegible]	[illegible]	[illegible]						[illegible]	[illegible]					[illegible]	[illegible]					[illegible]	[illegible]	
[illegible]	[illegible]	[illegible]	[illegible]	[illegible]	[illegible]	[illegible]	[illegible]	[illegible]	[illegible]	[illegible]						[illegible]	[illegible]					[illegible]	[illegible]					[illegible]	[illegible]	
[illegible]	[illegible]	[illegible]	[illegible]	[illegible]	[illegible]	[illegible]	[illegible]	[illegible]	[illegible]	[illegible]						[illegible]	[illegible]					[illegible]	[illegible]					[illegible]	[illegible]	
[illegible]	[illegible]	[illegible]	[illegible]	[illegible]	[illegible]	[illegible]	[illegible]	[illegible]	[illegible]	[illegible]						[illegible]	[illegible]					[illegible]	[illegible]					[illegible]	[illegible]	
[illegible]	[illegible]	[illegible]	[illegible]	[illegible]	[illegible]	[illegible]	[illegible]	[illegible]	[illegible]	[illegible]						[illegible]	[illegible]					[illegible]	[illegible]					[illegible]	[illegible]	
[illegible]	[illegible]	[illegible]	[illegible]	[illegible]	[illegible]	[illegible]	[illegible]	[illegible]	[illegible]	[illegible]						[illegible]	[illegible]					[illegible]	[illegible]					[illegible]	[illegible]	
[illegible]	[illegible]	[illegible]	[illegible]	[illegible]	[illegible]	[illegible]	[illegible]	[illegible]	[illegible]	[illegible]						[illegible]	[illegible]					[illegible]	[illegible]					[illegible]	[illegible]	
[illegible]	[illegible]	[illegible]	[illegible]	[illegible]	[illegible]	[illegible]	[illegible]	[illegible]	[illegible]	[illegible]						[illegible]	[illegible]					[illegible]	[illegible]					[illegible]	[illegible]	
[illegible]	[illegible]	[illegible]	[illegible]	[illegible]	[illegible]	[illegible]	[illegible]	[illegible]	[illegible]	[illegible]						[illegible]	[illegible]					[illegible]	[illegible]					[illegible]	[illegible]	
[illegible]	[illegible]	[illegible]	[illegible]	[illegible]	[illegible]	[illegible]	[illegible]	[illegible]	[illegible]	[illegible]						[illegible]	[illegible]					[illegible]	[illegible]					[illegible]	[illegible]	
[illegible]	[illegible]	[illegible]	[illegible]	[illegible]	[illegible]	[illegible]	[illegible]	[illegible]	[illegible]	[illegible]						[illegible]	[illegible]					[illegible]	[illegible]					[illegible]	[illegible]	
[illegible]	[illegible]	[illegible]	[illegible]	[illegible]	[illegible]	[illegible]	[illegible]	[illegible]	[illegible]	[illegible]						[illegible]	[illegible]					[illegible]	[illegible]					[illegible]	[illegible]	
[illegible]	[illegible]	[illegible]	[illegible]	[illegible]	[illegible]	[illegible]	[illegible]	[illegible]	[illegible]	[illegible]						[illegible]	[illegible]					[illegible]	[illegible]					[illegible]	[illegible]	
[illegible]	[illegible]	[illegible]	[illegible]	[illegible]	[illegible]	[illegible]	[illegible]	[illegible]	[illegible]	[illegible]						[illegible]	[illegible]					[illegible]	[illegible]					[illegible]	[illegible]	
[illegible]	[illegible]	[illegible]	[illegible]	[illegible]	[illegible]	[illegible]	[illegible]	[illegible]	[illegible]	[illegible]						[illegible]	[illegible]					[illegible]	[illegible]					[illegible]	[illegible]	
[illegible]	[illegible]	[illegible]	[illegible]	[illegible]	[illegible]	[illegible]	[illegible]	[illegible]	[illegible]	[illegible]						[illegible]	[illegible]					[illegible]	[illegible]					[illegible]	[illegible]	
[illegible]	[illegible]	[illegible]	[illegible]	[illegible]	[illegible]	[illegible]	[illegible]	[illegible]	[illegible]	[illegible]						[illegible]	[illegible]					[illegible]	[illegible]					[illegible]	[illegible]	
[illegible]	[illegible]	[illegible]	[illegible]	[illegible]	[illegible]	[illegible]	[illegible]	[illegible]	[illegible]	[illegible]						[illegible]	[illegible]					[illegible]	[illegible]					[illegible]	[illegible]	
			TOTAL	[illegible]	[illegible]												[illegible]	[illegible]	[illegible]			[illegible]	[illegible]	[illegible]	[illegible]			[illegible]		

[illegible] [illegible]
[illegible]

RELAÇÃO DOS CONTRATOS [illegible]
[illegible]

[illegible] Pág. [illegible]

Tipo de Consulta : [illegible] Nomenclatura [illegible] : [illegible] Incluir os contratos [illegible] : [illegible] Incluir as [illegible] no âmbito da COVID : [illegible] Considerar as observações : [illegible]

ENTIDADE		CONTRATO									Comunicação ao TC (Datas)			VISTO do T.C.		Data do primeiro pagamento (início da execução financeira)	PAGAMENTOS NO EXERCÍCIO (€)						PAGAMENTOS ACUMULADOS (€)						Código de Classificação do Bem Con.	Observações
NIF	Designação	Tipo	Objeto	Data	Valor do Contrato	Preço Contratual	Prazo de Execução	Início da Execução (Efetiva)	Proc. Contr.	Mod. Adj.	RCP Art. nº 290ºA	Contratos adicionais	Contratos COVID-19	Nº Reg.	Data		Trabalhos Normais	Revisão de Preços	Trabalhos / serviços / fornecimentos complementares	Trabalhos de suprimento de erros e omissões	Outros trab., incluindo os trab. a menos	Total	Trabalhos Normais	Revisão de Preços	Trabalhos / serviços / fornecimentos complementares	Trabalhos de suprimento de erros e omissões	Outros trab., incluindo os trab. a menos	Total		
[illegible]	[illegible]	[illegible]	[illegible]	[illegible]	[illegible]	[illegible]	[illegible]	[illegible]	[illegible]	[illegible]						[illegible]	[illegible]					[illegible]	[illegible]					[illegible]	[illegible]	
[illegible]	[illegible]	[illegible]	[illegible]	[illegible]	[illegible]	[illegible]	[illegible]	[illegible]	[illegible]	[illegible]						[illegible]	[illegible]					[illegible]	[illegible]					[illegible]	[illegible]	
[illegible]	[illegible]	[illegible]	[illegible]	[illegible]	[illegible]	[illegible]	[illegible]	[illegible]	[illegible]	[illegible]						[illegible]	[illegible]					[illegible]	[illegible]					[illegible]	[illegible]	
[illegible]	[illegible]	[illegible]	[illegible]	[illegible]	[illegible]	[illegible]	[illegible]	[illegible]	[illegible]	[illegible]						[illegible]	[illegible]					[illegible]	[illegible]					[illegible]	[illegible]	
[illegible]	[illegible]	[illegible]	[illegible]	[illegible]	[illegible]	[illegible]	[illegible]	[illegible]	[illegible]	[illegible]						[illegible]	[illegible]					[illegible]	[illegible]					[illegible]	[illegible]	
[illegible]	[illegible]	[illegible]	[illegible]	[illegible]	[illegible]	[illegible]	[illegible]	[illegible]	[illegible]	[illegible]						[illegible]	[illegible]					[illegible]	[illegible]					[illegible]	[illegible]	
[illegible]	[illegible]	[illegible]	[illegible]	[illegible]	[illegible]	[illegible]	[illegible]	[illegible]	[illegible]	[illegible]						[illegible]	[illegible]					[illegible]	[illegible]					[illegible]	[illegible]	
[illegible]	[illegible]	[illegible]	[illegible]	[illegible]	[illegible]	[illegible]	[illegible]	[illegible]	[illegible]	[illegible]						[illegible]	[illegible]					[illegible]	[illegible]					[illegible]	[illegible]	
[illegible]	[illegible]	[illegible]	[illegible]	[illegible]	[illegible]	[illegible]	[illegible]	[illegible]	[illegible]	[illegible]						[illegible]			[illegible]			[illegible]			[illegible]			[illegible]	[illegible]	
[illegible]	[illegible]	[illegible]	[illegible]	[illegible]	[illegible]	[illegible]	[illegible]	[illegible]	[illegible]	[illegible]						[illegible]	[illegible]					[illegible]	[illegible]					[illegible]	[illegible]	
[illegible]	[illegible]	[illegible]	[illegible]	[illegible]	[illegible]	[illegible]	[illegible]	[illegible]	[illegible]	[illegible]						[illegible]	[illegible]					[illegible]	[illegible]					[illegible]	[illegible]	
[illegible]	[illegible]	[illegible]	[illegible]	[illegible]	[illegible]	[illegible]	[illegible]	[illegible]	[illegible]	[illegible]						[illegible]	[illegible]	[illegible]				[illegible]	[illegible]	[illegible]				[illegible]	[illegible]	
[illegible]	[illegible]	[illegible]	[illegible]	[illegible]	[illegible]	[illegible]	[illegible]	[illegible]	[illegible]	[illegible]						[illegible]	[illegible]					[illegible]	[illegible]					[illegible]	[illegible]	
[illegible]	[illegible]	[illegible]	[illegible]	[illegible]	[illegible]	[illegible]	[illegible]	[illegible]	[illegible]	[illegible]						[illegible]	[illegible]					[illegible]	[illegible]					[illegible]	[illegible]	
[illegible]	[illegible]	[illegible]	[illegible]	[illegible]	[illegible]	[illegible]	[illegible]	[illegible]	[illegible]	[illegible]						[illegible]	[illegible]					[illegible]	[illegible]					[illegible]	[illegible]	
[illegible]	[illegible]	[illegible]	[illegible]	[illegible]	[illegible]	[illegible]	[illegible]	[illegible]	[illegible]	[illegible]						[illegible]	[illegible]					[illegible]	[illegible]					[illegible]	[illegible]	
[illegible]	[illegible]	[illegible]	[illegible]	[illegible]	[illegible]	[illegible]	[illegible]	[illegible]	[illegible]	[illegible]						[illegible]	[illegible]					[illegible]	[illegible]					[illegible]	[illegible]	
				TOTAL	[illegible]	[illegible]											[illegible]	[illegible]	[illegible]			[illegible]	[illegible]	[illegible]	[illegible]			[illegible]		

[illegible]

Entidade		Contrato										Comunicação ao TC			[illegible]		Data do primeiro pagamento	Pagamentos no período						Pagamentos acumulados						Código de identificação no Base.Gov	Observações
NIPC	Designação	Tipo	Objeto	Data	Valor do Contrato	Preço Contratual	Prazo de Execução	Início de Execução	Proc. Contr.	[illegible]	[illegible]	Contratos adicionais	[illegible]	[illegible]	[illegible]		Trabalhos normais	Revisão de preços	Trabalhos / serviços / fornecimentos complementares	Trabalhos de suprimento de erros e omissões	Outros trab., incluídos no cont. a menos	Total	Trabalhos normais	Revisão de preços	Trabalhos / serviços / fornecimentos complementares	Trabalhos de suprimento de erros e omissões	Outros trab., incluídos no cont. a menos	Total		
[illegible]	[illegible]	[illegible]	[illegible]	[illegible]	[illegible]	[illegible]	[illegible]	[illegible]	[illegible]	X						[illegible]	[illegible]					[illegible]	[illegible]					[illegible]	[illegible]	
[illegible]	[illegible]	[illegible]	[illegible]	[illegible]	[illegible]	[illegible]	[illegible]	[illegible]	[illegible]	X						[illegible]	[illegible]					[illegible]	[illegible]					[illegible]	[illegible]	
[illegible]	[illegible]	[illegible]	[illegible]	[illegible]	[illegible]	[illegible]	[illegible]	[illegible]	[illegible]	X						[illegible]	[illegible]					[illegible]	[illegible]					[illegible]	[illegible]	
[illegible]	[illegible]	[illegible]	[illegible]	[illegible]	[illegible]	[illegible]	[illegible]	[illegible]	[illegible]	X						[illegible]	[illegible]					[illegible]	[illegible]					[illegible]	[illegible]	
[illegible]	[illegible]	[illegible]	[illegible]	[illegible]	[illegible]	[illegible]	[illegible]	[illegible]	[illegible]	X						[illegible]	[illegible]					[illegible]	[illegible]					[illegible]	[illegible]	
[illegible]	[illegible]	[illegible]	[illegible]	[illegible]	[illegible]	[illegible]	[illegible]	[illegible]	[illegible]	X						[illegible]	[illegible]					[illegible]	[illegible]					[illegible]	[illegible]	
[illegible]	[illegible]	[illegible]	[illegible]	[illegible]	[illegible]	[illegible]	[illegible]	[illegible]	[illegible]	X						[illegible]	[illegible]					[illegible]	[illegible]					[illegible]	[illegible]	
[illegible]	[illegible]	[illegible]	[illegible]	[illegible]	[illegible]	[illegible]	[illegible]	[illegible]	[illegible]	X						[illegible]	[illegible]					[illegible]	[illegible]					[illegible]	[illegible]	
[illegible]	[illegible]	[illegible]	[illegible]	[illegible]	[illegible]	[illegible]	[illegible]	[illegible]	[illegible]	X						[illegible]	[illegible]					[illegible]	[illegible]					[illegible]	[illegible]	
[illegible]	[illegible]	[illegible]	[illegible]	[illegible]	[illegible]	[illegible]	[illegible]	[illegible]	[illegible]	X						[illegible]	[illegible]					[illegible]	[illegible]					[illegible]	[illegible]	
[illegible]	[illegible]	[illegible]	[illegible]	[illegible]	[illegible]	[illegible]	[illegible]	[illegible]	[illegible]	X						[illegible]	[illegible]					[illegible]	[illegible]					[illegible]	[illegible]	
[illegible]	[illegible]	[illegible]	[illegible]	[illegible]	[illegible]	[illegible]	[illegible]	[illegible]	[illegible]	X						[illegible]	[illegible]					[illegible]	[illegible]					[illegible]	[illegible]	
[illegible]	[illegible]	[illegible]	[illegible]	[illegible]	[illegible]	[illegible]	[illegible]	[illegible]	[illegible]	X						[illegible]	[illegible]					[illegible]	[illegible]					[illegible]	[illegible]	
[illegible]	[illegible]	[illegible]	[illegible]	[illegible]	[illegible]	[illegible]	[illegible]	[illegible]	[illegible]	X						[illegible]	[illegible]					[illegible]	[illegible]					[illegible]	[illegible]	
[illegible]	[illegible]	[illegible]	[illegible]	[illegible]	[illegible]	[illegible]	[illegible]	[illegible]	[illegible]	X						[illegible]	[illegible]					[illegible]	[illegible]					[illegible]	[illegible]	
				TOTAL	[illegible]	[illegible]											[illegible]	[illegible]	[illegible]			[illegible]	[illegible]	[illegible]	[illegible]			[illegible]		

105

Empresa	Descrição	Tipo	Objeto	Data	Valor do Contrato	Preço Contratual	Prazo de Execução	Início de Execução (Efetivo)	Prorr. Contr.	Aditi Rejs.	Conhecimento do TC Tribunais: ARCP Ad. nº 20/2022	Contratos adicionais	Contratos CEMUC-1	T.C.P.O. Resp.	Tribu	Data de primeiro pagamento (início do exercício financeiro)	Pagamentos no Exercício (€): Transitados Anteriormente	Revisão de Preços	Trabalhos / serviços / fornecimentos complementares	Transitados de anos e anteriores	Outros trab., incluídos no total, a menos	Total	Pagamentos acumulados até: Transitados Anteriormente	Revisão de Preços	Trabalhos / serviços / fornecimentos complementares	Transitados de anos e anteriores	Outros trab., incluídos no total, a menos	Total	Código de Classificação de Sem Rec.	Observações
[illegible]	[illegible]	[illegible]	[illegible]	[illegible]	[illegible]	[illegible]	[illegible]	[illegible]	[illegible]	[illegible]						[illegible]	[illegible]					[illegible]	[illegible]					[illegible]	[illegible]	

[illegible]

ENTIDADE		CONTRATO										Comunicação ao TC			Visto do T.C.		Data do primeiro pagamento	Pagamentos no período (€)						Pagamentos acumulados (€)						Código de identificação no Base.Gov	Observações
NIPC	Designação	Tipo	Objeto	Data	Valor do Contrato	Preço Contratual	Prazo de Execução	Início de Execução (Físico)	Proc. Contr.	Mod. Adj.	[illegible]	Contratos adicionais	Contratos COVID-19	N.º Reg.	Data		Trabalhos Normais	Revisão de Preços	Trabalhos / serviços / fornecimentos complementares	Trabalhos de suprimento de erros e omissões	Outros trab., incluindo os trab. a menos	Total	Trabalhos Normais	Revisão de Preços	Trabalhos / serviços / fornecimentos complementares	Trabalhos de suprimento de erros e omissões	Outros trab., incluindo os trab. a menos	Total		
[illegible]	[illegible]	[illegible]	[illegible]	[illegible]	[illegible]	[illegible]	[illegible]	[illegible]	[illegible]	[illegible]						[illegible]	[illegible]					[illegible]	[illegible]					[illegible]	[illegible]	
[illegible]	[illegible]	[illegible]	[illegible]	[illegible]	[illegible]	[illegible]	[illegible]	[illegible]	[illegible]	[illegible]						[illegible]	[illegible]					[illegible]	[illegible]					[illegible]	[illegible]	
[illegible]	[illegible]	[illegible]	[illegible]	[illegible]	[illegible]	[illegible]	[illegible]	[illegible]	[illegible]	[illegible]						[illegible]	[illegible]					[illegible]	[illegible]					[illegible]	[illegible]	
[illegible]	[illegible]	[illegible]	[illegible]	[illegible]	[illegible]	[illegible]	[illegible]	[illegible]	[illegible]	[illegible]						[illegible]	[illegible]					[illegible]	[illegible]					[illegible]	[illegible]	
[illegible]	[illegible]	[illegible]	[illegible]	[illegible]	[illegible]	[illegible]	[illegible]	[illegible]	[illegible]	[illegible]						[illegible]	[illegible]					[illegible]	[illegible]					[illegible]	[illegible]	
[illegible]	[illegible]	[illegible]	[illegible]	[illegible]	[illegible]	[illegible]	[illegible]	[illegible]	[illegible]	[illegible]						[illegible]	[illegible]					[illegible]	[illegible]					[illegible]	[illegible]	
[illegible]	[illegible]	[illegible]	[illegible]	[illegible]	[illegible]	[illegible]	[illegible]	[illegible]	[illegible]	[illegible]						[illegible]	[illegible]					[illegible]	[illegible]					[illegible]	[illegible]	
[illegible]	[illegible]	[illegible]	[illegible]	[illegible]	[illegible]	[illegible]	[illegible]	[illegible]	[illegible]	[illegible]						[illegible]	[illegible]					[illegible]	[illegible]					[illegible]	[illegible]	
[illegible]	[illegible]	[illegible]	[illegible]	[illegible]	[illegible]	[illegible]	[illegible]	[illegible]	[illegible]	[illegible]						[illegible]	[illegible]					[illegible]	[illegible]					[illegible]	[illegible]	
[illegible]	[illegible]	[illegible]	[illegible]	[illegible]	[illegible]	[illegible]	[illegible]	[illegible]	[illegible]	[illegible]						[illegible]	[illegible]					[illegible]	[illegible]					[illegible]	[illegible]	
[illegible]	[illegible]	[illegible]	[illegible]	[illegible]	[illegible]	[illegible]	[illegible]	[illegible]	[illegible]	[illegible]						[illegible]	[illegible]					[illegible]	[illegible]					[illegible]	[illegible]	
[illegible]	[illegible]	[illegible]	[illegible]	[illegible]	[illegible]	[illegible]	[illegible]	[illegible]	[illegible]	[illegible]						[illegible]	[illegible]					[illegible]	[illegible]					[illegible]	[illegible]	
[illegible]	[illegible]	[illegible]	[illegible]	[illegible]	[illegible]	[illegible]	[illegible]	[illegible]	[illegible]	[illegible]						[illegible]	[illegible]					[illegible]	[illegible]					[illegible]	[illegible]	
[illegible]	[illegible]	[illegible]	[illegible]	[illegible]	[illegible]	[illegible]	[illegible]	[illegible]	[illegible]	[illegible]						[illegible]	[illegible]					[illegible]	[illegible]					[illegible]	[illegible]	
				TOTAL	[illegible]	[illegible]											[illegible]	[illegible]	[illegible]			[illegible]	[illegible]	[illegible]	[illegible]			[illegible]		

107

[illegible]

Entidade		Contrato										Comunicação ao TC			Visto do TC		Data do primeiro pagamento	Pagamentos no exercício						Pagamentos acumulados						Código de identificação	Observações
NIPC	Designação	Tipo	Objeto	Data	Valor do Contrato	Preço Contratual	Prazo de Execução	Início de Execução	Proc. Emol.	Mod. Adj.	[illegible]	[illegible]	[illegible]	Nº Reg.	Data		Trabalhos normais	Revisão de preços	Trabalhos / serviços / fornecimentos complementares	Trabalhos de suprimento de erros e omissões	Outros trab.	Total	Trabalhos normais	Revisão de preços	Trabalhos / serviços / fornecimentos complementares	Trabalhos de suprimento de erros e omissões	Outros trab.	Total		
[illegible]	[illegible]	[illegible]	[illegible]	[illegible]	[illegible]	[illegible]	[illegible]	[illegible]	[illegible]	[illegible]						[illegible]	[illegible]					[illegible]	[illegible]					[illegible]	[illegible]	
[illegible]	[illegible]	[illegible]	[illegible]	[illegible]	[illegible]	[illegible]	[illegible]	[illegible]	[illegible]	[illegible]						[illegible]	[illegible]					[illegible]	[illegible]					[illegible]	[illegible]	
[illegible]	[illegible]	[illegible]	[illegible]	[illegible]	[illegible]	[illegible]	[illegible]	[illegible]	[illegible]	[illegible]						[illegible]	[illegible]					[illegible]	[illegible]					[illegible]	[illegible]	
[illegible]	[illegible]	[illegible]	[illegible]	[illegible]	[illegible]	[illegible]	[illegible]	[illegible]	[illegible]	[illegible]						[illegible]	[illegible]					[illegible]	[illegible]					[illegible]	[illegible]	
[illegible]	[illegible]	[illegible]	[illegible]	[illegible]	[illegible]	[illegible]	[illegible]	[illegible]	[illegible]	[illegible]						[illegible]	[illegible]					[illegible]	[illegible]					[illegible]	[illegible]	
[illegible]	[illegible]	[illegible]	[illegible]	[illegible]	[illegible]	[illegible]	[illegible]	[illegible]	[illegible]	[illegible]						[illegible]	[illegible]					[illegible]	[illegible]					[illegible]	[illegible]	
[illegible]	[illegible]	[illegible]	[illegible]	[illegible]	[illegible]	[illegible]	[illegible]	[illegible]	[illegible]	[illegible]						[illegible]	[illegible]					[illegible]	[illegible]					[illegible]	[illegible]	
[illegible]	[illegible]	[illegible]	[illegible]	[illegible]	[illegible]	[illegible]	[illegible]	[illegible]	[illegible]	[illegible]						[illegible]	[illegible]					[illegible]	[illegible]					[illegible]	[illegible]	
[illegible]	[illegible]	[illegible]	[illegible]	[illegible]	[illegible]	[illegible]	[illegible]	[illegible]	[illegible]	[illegible]						[illegible]	[illegible]					[illegible]	[illegible]					[illegible]	[illegible]	
[illegible]	[illegible]	[illegible]	[illegible]	[illegible]	[illegible]	[illegible]	[illegible]	[illegible]	[illegible]	[illegible]						[illegible]	[illegible]					[illegible]	[illegible]					[illegible]	[illegible]	
[illegible]	[illegible]	[illegible]	[illegible]	[illegible]	[illegible]	[illegible]	[illegible]	[illegible]	[illegible]	[illegible]						[illegible]	[illegible]					[illegible]	[illegible]					[illegible]		
				Total	[illegible]	[illegible]											[illegible]	[illegible]	[illegible]			[illegible]	[illegible]	[illegible]	[illegible]			[illegible]		

Tipo de Consulta : Apenas os que tiveram execução financeira no exercício (c/ exceção das anuladas) Excluir os contratos diversos : S Excluir as modalidades no âmbito do COVID : S

FILTRAR PELO N. CONTRATO * Tipo de contrato	Concurso público		Concurso limitado por prévia qualificação		Procedimento de negociação		Diálogo concorrencial		Ajuste direto		Consulta prévia		Parceria para inovação		TOTAL	
	Número dos contratos	Preço contratual [1]	Número dos contratos	Preço contratual [2]	Número dos contratos	Preço contratual [3]	Número dos contratos	Preço contratual [4]	Número dos contratos	Preço contratual [5]	Número dos contratos	Preço contratual [6]	Número dos contratos	Preço contratual [7]	Número dos contratos	Preço contratual [8]
Empreitadas de obras públicas	25	26.722.039,06							25	1.263.081,05					50	27.985.120,11
Aquisição de serviços	28	4.633.629,32							159	4.809.957,39	4	915.035,91			191	10.358.622,62
Locação ou aquisição de bens móveis	14	1.114.073,75							17	620.674,44					31	1.734.748,19
Concessão de obras públicas																
Concessão de serviços públicos																
Outros	22	15.703.319,46							29	1.738.831,54					51	17.442.151,00
TOTAL	89	48.173.061,59							230	8.432.544,42	4	915.035,91			323	57.520.641,92

VISUALIZAR REGISTOS S/ EXECUÇÃO : S

Tipo de despesa	Disposições legais	Finalidade	Entidade beneficiária		Despesas Orçamentadas	Despesas autorizadas	Despesas pagas	Despesas autorizadas e não pagas	Devolução de transf. / subs. ocorrida no exercício	Observações
			NIF	Nome / Designação						
	[1]	[2]		[3]	[4]	[5]	[6]	[7]=[5]-[6]	[8]	[9]
Transferências correntes										
0405010201 - PROCESSO ELEITORAL	Lei N.º75/2013, 12 Setembro	DESPESAS COM ELEIÇÃO PARA AS AUTARQUIAS LOCAIS DE 2021	500998604	JUNTA DE FREGUESIA DE LANHESES	9.821.437,53	73,25	73,25			
0405010201 - PROCESSO ELEITORAL	Lei N.º75/2013, 12 Setembro	ELEIÇÃO DOS DEPUTADOS À ASSEMBLEIA DA REPÚBLICA 30/01/22	500998604	JUNTA DE FREGUESIA DE LANHESES	9.821.437,53	56,47	56,47			
0405010201 - PROCESSO ELEITORAL	Lei N.º75/2013, 12 Setembro	RECENSEAMENTO ELEITORAL/22	500998604	JUNTA DE FREGUESIA DE LANHESES	9.821.437,53	35,18	35,18			
0405010201 - PROCESSO ELEITORAL	Lei N.º75/2013, 12 Setembro	RECENSEAMENTO ELEITORAL/23	500998604	JUNTA DE FREGUESIA DE LANHESES	9.821.437,53	35,12	35,12			
0405010201 - PROCESSO ELEITORAL	Lei N.º75/2013, 12 Setembro	DESPESAS COM ELEIÇÃO PARA AS AUTARQUIAS LOCAIS DE 2021	500999686	FREGUESIA DE AMONDE	9.821.437,53	26,60	26,60			
0405010201 - PROCESSO ELEITORAL	Lei N.º75/2013, 12 Setembro	ELEIÇÃO DOS DEPUTADOS À ASSEMBLEIA DA REPÚBLICA 30/01/22	500999686	FREGUESIA DE AMONDE	9.821.437,53	37,99	37,99			
0405010201 - PROCESSO ELEITORAL	Lei N.º75/2013, 12 Setembro	RECENSEAMENTO ELEITORAL/22	500999686	FREGUESIA DE AMONDE	9.821.437,53	28,74	28,74			
0405010201 - PROCESSO ELEITORAL	Lei N.º75/2013, 12 Setembro	RECENSEAMENTO ELEITORAL/23	500999686	FREGUESIA DE AMONDE	9.821.437,53	28,68	28,68			
0405010201 - PROCESSO ELEITORAL	Lei N.º75/2013, 12 Setembro	DESPESAS COM ELEIÇÃO PARA AS AUTARQUIAS LOCAIS DE 2021	501065962	FREGUESIA DE DARQUE	9.821.437,53	356,69	356,69			
0405010201 - PROCESSO ELEITORAL	Lei N.º75/2013, 12 Setembro	ELEIÇÃO DOS DEPUTADOS À ASSEMBLEIA DA REPÚBLICA 30/01/22	501065962	FREGUESIA DE DARQUE	9.821.437,53	472,07	472,07			
0405010201 - PROCESSO ELEITORAL	Lei N.º75/2013, 12 Setembro	RECENSEAMENTO ELEITORAL/22	501065962	FREGUESIA DE DARQUE	9.821.437,53	63,77	63,77			
0405010201 - PROCESSO ELEITORAL	Lei N.º75/2013, 12 Setembro	RECENSEAMENTO ELEITORAL/23	501065962	FREGUESIA DE DARQUE	9.821.437,53	63,76	63,76			
0405010201 - PROCESSO ELEITORAL	Lei N.º75/2013, 12 Setembro	DESPESAS COM ELEIÇÃO PARA AS AUTARQUIAS LOCAIS DE 2021	501065970	FREGUESIA DE MUJÃES	9.821.437,53	71,01	71,01			
0405010201 - PROCESSO ELEITORAL	Lei N.º75/2013, 12 Setembro	ELEIÇÃO DOS DEPUTADOS À ASSEMBLEIA DA REPÚBLICA 30/01/22	501065970	FREGUESIA DE MUJÃES	9.821.437,53	93,91	93,91			
0405010201 - PROCESSO ELEITORAL	Lei N.º75/2013, 12 Setembro	RECENSEAMENTO ELEITORAL/22	501065970	FREGUESIA DE MUJÃES	9.821.437,53	34,55	34,55			
0405010201 - PROCESSO ELEITORAL	Lei N.º75/2013, 12 Setembro	RECENSEAMENTO ELEITORAL/23	501065970	FREGUESIA DE MUJÃES	9.821.437,53	34,48	34,48			
0405010201 - PROCESSO ELEITORAL	Lei N.º75/2013, 12 Setembro	DESPESAS COM ELEIÇÃO PARA AS AUTARQUIAS LOCAIS DE 2021	501067310	FREGUESIA DE CARREÇO	9.821.437,53	96,52	96,52			
0405010201 - PROCESSO ELEITORAL	Lei N.º75/2013, 12 Setembro	ELEIÇÃO DOS DEPUTADOS À ASSEMBLEIA DA REPÚBLICA 30/01/22	501067310	FREGUESIA DE CARREÇO	9.821.437,53	131,32	131,32			
0405010201 - PROCESSO ELEITORAL	Lei N.º75/2013, 12 Setembro	RECENSEAMENTO ELEITORAL/22	501067310	FREGUESIA DE CARREÇO	9.821.437,53	35,74	35,74			
0405010201 - PROCESSO ELEITORAL	Lei N.º75/2013, 12 Setembro	RECENSEAMENTO ELEITORAL/23	501067310	FREGUESIA DE CARREÇO	9.821.437,53	35,62	35,62			
0405010201 - PROCESSO ELEITORAL	Lei N.º75/2013, 12 Setembro	DESPESAS COM ELEIÇÃO PARA AS AUTARQUIAS LOCAIS DE 2021	501067604	FREGUESIA DE ALVARÃES	9.821.437,53	136,69	136,69			
0405010201 - PROCESSO ELEITORAL	Lei N.º75/2013, 12 Setembro	ELEIÇÃO DOS DEPUTADOS À ASSEMBLEIA DA REPÚBLICA 30/01/22	501067604	FREGUESIA DE ALVARÃES	9.821.437,53	183,00	183,00			
0405010201 - PROCESSO ELEITORAL	Lei N.º75/2013, 12 Setembro	RECENSEAMENTO ELEITORAL/22	501067604	FREGUESIA DE ALVARÃES	9.821.437,53	40,47	40,47			
0405010201 - PROCESSO ELEITORAL	Lei N.º75/2013, 12 Setembro	RECENSEAMENTO ELEITORAL/23	501067604	FREGUESIA DE ALVARÃES	9.821.437,53	40,35	40,35			
0405010201 - PROCESSO ELEITORAL	Lei N.º75/2013, 12 Setembro	DESPESAS COM ELEIÇÃO PARA AS AUTARQUIAS LOCAIS DE 2021	501068163	FREGUESIA DE MONTARIA	9.821.437,53	31,61	31,61			
0405010201 - PROCESSO ELEITORAL	Lei N.º75/2013, 12 Setembro	ELEIÇÃO DOS DEPUTADOS À ASSEMBLEIA DA REPÚBLICA 30/01/22	501068163	FREGUESIA DE MONTARIA	9.821.437,53	43,13	43,13			
0405010201 - PROCESSO ELEITORAL	Lei N.º75/2013, 12 Setembro	RECENSEAMENTO ELEITORAL/22	501068163	FREGUESIA DE MONTARIA	9.821.437,53	30,02	30,02			
0405010201 - PROCESSO ELEITORAL	Lei N.º75/2013, 12 Setembro	RECENSEAMENTO ELEITORAL/23	501068163	FREGUESIA DE MONTARIA	9.821.437,53	29,98	29,98			
0405010201 - PROCESSO ELEITORAL	Lei N.º75/2013, 12 Setembro	DESPESAS COM ELEIÇÃO PARA AS AUTARQUIAS LOCAIS DE 2021	501072485	FREGUESIA DE PERRE	9.821.437,53	135,64	135,64			
0405010201 - PROCESSO ELEITORAL	Lei N.º75/2013, 12 Setembro	ELEIÇÃO DOS DEPUTADOS À ASSEMBLEIA DA REPÚBLICA 30/01/22	501072485	FREGUESIA DE PERRE	9.821.437,53	182,22	182,22			
0405010201 - PROCESSO ELEITORAL	Lei N.º75/2013, 12 Setembro	RECENSEAMENTO ELEITORAL/22	501072485	FREGUESIA DE PERRE	9.821.437,53	40,27	40,27			
0405010201 - PROCESSO ELEITORAL	Lei N.º75/2013, 12 Setembro	RECENSEAMENTO ELEITORAL/23	501072485	FREGUESIA DE PERRE	9.821.437,53	40,21	40,21			
0405010201 - PROCESSO ELEITORAL	Lei N.º75/2013, 12 Setembro	DESPESAS COM ELEIÇÃO PARA AS AUTARQUIAS LOCAIS DE 2021	501073191	FREGUESIA DE OUTEIRO	9.821.437,53	63,75	63,75			
0405010201 - PROCESSO ELEITORAL	Lei N.º75/2013, 12 Setembro	ELEIÇÃO DOS DEPUTADOS À ASSEMBLEIA DA REPÚBLICA 30/01/22	501073191	FREGUESIA DE OUTEIRO	9.821.437,53	86,67	86,67			
0405010201 - PROCESSO ELEITORAL	Lei N.º75/2013, 12 Setembro	RECENSEAMENTO ELEITORAL/22	501073191	FREGUESIA DE OUTEIRO	9.821.437,53	32,74	32,74			

VISUALIZAR REGISTOS S/ EXECUÇÃO : S

Tipo de despesa	Disposições legais	Finalidade	Entidade beneficiária		Despesas Orçamentadas	Despesas autorizadas	Despesas pagas	Despesas autorizadas e não pagas	Devolução de transf. / subs. ocorrida no exercício	Observações
	[1]	[2]	NIF	Nome / Designação [3]	[4]	[5]	[6]	[7]=[5]-[6]	[8]	[9]
0405010201 - PROCESSO ELEITORAL	Lei N.º75/2013, 12 Setembro	RECENSEAMENTO ELEITORAL/23	501073191	FREGUESIA DE OUTEIRO	9.821.437,53	46,73	46,73			
0405010201 - PROCESSO ELEITORAL	Lei N.º75/2013, 12 Setembro	DESPESAS COM ELEIÇÃO PARA AS AUTARQUIAS LOCAIS DE 2021	501073337	FREGUESIA DE VILA DE PONTE	9.821.437,53	106,51	106,51			
0405010201 - PROCESSO ELEITORAL	Lei N.º75/2013, 12 Setembro	ELEIÇÃO DOS DEPUTADOS À ASSEMBLEIA DA REPÚBLICA 30/01/22	501073337	FREGUESIA DE VILA DE PONTE	9.821.437,53	140,64	140,64			
0405010201 - PROCESSO ELEITORAL	Lei N.º75/2013, 12 Setembro	RECENSEAMENTO ELEITORAL/22	501073337	FREGUESIA DE VILA DE PONTE	9.821.437,53	38,06	38,06			
0405010201 - PROCESSO ELEITORAL	Lei N.º75/2013, 12 Setembro	RECENSEAMENTO ELEITORAL/23	501073337	FREGUESIA DE VILA DE PONTE	9.821.437,53	37,90	37,90			
0405010201 - PROCESSO ELEITORAL	Lei N.º75/2013, 12 Setembro	DESPESAS COM ELEIÇÃO PARA AS AUTARQUIAS LOCAIS DE 2021	501073612	FREGUESIA DE VILA FRANCA	9.821.437,53	96,25	96,25			
0405010201 - PROCESSO ELEITORAL	Lei N.º75/2013, 12 Setembro	ELEIÇÃO DOS DEPUTADOS À ASSEMBLEIA DA REPÚBLICA 30/01/22	501073612	FREGUESIA DE VILA FRANCA	9.821.437,53	130,76	130,76			
0405010201 - PROCESSO ELEITORAL	Lei N.º75/2013, 12 Setembro	RECENSEAMENTO ELEITORAL/22	501073612	FREGUESIA DE VILA FRANCA	9.821.437,53	35,59	35,59			
0405010201 - PROCESSO ELEITORAL	Lei N.º75/2013, 12 Setembro	RECENSEAMENTO ELEITORAL/23	501073612	FREGUESIA DE VILA FRANCA	9.821.437,53	35,62	35,62			
0405010201 - PROCESSO ELEITORAL	Lei N.º75/2013, 12 Setembro	DESPESAS COM ELEIÇÃO PARA AS AUTARQUIAS LOCAIS DE 2021	501090711	FREGUESIA DE FREIXIEIRO DE SOUTELO	9.821.437,53	30,14	30,14			
0405010201 - PROCESSO ELEITORAL	Lei N.º75/2013, 12 Setembro	ELEIÇÃO DOS DEPUTADOS À ASSEMBLEIA DA REPÚBLICA 30/01/22	501090711	FREGUESIA DE FREIXIEIRO DE SOUTELO	9.821.437,53	41,73	41,73			
0405010201 - PROCESSO ELEITORAL	Lei N.º75/2013, 12 Setembro	RECENSEAMENTO ELEITORAL/22	501090711	FREGUESIA DE FREIXIEIRO DE SOUTELO	9.821.437,53	29,67	29,67			
0405010201 - PROCESSO ELEITORAL	Lei N.º75/2013, 12 Setembro	RECENSEAMENTO ELEITORAL/23	501090711	FREGUESIA DE FREIXIEIRO DE SOUTELO	9.821.437,53	29,65	29,65			
0405010201 - PROCESSO ELEITORAL	Lei N.º75/2013, 12 Setembro	DESPESAS COM ELEIÇÃO PARA AS AUTARQUIAS LOCAIS DE 2021	501128590	FREGUESIA DE AFIFE	9.821.437,53	71,35	71,35			
0405010201 - PROCESSO ELEITORAL	Lei N.º75/2013, 12 Setembro	ELEIÇÃO DOS DEPUTADOS À ASSEMBLEIA DA REPÚBLICA 30/01/22	501128590	FREGUESIA DE AFIFE	9.821.437,53	94,15	94,15			
0405010201 - PROCESSO ELEITORAL	Lei N.º75/2013, 12 Setembro	RECENSEAMENTO ELEITORAL/22	501128590	FREGUESIA DE AFIFE	9.821.437,53	34,63	34,63			
0405010201 - PROCESSO ELEITORAL	Lei N.º75/2013, 12 Setembro	RECENSEAMENTO ELEITORAL/23	501128590	FREGUESIA DE AFIFE	9.821.437,53	34,65	34,65			
0405010201 - PROCESSO ELEITORAL	Lei N.º75/2013, 12 Setembro	DESPESAS COM ELEIÇÃO PARA AS AUTARQUIAS LOCAIS DE 2021	505094380	FREGUESIA DE CASTELO DO NEIVA	9.821.437,53	168,01	168,01			
0405010201 - PROCESSO ELEITORAL	Lei N.º75/2013, 12 Setembro	ELEIÇÃO DOS DEPUTADOS À ASSEMBLEIA DA REPÚBLICA 30/01/22	505094380	FREGUESIA DE CASTELO DO NEIVA	9.821.437,53	225,49	225,49			
0405010201 - PROCESSO ELEITORAL	Lei N.º75/2013, 12 Setembro	RECENSEAMENTO ELEITORAL/22	505094380	FREGUESIA DE CASTELO DO NEIVA	9.821.437,53	42,92	42,92			
0405010201 - PROCESSO ELEITORAL	Lei N.º75/2013, 12 Setembro	RECENSEAMENTO ELEITORAL/23	505094380	FREGUESIA DE CASTELO DO NEIVA	9.821.437,53	42,84	42,84			
0405010201 - PROCESSO ELEITORAL	Lei N.º75/2013, 12 Setembro	DESPESAS COM ELEIÇÃO PARA AS AUTARQUIAS LOCAIS DE 2021	506911039	FREGUESIA DE CHAFE	9.821.437,53	171,63	171,63			
0405010201 - PROCESSO ELEITORAL	Lei N.º75/2013, 12 Setembro	ELEIÇÃO DOS DEPUTADOS À ASSEMBLEIA DA REPÚBLICA 30/01/22	506911039	FREGUESIA DE CHAFE	9.821.437,53	229,57	229,57			
0405010201 - PROCESSO ELEITORAL	Lei N.º75/2013, 12 Setembro	RECENSEAMENTO ELEITORAL/22	506911039	FREGUESIA DE CHAFE	9.821.437,53	43,97	43,97			
0405010201 - PROCESSO ELEITORAL	Lei N.º75/2013, 12 Setembro	RECENSEAMENTO ELEITORAL/23	506911039	FREGUESIA DE CHAFE	9.821.437,53	44,48	44,48			
0405010201 - PROCESSO ELEITORAL	Lei N.º75/2013, 12 Setembro	DESPESAS COM ELEIÇÃO PARA AS AUTARQUIAS LOCAIS DE 2021	507330501	FREGUESIA DE VILA NOVA DE ANHA	9.821.437,53	108,46	108,46			
0405010201 - PROCESSO ELEITORAL	Lei N.º75/2013, 12 Setembro	ELEIÇÃO DOS DEPUTADOS À ASSEMBLEIA DA REPÚBLICA 30/01/22	507330501	FREGUESIA DE VILA NOVA DE ANHA	9.821.437,53	143,06	143,06			
0405010201 - PROCESSO ELEITORAL	Lei N.º75/2013, 12 Setembro	RECENSEAMENTO ELEITORAL/22	507330501	FREGUESIA DE VILA NOVA DE ANHA	9.821.437,53	38,66	38,66			
0405010201 - PROCESSO ELEITORAL	Lei N.º75/2013, 12 Setembro	RECENSEAMENTO ELEITORAL/23	507330501	FREGUESIA DE VILA NOVA DE ANHA	9.821.437,53	38,57	38,57			
0405010201 - PROCESSO ELEITORAL	Lei N.º75/2013, 12 Setembro	DESPESAS COM ELEIÇÃO PARA AS AUTARQUIAS LOCAIS DE 2021	507725530	FREGUESIA DE AREOSA	9.821.437,53	212,61	212,61			
0405010201 - PROCESSO ELEITORAL	Lei N.º75/2013, 12 Setembro	ELEIÇÃO DOS DEPUTADOS À ASSEMBLEIA DA REPÚBLICA 30/01/22	507725530	FREGUESIA DE AREOSA	9.821.437,53	281,69	281,69			
0405010201 - PROCESSO ELEITORAL	Lei N.º75/2013, 12 Setembro	RECENSEAMENTO ELEITORAL/22	507725530	FREGUESIA DE AREOSA	9.821.437,53	48,84	48,84			
0405010201 - PROCESSO ELEITORAL	Lei N.º75/2013, 12 Setembro	RECENSEAMENTO ELEITORAL/23	507725530	FREGUESIA DE AREOSA	9.821.437,53	48,75	48,75			
0405010201 - PROCESSO ELEITORAL	Lei N.º75/2013, 12 Setembro	DESPESAS COM ELEIÇÃO PARA AS AUTARQUIAS LOCAIS DE 2021	507821610	FREGUESIA DE SANTA MARTA DE PORTUZELO	9.821.437,53	177,32	177,32			

VISUALIZAR REGISTOS S/ EXECUÇÃO : S

Tipo de despesa	Disposições legais	Finalidade	Entidade beneficiária		Despesas Orçamentadas	Despesas autorizadas	Despesas pagas	Despesas autorizadas e não pagas	Devolução de transf. / subs. ocorrida no exercício	Observações
			NIF	Nome / Designação						
	[1]	[2]		[3]	[4]	[5]	[6]	[7]=[5]-[6]	[8]	[9]
0405010201 - PROCESSO ELEITORAL	Lei N.º75/2013, 12 Setembro	ELEIÇÃO DOS DEPUTADOS À ASSEMBLEIA DA REPÚBLICA 30/01/22	507821610	FREGUESIA DE SANTA MARTA DE PORTUZELO	9.821.437,53	234,87	234,87			
0405010201 - PROCESSO ELEITORAL	Lei N.º75/2013, 12 Setembro	RECENSEAMENTO ELEITORAL/22	507821610	FREGUESIA DE SANTA MARTA DE PORTUZELO	9.821.437,53	45,28	45,28			
0405010201 - PROCESSO ELEITORAL	Lei N.º75/2013, 12 Setembro	RECENSEAMENTO ELEITORAL/23	507821610	FREGUESIA DE SANTA MARTA DE PORTUZELO	9.821.437,53	45,40	45,40			
0405010201 - PROCESSO ELEITORAL	Lei N.º75/2013, 12 Setembro	DESPESAS COM ELEIÇÃO PARA AS AUTARQUIAS LOCAIS DE 2021	508017998	FREGUESIA DE SÃO ROMÃO DE NEIVA	9.821.437,53	65,56	65,56			
0405010201 - PROCESSO ELEITORAL	Lei N.º75/2013, 12 Setembro	ELEIÇÃO DOS DEPUTADOS À ASSEMBLEIA DA REPÚBLICA 30/01/22	508017998	FREGUESIA DE SÃO ROMÃO DE NEIVA	9.821.437,53	88,53	88,53			
0405010201 - PROCESSO ELEITORAL	Lei N.º75/2013, 12 Setembro	RECENSEAMENTO ELEITORAL/22	508017998	FREGUESIA DE SÃO ROMÃO DE NEIVA	9.821.437,53	33,21	33,21			
0405010201 - PROCESSO ELEITORAL	Lei N.º75/2013, 12 Setembro	RECENSEAMENTO ELEITORAL/23	508017998	FREGUESIA DE SÃO ROMÃO DE NEIVA	9.821.437,53	33,12	33,12			
0405010201 - PROCESSO ELEITORAL	Lei N.º75/2013, 12 Setembro	DESPESAS COM ELEIÇÃO PARA AS AUTARQUIAS LOCAIS DE 2021	510834990	FREGUESIA DE BARROSELAS E CARVOEIRO	9.821.437,53	241,66	241,66			
0405010201 - PROCESSO ELEITORAL	Lei N.º75/2013, 12 Setembro	ELEIÇÃO DOS DEPUTADOS À ASSEMBLEIA DA REPÚBLICA 30/01/22	510834990	FREGUESIA DE BARROSELAS E CARVOEIRO	9.821.437,53	322,76	322,76			
0405010201 - PROCESSO ELEITORAL	Lei N.º75/2013, 12 Setembro	RECENSEAMENTO ELEITORAL/22	510834990	FREGUESIA DE BARROSELAS E CARVOEIRO	9.821.437,53	51,91	51,91			
0405010201 - PROCESSO ELEITORAL	Lei N.º75/2013, 12 Setembro	RECENSEAMENTO ELEITORAL/23	510834990	FREGUESIA DE BARROSELAS E CARVOEIRO	9.821.437,53	51,78	51,78			
0405010201 - PROCESSO ELEITORAL	Lei N.º75/2013, 12 Setembro	REFERENDO LOCAL 15/08/22	510834990	FREGUESIA DE BARROSELAS E CARVOEIRO	9.821.437,53	141,74	141,74			
0405010201 - PROCESSO ELEITORAL	Lei N.º75/2013, 12 Setembro	DESPESAS COM ELEIÇÃO PARA AS AUTARQUIAS LOCAIS DE 2021	510835643	FREGUESIA DE CARDIELOS E SERRELEIS	9.821.437,53	125,42	125,42			
0405010201 - PROCESSO ELEITORAL	Lei N.º75/2013, 12 Setembro	ELEIÇÃO DOS DEPUTADOS À ASSEMBLEIA DA REPÚBLICA 30/01/22	510835643	FREGUESIA DE CARDIELOS E SERRELEIS	9.821.437,53	171,76	171,76			
0405010201 - PROCESSO ELEITORAL	Lei N.º75/2013, 12 Setembro	RECENSEAMENTO ELEITORAL/22	510835643	FREGUESIA DE CARDIELOS E SERRELEIS	9.821.437,53	38,68	38,68			
0405010201 - PROCESSO ELEITORAL	Lei N.º75/2013, 12 Setembro	RECENSEAMENTO ELEITORAL/23	510835643	FREGUESIA DE CARDIELOS E SERRELEIS	9.821.437,53	38,71	38,71			
0405010201 - PROCESSO ELEITORAL	Lei N.º75/2013, 12 Setembro	DESPESAS COM ELEIÇÃO PARA AS AUTARQUIAS LOCAIS DE 2021	510837123	FREGUESIA DE GERAZ DO LIMA (STA MARIA, STA LEOCADIA E MOREIRA)E DEÃO	9.821.437,53	213,57	213,57			
0405010201 - PROCESSO ELEITORAL	Lei N.º75/2013, 12 Setembro	ELEIÇÃO DOS DEPUTADOS À ASSEMBLEIA DA REPÚBLICA 30/01/22	510837123	FREGUESIA DE GERAZ DO LIMA (STA MARIA, STA LEOCADIA E MOREIRA)E DEÃO	9.821.437,53	294,30	294,30			
0405010201 - PROCESSO ELEITORAL	Lei N.º75/2013, 12 Setembro	RECENSEAMENTO ELEITORAL/22	510837123	FREGUESIA DE GERAZ DO LIMA (STA MARIA, STA LEOCADIA E MOREIRA)E DEÃO	9.821.437,53	46,81	46,81			
0405010201 - PROCESSO ELEITORAL	Lei N.º75/2013, 12 Setembro	RECENSEAMENTO ELEITORAL/23	510837123	FREGUESIA DE GERAZ DO LIMA (STA MARIA, STA LEOCADIA E MOREIRA)E DEÃO	9.821.437,53	46,73	46,73			
0405010201 - PROCESSO ELEITORAL	Lei N.º75/2013, 12 Setembro	DESPESAS COM ELEIÇÃO PARA AS AUTARQUIAS LOCAIS DE 2021	510837840	FREGUESIA DE MAZAREFES E VILA FRIA	9.821.437,53	135,79	135,79			
0405010201 - PROCESSO ELEITORAL	Lei N.º75/2013, 12 Setembro	ELEIÇÃO DOS DEPUTADOS À ASSEMBLEIA DA REPÚBLICA 30/01/22	510837840	FREGUESIA DE MAZAREFES E VILA FRIA	9.821.437,53	182,04	182,04			
0405010201 - PROCESSO ELEITORAL	Lei N.º75/2013, 12 Setembro	RECENSEAMENTO ELEITORAL/22	510837840	FREGUESIA DE MAZAREFES E VILA FRIA	9.821.437,53	41,24	41,24			
0405010201 - PROCESSO ELEITORAL	Lei N.º75/2013, 12 Setembro	RECENSEAMENTO ELEITORAL/23	510837840	FREGUESIA DE MAZAREFES E VILA FRIA	9.821.437,53	41,15	41,15			
0405010201 - PROCESSO ELEITORAL	Lei N.º75/2013, 12 Setembro	DESPESAS COM ELEIÇÃO PARA AS AUTARQUIAS LOCAIS DE 2021	510838278	FREGUESIA DE NOGUEIRA,MEIXEDO E VILAR MURTEDA	9.821.437,53	113,81	113,81			
0405010201 - PROCESSO ELEITORAL	Lei N.º75/2013, 12 Setembro	ELEIÇÃO DOS DEPUTADOS À ASSEMBLEIA DA REPÚBLICA 30/01/22	510838278	FREGUESIA DE NOGUEIRA,MEIXEDO E VILAR MURTEDA	9.821.437,53	159,40	159,40			

VISUALIZAR REGISTOS S/ EXECUÇÃO : S

Tipo de despesa	Disposições legais	Finalidade	Entidade beneficiária		Despesas Orçamentadas	Despesas autorizadas	Despesas pagas	Despesas autorizadas e não pagas	Devolução de transf. / subs. ocorrida no exercício	Observações
			NIF	Nome / Designação						
	[1]	[2]		[3]	[4]	[5]	[6]	[7]=[5]-[6]	[8]	[9]
0405010201 - PROCESSO ELEITORAL	Lei N.º75/2013, 12 Setembro	RECENSEAMENTO ELEITORAL/22	510838278	FREGUESIA DE MOGUEIRA,MEIXEDO E VILAR MURTEDA	9.821.437,53	36,61	36,61			
0405010201 - PROCESSO ELEITORAL	Lei N.º75/2013, 12 Setembro	RECENSEAMENTO ELEITORAL/23	510838278	FREGUESIA DE MOGUEIRA,MEIXEDO E VILAR MURTEDA	9.821.437,53	36,54	36,54			
0405010201 - PROCESSO ELEITORAL	Lei N.º75/2013, 12 Setembro	DESPESAS COM ELEIÇÃO PARA AS AUTARQUIAS LOCAIS DE 2021	510840353	FREGUESIA SUBPORTELA, DEOCRISTE E PORTELA SULÃ	9.821.437,53	129,98	129,98			
0405010201 - PROCESSO ELEITORAL	Lei N.º75/2013, 12 Setembro	ELEIÇÃO DOS DEPUTADOS À ASSEMBLEIA DA REPÚBLICA 30/01/22	510840353	FREGUESIA SUBPORTELA, DEOCRISTE E PORTELA SULÃ	9.821.437,53	176,58	176,58			
0405010201 - PROCESSO ELEITORAL	Lei N.º75/2013, 12 Setembro	RECENSEAMENTO ELEITORAL/22	510840353	FREGUESIA SUBPORTELA, DEOCRISTE E PORTELA SULÃ	9.821.437,53	40,88	40,88			
0405010201 - PROCESSO ELEITORAL	Lei N.º75/2013, 12 Setembro	RECENSEAMENTO ELEITORAL/23	510840353	FREGUESIA SUBPORTELA, DEOCRISTE E PORTELA SULÃ	9.821.437,53	40,86	40,86			
0405010201 - PROCESSO ELEITORAL	Lei N.º75/2013, 12 Setembro	DESPESAS COM ELEIÇÃO PARA AS AUTARQUIAS LOCAIS DE 2021	510840566	FREGUESIA DE TORRE E VILA MOU	9.821.437,53	66,24	66,24			
0405010201 - PROCESSO ELEITORAL	Lei N.º75/2013, 12 Setembro	ELEIÇÃO DOS DEPUTADOS À ASSEMBLEIA DA REPÚBLICA 30/01/22	510840566	FREGUESIA DE TORRE E VILA MOU	9.821.437,53	89,19	89,19			
0405010201 - PROCESSO ELEITORAL	Lei N.º75/2013, 12 Setembro	RECENSEAMENTO ELEITORAL/22	510840566	FREGUESIA DE TORRE E VILA MOU	9.821.437,53	34,38	34,38			
0405010201 - PROCESSO ELEITORAL	Lei N.º75/2013, 12 Setembro	RECENSEAMENTO ELEITORAL/23	510840566	FREGUESIA DE TORRE E VILA MOU	9.821.437,53	34,31	34,31			
0405010201 - PROCESSO ELEITORAL	Lei N.º75/2013, 12 Setembro	DESPESAS COM ELEIÇÃO PARA AS AUTARQUIAS LOCAIS DE 2021	510840949	FREGUESIA SANTA MARIA MAIOR, MONSERRATE E MEADELA	9.821.437,53	1.111,71	1.111,71			
0405010201 - PROCESSO ELEITORAL	Lei N.º75/2013, 12 Setembro	ELEIÇÃO DOS DEPUTADOS À ASSEMBLEIA DA REPÚBLICA 30/01/22	510840949	FREGUESIA SANTA MARIA MAIOR, MONSERRATE E MEADELA	9.821.437,53	1.467,88	1.467,88			
0405010201 - PROCESSO ELEITORAL	Lei N.º75/2013, 12 Setembro	RECENSEAMENTO ELEITORAL/22	510840949	FREGUESIA SANTA MARIA MAIOR, MONSERRATE E MEADELA	9.821.437,53	144,34	144,34			
0405010201 - PROCESSO ELEITORAL	Lei N.º75/2013, 12 Setembro	RECENSEAMENTO ELEITORAL/23	510840949	FREGUESIA SANTA MARIA MAIOR, MONSERRATE E MEADELA	9.821.437,53	143,50	143,50			
0405010205 - PESSOAL AUXILIAR	Lei N.º75/2013, 12 Setembro	PESSOAL DE APOIO PARA ACOMPANHAMENTO DAS CRIANÇAS NO PERÍODO DAS REFEIÇÕES	501065970	FREGUESIA DE MUJÃES	9.821.437,53	1.530,00	1.020,00	510,00		
0405010205 - PESSOAL AUXILIAR	Lei N.º75/2013, 12 Setembro	PESSOAL DE APOIO PARA ACOMPANHAMENTO DAS CRIANÇAS NO PERÍODO DAS REFEIÇÕES	501067604	FREGUESIA DE ALVARÃES	9.821.437,53	4.572,00	4.572,00			
0405010205 - PESSOAL AUXILIAR	Lei N.º75/2013, 12 Setembro	PESSOAL DE APOIO PARA ACOMPANHAMENTO DAS CRIANÇAS NO PERÍODO DAS REFEIÇÕES	501067604	FREGUESIA DE ALVARÃES	9.821.437,53	6.120,00	3.588,00	2.532,00		
0405010205 - PESSOAL AUXILIAR	Lei N.º75/2013, 12 Setembro	PESSOAL DE APOIO PARA ACOMPANHAMENTO DAS CRIANÇAS NO PERÍODO DAS REFEIÇÕES	501067604	FREGUESIA DE ALVARÃES	9.821.437,53	14.280,00	14.280,00			
0405010205 - PESSOAL AUXILIAR	Lei N.º75/2013, 12 Setembro	PESSOAL DE APOIO PARA ACOMPANHAMENTO DAS CRIANÇAS NO PERÍODO DAS REFEIÇÕES	501072489	FREGUESIA DE PERRE	9.821.437,53	153,10	153,10			
0405010205 - PESSOAL AUXILIAR	Lei N.º75/2013, 12 Setembro	PESSOAL DE APOIO PARA ACOMPANHAMENTO DAS CRIANÇAS NO PERÍODO DAS REFEIÇÕES	501072489	FREGUESIA DE PERRE	9.821.437,53	4.402,90	4.402,90			
0405010205 - PESSOAL AUXILIAR	Lei N.º75/2013, 12 Setembro	PESSOAL DE APOIO PARA ACOMPANHAMENTO DAS CRIANÇAS NO PERÍODO DAS REFEIÇÕES	501072489	FREGUESIA DE PERRE	9.821.437,53	2.040,00	1.020,00	1.020,00		
0405010205 - PESSOAL AUXILIAR	Lei N.º75/2013, 12 Setembro	PESSOAL DE APOIO PARA ACOMPANHAMENTO DAS CRIANÇAS NO PERÍODO DAS REFEIÇÕES	501073337	FREGUESIA DE VILA DE PUNHE	9.821.437,53	4.080,00	1.670,00	2.410,00		
0405010205 - PESSOAL AUXILIAR	Lei N.º75/2013, 12 Setembro	PESSOAL DE APOIO PARA ACOMPANHAMENTO DAS CRIANÇAS NO PERÍODO DAS REFEIÇÕES	501073337	FREGUESIA DE VILA DE PUNHE	9.821.437,53	5.470,00	5.470,00			
0405010205 - PESSOAL AUXILIAR	Lei N.º75/2013, 12 Setembro	PESSOAL DE APOIO PARA ACOMPANHAMENTO DAS CRIANÇAS NO PERÍODO DAS REFEIÇÕES	501073612	FREGUESIA DE VILA FRANCA	9.821.437,53					
0405010205 - PESSOAL AUXILIAR	Lei N.º75/2013, 12 Setembro	PESSOAL DE APOIO PARA ACOMPANHAMENTO DAS CRIANÇAS NO PERÍODO DAS REFEIÇÕES	501073612	FREGUESIA DE VILA FRANCA	9.821.437,53					

VISUALIZAR REGISTOS S/ EXECUÇÃO : S

Tipo de despesa	Disposições legais	Finalidade	Entidade beneficiária		Despesas Orçamentadas	Despesas autorizadas	Despesas pagas	Despesas autorizadas e não pagas	Devolução de transf. / subs. ocorrida no exercício	Observações
			NIF	Nome / Designação						
	[1]	[2]		[3]	[4]	[5]	[6]	[7]=[5]-[6]	[8]	[9]
0405010205 - PESSOAL AUXILIAR	Lei N.º75/2013, 12 Setembro	PESSOAL DE APOIO PARA ACOMPANHAMENTO DAS CRIANÇAS NO PERÍODO DAS REFEIÇÕES	501128550	FREGUESIA DE AFIFE	9.821.437,53	5.610,00	5.610,00			
0405010205 - PESSOAL AUXILIAR	Lei N.º75/2013, 12 Setembro	PESSOAL DE APOIO PARA ACOMPANHAMENTO DAS CRIANÇAS NO PERÍODO DAS REFEIÇÕES	501128550	FREGUESIA DE AFIFE	9.821.437,53	2.040,00		2.040,00		
0405010205 - PESSOAL AUXILIAR	Lei N.º75/2013, 12 Setembro	PESSOAL DE APOIO PARA ACOMPANHAMENTO DAS CRIANÇAS NO PERÍODO DAS REFEIÇÕES	507725530	FREGUESIA DE ABEDSA	9.821.437,53	4.260,07	4.260,07			
0405010205 - PESSOAL AUXILIAR	Lei N.º75/2013, 12 Setembro	PESSOAL DE APOIO PARA ACOMPANHAMENTO DAS CRIANÇAS NO PERÍODO DAS REFEIÇÕES	507725530	FREGUESIA DE ABEDSA	9.821.437,53	2.040,00	839,93	1.200,07		
0405010205 - PESSOAL AUXILIAR	Lei N.º75/2013, 12 Setembro	PESSOAL DE APOIO PARA ACOMPANHAMENTO DAS CRIANÇAS NO PERÍODO DAS REFEIÇÕES	510834990	FREGUESIA DE BARROSELAS E CARVOEIRO	9.821.437,53					
0405010205 - PESSOAL AUXILIAR	Lei N.º75/2013, 12 Setembro	PESSOAL DE APOIO PARA ACOMPANHAMENTO DAS CRIANÇAS NO PERÍODO DAS REFEIÇÕES	510834990	FREGUESIA DE BARROSELAS E CARVOEIRO	9.821.437,53	2.040,00	1.020,00	1.020,00		
0405010205 - PESSOAL AUXILIAR	Lei N.º75/2013, 12 Setembro	PESSOAL DE APOIO PARA ACOMPANHAMENTO DAS CRIANÇAS NO PERÍODO DAS REFEIÇÕES	510834990	FREGUESIA DE BARROSELAS E CARVOEIRO	9.821.437,53	4.957,50	4.957,50			
0405010205 - PESSOAL AUXILIAR	Lei N.º75/2013, 12 Setembro	PESSOAL DE APOIO PARA ACOMPANHAMENTO DAS CRIANÇAS NO PERÍODO DAS REFEIÇÕES	510835643	FREGUESIA DE CARDIELOS E SERRELEIS	9.821.437,53	8.260,00	8.260,00			
0405010205 - PESSOAL AUXILIAR	Lei N.º75/2013, 12 Setembro	PESSOAL DE APOIO PARA ACOMPANHAMENTO DAS CRIANÇAS NO PERÍODO DAS REFEIÇÕES	510835643	FREGUESIA DE CARDIELOS E SERRELEIS	9.821.437,53	4.080,00	920,00	3.160,00		
0405010205 - PESSOAL AUXILIAR	Lei N.º75/2013, 12 Setembro	PESSOAL DE APOIO PARA ACOMPANHAMENTO DAS CRIANÇAS NO PERÍODO DAS REFEIÇÕES	510837123	FREGUESIA DE GERAZ DO LIMA (STA MARIA, STA LEOCADIA E MOREIRA)E DEÃO	9.821.437,53	18.390,00	18.390,00			
0405010205 - PESSOAL AUXILIAR	Lei N.º75/2013, 12 Setembro	PESSOAL DE APOIO PARA ACOMPANHAMENTO DAS CRIANÇAS NO PERÍODO DAS REFEIÇÕES	510837123	FREGUESIA DE GERAZ DO LIMA (STA MARIA, STA LEOCADIA E MOREIRA)E DEÃO	9.821.437,53	8.160,00	8.043,00	117,00		
0405010205 - PESSOAL AUXILIAR	Lei N.º75/2013, 12 Setembro	PESSOAL DE APOIO PARA ACOMPANHAMENTO DAS CRIANÇAS NO PERÍODO DAS REFEIÇÕES	510838278	FREGUESIA DE NOGUEIRA,MEIXEDO E VILAR MURTEDA	9.821.437,53	4.080,00	4.080,00			
0405010205 - PESSOAL AUXILIAR	Lei N.º75/2013, 12 Setembro	PESSOAL DE APOIO PARA ACOMPANHAMENTO DAS CRIANÇAS NO PERÍODO DAS REFEIÇÕES	510838278	FREGUESIA DE NOGUEIRA,MEIXEDO E VILAR MURTEDA	9.821.437,53	8.350,00	8.350,00			
0405010205 - PESSOAL AUXILIAR	Lei N.º75/2013, 12 Setembro	PESSOAL DE APOIO PARA ACOMPANHAMENTO DAS CRIANÇAS NO PERÍODO DAS REFEIÇÕES	510838278	FREGUESIA DE NOGUEIRA,MEIXEDO E VILAR MURTEDA	9.821.437,53	4.080,00	4.080,00			
0405010205 - PESSOAL AUXILIAR	Lei N.º75/2013, 12 Setembro	PESSOAL DE APOIO PARA ACOMPANHAMENTO DAS CRIANÇAS NO PERÍODO DAS REFEIÇÕES	510840566	FREGUESIA DE TORRE E VILA MOU	9.821.437,53	2.040,00	510,00	1.530,00		
0405010205 - PESSOAL AUXILIAR	Lei N.º75/2013, 12 Setembro	PESSOAL DE APOIO PARA ACOMPANHAMENTO DAS CRIANÇAS NO PERÍODO DAS REFEIÇÕES	510840566	FREGUESIA DE TORRE E VILA MOU	9.821.437,53	6.120,00	6.120,00			
0405010205 - PESSOAL AUXILIAR	Lei N.º75/2013, 12 Setembro	PESSOAL DE APOIO PARA ACOMPANHAMENTO DAS CRIANÇAS NO PERÍODO DAS REFEIÇÕES	510840949	FREGUESIA SANTA MARIA MAIOR, MONSERRATE E MEADELA	9.821.437,53					
0405010208 - OUTROS	Lei N.º75/2013, 12 Setembro	TRANSFERENCIA PARA AS JUNTAS DE FREGUESIA	500998604	JUNTA DE FREGUESIA DE LANHESES	9.821.437,53	650,00	650,00			
0405010208 - OUTROS	Lei N.º75/2013, 12 Setembro	TRANSFERENCIA PARA AS JUNTAS DE FREGUESIA	500998604	JUNTA DE FREGUESIA DE LANHESES	9.821.437,53	3.250,00		3.250,00		
0405010208 - OUTROS	Lei N.º75/2013, 12 Setembro	TRANSFERENCIA PARA AS JUNTAS DE FREGUESIA	500998604	JUNTA DE FREGUESIA DE LANHESES	9.821.437,53	2.500,00		2.500,00		
0405010208 - OUTROS	Lei N.º75/2013, 12 Setembro	TRANSFERENCIA PARA AS JUNTAS DE FREGUESIA	500999686	FREGUESIA DE AMONDE	9.821.437,53	9.750,00	6.000,00	3.750,00		
0405010208 - OUTROS	Lei N.º75/2013, 12 Setembro	TRANSFERENCIA PARA AS JUNTAS DE FREGUESIA	500999686	FREGUESIA DE AMONDE	9.821.437,53	5.000,00		5.000,00		
0405010208 - OUTROS	Lei N.º75/2013, 12 Setembro	TRANSFERENCIA PARA AS JUNTAS DE FREGUESIA	500999686	FREGUESIA DE AMONDE	9.821.437,53	1.275,00	1.275,00			

VISUALIZAR REGISTOS S/ EXECUÇÃO : S

Tipo de despesa	Disposições legais	Finalidade	Entidade beneficiária		Despesas Orçamentadas	Despesas autorizadas	Despesas pagas	Despesas autorizadas e não pagas	Devolução de transf. / subs. ocorrida no exercício	Observações
			NIF	Nome / Designação						
	[1]	[2]		[3]	[4]	[5]	[6]	[7]=[5]-[6]	[8]	[9]
0405010208 - OUTROS	Lei N.º75/2013, 12 Setembro	TRANSFERENCIA PARA AS JUNTAS DE FREGUESIA	500999686	FREGUESIA DE AMONDE	9.821.437,53	12.975,00	12.975,00			
0405010208 - OUTROS	Lei N.º75/2013, 12 Setembro	TRANSFERENCIA PARA AS JUNTAS DE FREGUESIA	500999686	FREGUESIA DE AMONDE	9.821.437,53					
0405010208 - OUTROS	Lei N.º75/2013, 12 Setembro	TRANSFERENCIA PARA AS JUNTAS DE FREGUESIA	500999686	FREGUESIA DE AMONDE	9.821.437,53	1.250,00	1.250,00			
0405010208 - OUTROS	Lei N.º75/2013, 12 Setembro	TRANSFERENCIA PARA AS JUNTAS DE FREGUESIA	500999686	FREGUESIA DE AMONDE	9.821.437,53	9.375,00	9.375,00			
0405010208 - OUTROS	Lei N.º75/2013, 12 Setembro	TRANSFERENCIA PARA AS JUNTAS DE FREGUESIA	500999686	FREGUESIA DE AMONDE	9.821.437,53	1.200,00	1.200,00			
0405010208 - OUTROS	Lei N.º75/2013, 12 Setembro	TRANSFERENCIA PARA AS JUNTAS DE FREGUESIA	500999686	FREGUESIA DE AMONDE	9.821.437,53	1.515,00	757,50	757,50		
0405010208 - OUTROS	Lei N.º75/2013, 12 Setembro	TRANSFERENCIA PARA AS JUNTAS DE FREGUESIA	500999686	FREGUESIA DE AMONDE	9.821.437,53					
0405010208 - OUTROS	Lei N.º75/2013, 12 Setembro	TRANSFERENCIA PARA AS JUNTAS DE FREGUESIA	501065962	FREGUESIA DE DARQUE	9.821.437,53	800,00		800,00		
0405010208 - OUTROS	Lei N.º75/2013, 12 Setembro	TRANSFERENCIA PARA AS JUNTAS DE FREGUESIA	501065962	FREGUESIA DE DARQUE	9.821.437,53	2.000,00		2.000,00		
0405010208 - OUTROS	Lei N.º75/2013, 12 Setembro	TRANSFERENCIA PARA AS JUNTAS DE FREGUESIA	501065962	FREGUESIA DE DARQUE	9.821.437,53	3.300,00		3.300,00		
0405010208 - OUTROS	Lei N.º75/2013, 12 Setembro	TRANSFERENCIA PARA AS JUNTAS DE FREGUESIA	501065962	FREGUESIA DE DARQUE	9.821.437,53	2.000,00	2.000,00			
0405010208 - OUTROS	Lei N.º75/2013, 12 Setembro	TRANSFERENCIA PARA AS JUNTAS DE FREGUESIA	501065962	FREGUESIA DE DARQUE	9.821.437,53	800,00		800,00		
0405010208 - OUTROS	Lei N.º75/2013, 12 Setembro	TRANSFERENCIA PARA AS JUNTAS DE FREGUESIA	501065962	FREGUESIA DE DARQUE	9.821.437,53	750,00		750,00		
0405010208 - OUTROS	Lei N.º75/2013, 12 Setembro	TRANSFERENCIA PARA AS JUNTAS DE FREGUESIA	501065962	FREGUESIA DE DARQUE	9.821.437,53	333,34	333,34			
0405010208 - OUTROS	Lei N.º75/2013, 12 Setembro	TRANSFERENCIA PARA AS JUNTAS DE FREGUESIA	501065962	FREGUESIA DE DARQUE	9.821.437,53	1.095,00		1.095,00		
0405010208 - OUTROS	Lei N.º75/2013, 12 Setembro	TRANSFERENCIA PARA AS JUNTAS DE FREGUESIA	501065962	FREGUESIA DE DARQUE	9.821.437,53	2.500,00	2.500,00			
0405010208 - OUTROS	Lei N.º75/2013, 12 Setembro	TRANSFERENCIA PARA AS JUNTAS DE FREGUESIA	501065970	FREGUESIA DE MUJÃES	9.821.437,53	1.200,00		1.200,00		
0405010208 - OUTROS	Lei N.º75/2013, 12 Setembro	TRANSFERENCIA PARA AS JUNTAS DE FREGUESIA	501065970	FREGUESIA DE MUJÃES	9.821.437,53	3.800,00		3.800,00		
0405010208 - OUTROS	Lei N.º75/2013, 12 Setembro	TRANSFERENCIA PARA AS JUNTAS DE FREGUESIA	501065970	FREGUESIA DE MUJÃES	9.821.437,53	1.150,00		1.150,00		
0405010208 - OUTROS	Lei N.º75/2013, 12 Setembro	TRANSFERENCIA PARA AS JUNTAS DE FREGUESIA	501065970	FREGUESIA DE MUJÃES	9.821.437,53	341,00	341,00			
0405010208 - OUTROS	Lei N.º75/2013, 12 Setembro	TRANSFERENCIA PARA AS JUNTAS DE FREGUESIA	501065970	FREGUESIA DE MUJÃES	9.821.437,53	1.900,00	1.900,00			
0405010208 - OUTROS	Lei N.º75/2013, 12 Setembro	TRANSFERENCIA PARA AS JUNTAS DE FREGUESIA	501065970	FREGUESIA DE MUJÃES	9.821.437,53					
0405010208 - OUTROS	Lei N.º75/2013, 12 Setembro	TRANSFERENCIA PARA AS JUNTAS DE FREGUESIA	501065970	FREGUESIA DE MUJÃES	9.821.437,53	2.000,00	2.000,00			
0405010208 - OUTROS	Lei N.º75/2013, 12 Setembro	TRANSFERENCIA PARA AS JUNTAS DE FREGUESIA	501065970	FREGUESIA DE MUJÃES	9.821.437,53	2.002,50	2.002,50			
0405010208 - OUTROS	Lei N.º75/2013, 12 Setembro	TRANSFERENCIA PARA AS JUNTAS DE FREGUESIA	501065970	FREGUESIA DE MUJÃES	9.821.437,53	1.100,00	1.100,00			
0405010208 - OUTROS	Lei N.º75/2013, 12 Setembro	TRANSFERENCIA PARA AS JUNTAS DE FREGUESIA	501065970	FREGUESIA DE MUJÃES	9.821.437,53	1.800,00	1.800,00			
0405010208 - OUTROS	Lei N.º75/2013, 12 Setembro	TRANSFERENCIA PARA AS JUNTAS DE FREGUESIA	501065970	FREGUESIA DE MUJÃES	9.821.437,53	5.000,00		5.000,00		
0405010208 - OUTROS	Lei N.º75/2013, 12 Setembro	TRANSFERENCIA PARA AS JUNTAS DE FREGUESIA	501065970	FREGUESIA DE MUJÃES	9.821.437,53	1.515,00		1.515,00		
0405010208 - OUTROS	Lei N.º75/2013, 12 Setembro	TRANSFERENCIA PARA AS JUNTAS DE FREGUESIA	501065970	FREGUESIA DE MUJÃES	9.821.437,53	1.800,00		1.800,00		
0405010208 - OUTROS	Lei N.º75/2013, 12 Setembro	TRANSFERENCIA PARA AS JUNTAS DE FREGUESIA	501065970	FREGUESIA DE MUJÃES	9.821.437,53	950,00	950,00			
0405010208 - OUTROS	Lei N.º75/2013, 12 Setembro	TRANSFERENCIA PARA AS JUNTAS DE FREGUESIA	501065970	FREGUESIA DE MUJÃES	9.821.437,53	2.800,00	2.800,00			

VISUALIZAR REGISTOS S/ EXECUÇÃO : S

Tipo de despesa	Disposições legais	Finalidade	Entidade beneficiária		Despesas Orçamentadas	Despesas autorizadas	Despesas pagas	Despesas autorizadas e não pagas	Devolução de transf. / subs. ocorrida no exercício	Observações
	[1]	[2]	NIF [3]	Nome / Designação	[4]	[5]	[6]	[7]=[5]-[6]	[8]	[9]
0405010208 - OUTROS	Lei N.º75/2013, 12 Setembro	TRANSFERENCIA PARA AS JUNTAS DE FREGUESIA	501065970	FREGUESIA DE MUJÃES	9.821.437,53					
0405010208 - OUTROS	Lei N.º75/2013, 12 Setembro	TRANSFERENCIA PARA AS JUNTAS DE FREGUESIA	501065970	FREGUESIA DE MUJÃES	9.821.437,53	619,00	619,00			
0405010208 - OUTROS	Lei N.º75/2013, 12 Setembro	TRANSFERENCIA PARA AS JUNTAS DE FREGUESIA	501067310	FREGUESIA DE CARREÇO	9.821.437,53	2.000,00		2.000,00		
0405010208 - OUTROS	Lei N.º75/2013, 12 Setembro	TRANSFERENCIA PARA AS JUNTAS DE FREGUESIA	501067310	FREGUESIA DE CARREÇO	9.821.437,53	13.400,00	10.000,00	3.400,00		
0405010208 - OUTROS	Lei N.º75/2013, 12 Setembro	TRANSFERENCIA PARA AS JUNTAS DE FREGUESIA	501067310	FREGUESIA DE CARREÇO	9.821.437,53					
0405010208 - OUTROS	Lei N.º75/2013, 12 Setembro	TRANSFERENCIA PARA AS JUNTAS DE FREGUESIA	501067310	FREGUESIA DE CARREÇO	9.821.437,53	1.450,00		1.450,00		
0405010208 - OUTROS	Lei N.º75/2013, 12 Setembro	TRANSFERENCIA PARA AS JUNTAS DE FREGUESIA	501067604	FREGUESIA DE ALVARÃES	9.821.437,53	10.000,00	10.000,00			
0405010208 - OUTROS	Lei N.º75/2013, 12 Setembro	TRANSFERENCIA PARA AS JUNTAS DE FREGUESIA	501067604	FREGUESIA DE ALVARÃES	9.821.437,53	2.550,00	2.550,00			
0405010208 - OUTROS	Lei N.º75/2013, 12 Setembro	TRANSFERENCIA PARA AS JUNTAS DE FREGUESIA	501067604	FREGUESIA DE ALVARÃES	9.821.437,53	2.650,00	2.650,00			
0405010208 - OUTROS	Lei N.º75/2013, 12 Setembro	TRANSFERENCIA PARA AS JUNTAS DE FREGUESIA	501067604	FREGUESIA DE ALVARÃES	9.821.437,53					
0405010208 - OUTROS	Lei N.º75/2013, 12 Setembro	TRANSFERENCIA PARA AS JUNTAS DE FREGUESIA	501067604	FREGUESIA DE ALVARÃES	9.821.437,53	3.065,00	3.065,00			
0405010208 - OUTROS	Lei N.º75/2013, 12 Setembro	TRANSFERENCIA PARA AS JUNTAS DE FREGUESIA	501067604	FREGUESIA DE ALVARÃES	9.821.437,53	5.950,00	5.950,00			
0405010208 - OUTROS	Lei N.º75/2013, 12 Setembro	TRANSFERENCIA PARA AS JUNTAS DE FREGUESIA	501067604	FREGUESIA DE ALVARÃES	9.821.437,53	750,00		750,00		
0405010208 - OUTROS	Lei N.º75/2013, 12 Setembro	TRANSFERENCIA PARA AS JUNTAS DE FREGUESIA	501067604	FREGUESIA DE ALVARÃES	9.821.437,53	3.000,00		3.000,00		
0405010208 - OUTROS	Lei N.º75/2013, 12 Setembro	TRANSFERENCIA PARA AS JUNTAS DE FREGUESIA	501067604	FREGUESIA DE ALVARÃES	9.821.437,53	3.400,00		3.400,00		
0405010208 - OUTROS	Lei N.º75/2013, 12 Setembro	TRANSFERENCIA PARA AS JUNTAS DE FREGUESIA	501067604	FREGUESIA DE ALVARÃES	9.821.437,53	2.500,00	2.500,00			
0405010208 - OUTROS	Lei N.º75/2013, 12 Setembro	TRANSFERENCIA PARA AS JUNTAS DE FREGUESIA	501067604	FREGUESIA DE ALVARÃES	9.821.437,53	1.515,00	213,00	1.302,00		
0405010208 - OUTROS	Lei N.º75/2013, 12 Setembro	TRANSFERENCIA PARA AS JUNTAS DE FREGUESIA	501067604	FREGUESIA DE ALVARÃES	9.821.437,53	1.500,00		1.500,00		
0405010208 - OUTROS	Lei N.º75/2013, 12 Setembro	TRANSFERENCIA PARA AS JUNTAS DE FREGUESIA	501067604	FREGUESIA DE ALVARÃES	9.821.437,53	35.000,00	574,00	34.426,00		
0405010208 - OUTROS	Lei N.º75/2013, 12 Setembro	TRANSFERENCIA PARA AS JUNTAS DE FREGUESIA	501067604	FREGUESIA DE ALVARÃES	9.821.437,53	1.400,00		1.400,00		
0405010208 - OUTROS	Lei N.º75/2013, 12 Setembro	TRANSFERENCIA PARA AS JUNTAS DE FREGUESIA	501068163	FREGUESIA DE MONTARIA	9.821.437,53					
0405010208 - OUTROS	Lei N.º75/2013, 12 Setembro	TRANSFERENCIA PARA AS JUNTAS DE FREGUESIA	501068163	FREGUESIA DE MONTARIA	9.821.437,53	5.000,00	3.473,00	1.527,00		
0405010208 - OUTROS	Lei N.º75/2013, 12 Setembro	TRANSFERENCIA PARA AS JUNTAS DE FREGUESIA	501068163	FREGUESIA DE MONTARIA	9.821.437,53	1.250,00	1.250,00			
0405010208 - OUTROS	Lei N.º75/2013, 12 Setembro	TRANSFERENCIA PARA AS JUNTAS DE FREGUESIA	501068163	FREGUESIA DE MONTARIA	9.821.437,53	1.200,00		1.200,00		
0405010208 - OUTROS	Lei N.º75/2013, 12 Setembro	TRANSFERENCIA PARA AS JUNTAS DE FREGUESIA	501068163	FREGUESIA DE MONTARIA	9.821.437,53	2.409,00	2.409,00			
0405010208 - OUTROS	Lei N.º75/2013, 12 Setembro	TRANSFERENCIA PARA AS JUNTAS DE FREGUESIA	501068163	FREGUESIA DE MONTARIA	9.821.437,53	8.100,00	8.100,00			
0405010208 - OUTROS	Lei N.º75/2013, 12 Setembro	TRANSFERENCIA PARA AS JUNTAS DE FREGUESIA	501068163	FREGUESIA DE MONTARIA	9.821.437,53					
0405010208 - OUTROS	Lei N.º75/2013, 12 Setembro	TRANSFERENCIA PARA AS JUNTAS DE FREGUESIA	501068163	FREGUESIA DE MONTARIA	9.821.437,53					
0405010208 - OUTROS	Lei N.º75/2013, 12 Setembro	TRANSFERENCIA PARA AS JUNTAS DE FREGUESIA	501068163	FREGUESIA DE MONTARIA	9.821.437,53					
0405010208 - OUTROS	Lei N.º75/2013, 12 Setembro	TRANSFERENCIA PARA AS JUNTAS DE FREGUESIA	501068163	FREGUESIA DE MONTARIA	9.821.437,53					
0405010208 - OUTROS	Lei N.º75/2013, 12 Setembro	TRANSFERENCIA PARA AS JUNTAS DE FREGUESIA	501068163	FREGUESIA DE MONTARIA	9.821.437,53	2.700,00	900,00	1.800,00		

VISUALIZAR REGISTOS S/ EXECUÇÃO : S

Tipo de despesa	Disposições legais	Finalidade	Entidade beneficiária		Despesas Orçamentadas	Despesas autorizadas	Despesas pagas	Despesas autorizadas e não pagas	Devolução de transf. / subs. ocorrida no exercício	Observações
			NIF	Nome / Designação						
	[1]	[2]		[3]	[4]	[5]	[6]	[7]=[5]-[6]	[8]	[9]
0405010208 - OUTROS	Lei N.º75/2013, 12 Setembro	TRANSFERENCIA PARA AS JUNTAS DE FREGUESIA	501068163	FREGUESIA DE MONTARIA	9.821.437,53	1.900,00		1.900,00		
0405010208 - OUTROS	Lei N.º75/2013, 12 Setembro	TRANSFERENCIA PARA AS JUNTAS DE FREGUESIA	501068163	FREGUESIA DE MONTARIA	9.821.437,53	1.515,00		1.515,00		
0405010208 - OUTROS	Lei N.º75/2013, 12 Setembro	TRANSFERENCIA PARA AS JUNTAS DE FREGUESIA	501068163	FREGUESIA DE MONTARIA	9.821.437,53	1.260,00	1.260,00			
0405010208 - OUTROS	Lei N.º75/2013, 12 Setembro	TRANSFERENCIA PARA AS JUNTAS DE FREGUESIA	501072489	FREGUESIA DE PERRE	9.821.437,53	1.515,00	630,50	884,50		
0405010208 - OUTROS	Lei N.º75/2013, 12 Setembro	TRANSFERENCIA PARA AS JUNTAS DE FREGUESIA	501072489	FREGUESIA DE PERRE	9.821.437,53	1.200,00		1.200,00		
0405010208 - OUTROS	Lei N.º75/2013, 12 Setembro	TRANSFERENCIA PARA AS JUNTAS DE FREGUESIA	501072489	FREGUESIA DE PERRE	9.821.437,53	3.650,00	3.650,00			
0405010208 - OUTROS	Lei N.º75/2013, 12 Setembro	TRANSFERENCIA PARA AS JUNTAS DE FREGUESIA	501072489	FREGUESIA DE PERRE	9.821.437,53	1.907,50	1.907,50			
0405010208 - OUTROS	Lei N.º75/2013, 12 Setembro	TRANSFERENCIA PARA AS JUNTAS DE FREGUESIA	501072489	FREGUESIA DE PERRE	9.821.437,53	5.600,00	5.600,00			
0405010208 - OUTROS	Lei N.º75/2013, 12 Setembro	TRANSFERENCIA PARA AS JUNTAS DE FREGUESIA	501072489	FREGUESIA DE PERRE	9.821.437,53	2.400,00	800,00	1.600,00		
0405010208 - OUTROS	Lei N.º75/2013, 12 Setembro	TRANSFERENCIA PARA AS JUNTAS DE FREGUESIA	501073191	FREGUESIA DE OUTEIRO	9.821.437,53	3.500,00	3.500,00			
0405010208 - OUTROS	Lei N.º75/2013, 12 Setembro	TRANSFERENCIA PARA AS JUNTAS DE FREGUESIA	501073191	FREGUESIA DE OUTEIRO	9.821.437,53	5.000,00		5.000,00		
0405010208 - OUTROS	Lei N.º75/2013, 12 Setembro	TRANSFERENCIA PARA AS JUNTAS DE FREGUESIA	501073191	FREGUESIA DE OUTEIRO	9.821.437,53	3.000,00		3.000,00		
0405010208 - OUTROS	Lei N.º75/2013, 12 Setembro	TRANSFERENCIA PARA AS JUNTAS DE FREGUESIA	501073191	FREGUESIA DE OUTEIRO	9.821.437,53	380,00	380,00			
0405010208 - OUTROS	Lei N.º75/2013, 12 Setembro	TRANSFERENCIA PARA AS JUNTAS DE FREGUESIA	501073191	FREGUESIA DE OUTEIRO	9.821.437,53	3.405,00	3.405,00			
0405010208 - OUTROS	Lei N.º75/2013, 12 Setembro	TRANSFERENCIA PARA AS JUNTAS DE FREGUESIA	501073191	FREGUESIA DE OUTEIRO	9.821.437,53	3.950,00	3.950,00			
0405010208 - OUTROS	Lei N.º75/2013, 12 Setembro	TRANSFERENCIA PARA AS JUNTAS DE FREGUESIA	501073191	FREGUESIA DE OUTEIRO	9.821.437,53	5.600,00		5.600,00		
0405010208 - OUTROS	Lei N.º75/2013, 12 Setembro	TRANSFERENCIA PARA AS JUNTAS DE FREGUESIA	501073191	FREGUESIA DE OUTEIRO	9.821.437,53	5.000,00	5.000,00			
0405010208 - OUTROS	Lei N.º75/2013, 12 Setembro	TRANSFERENCIA PARA AS JUNTAS DE FREGUESIA	501073191	FREGUESIA DE OUTEIRO	9.821.437,53	750,00		750,00		
0405010208 - OUTROS	Lei N.º75/2013, 12 Setembro	TRANSFERENCIA PARA AS JUNTAS DE FREGUESIA	501073191	FREGUESIA DE OUTEIRO	9.821.437,53	1.515,00	32,50	1.482,50		
0405010208 - OUTROS	Lei N.º75/2013, 12 Setembro	TRANSFERENCIA PARA AS JUNTAS DE FREGUESIA	501073191	FREGUESIA DE OUTEIRO	9.821.437,53	2.000,00		2.000,00		
0405010208 - OUTROS	Lei N.º75/2013, 12 Setembro	TRANSFERENCIA PARA AS JUNTAS DE FREGUESIA	501073337	FREGUESIA DE VILA DE PUNHE	9.821.437,53	4.200,00	4.200,00			
0405010208 - OUTROS	Lei N.º75/2013, 12 Setembro	TRANSFERENCIA PARA AS JUNTAS DE FREGUESIA	501073337	FREGUESIA DE VILA DE PUNHE	9.821.437,53	1.000,00	1.000,00			
0405010208 - OUTROS	Lei N.º75/2013, 12 Setembro	TRANSFERENCIA PARA AS JUNTAS DE FREGUESIA	501073337	FREGUESIA DE VILA DE PUNHE	9.821.437,53	3.000,00		3.000,00		
0405010208 - OUTROS	Lei N.º75/2013, 12 Setembro	TRANSFERENCIA PARA AS JUNTAS DE FREGUESIA	501073337	FREGUESIA DE VILA DE PUNHE	9.821.437,53	10.000,00	10.000,00			
0405010208 - OUTROS	Lei N.º75/2013, 12 Setembro	TRANSFERENCIA PARA AS JUNTAS DE FREGUESIA	501073612	FREGUESIA DE VILA FRANCA	9.821.437,53	1.500,00		1.500,00		
0405010208 - OUTROS	Lei N.º75/2013, 12 Setembro	TRANSFERENCIA PARA AS JUNTAS DE FREGUESIA	501073612	FREGUESIA DE VILA FRANCA	9.821.437,53	3.000,00		3.000,00		
0405010208 - OUTROS	Lei N.º75/2013, 12 Setembro	TRANSFERENCIA PARA AS JUNTAS DE FREGUESIA	501073612	FREGUESIA DE VILA FRANCA	9.821.437,53	1.700,00		1.700,00		
0405010208 - OUTROS	Lei N.º75/2013, 12 Setembro	TRANSFERENCIA PARA AS JUNTAS DE FREGUESIA	501073612	FREGUESIA DE VILA FRANCA	9.821.437,53	2.500,00	2.500,00			
0405010208 - OUTROS	Lei N.º75/2013, 12 Setembro	TRANSFERENCIA PARA AS JUNTAS DE FREGUESIA	501073612	FREGUESIA DE VILA FRANCA	9.821.437,53	400,00		400,00		
0405010208 - OUTROS	Lei N.º75/2013, 12 Setembro	TRANSFERENCIA PARA AS JUNTAS DE FREGUESIA	501073612	FREGUESIA DE VILA FRANCA	9.821.437,53	950,00		950,00		
0405010208 - OUTROS	Lei N.º75/2013, 12 Setembro	TRANSFERENCIA PARA AS JUNTAS DE FREGUESIA	501073612	FREGUESIA DE VILA FRANCA	9.821.437,53	416,67	416,67			

VISUALIZAR REGISTOS S/ EXECUÇÃO : S

Tipo de despesa	Disposições legais	Finalidade	Entidade beneficiária		Despesas Orçamentadas	Despesas autorizadas	Despesas pagas	Despesas autorizadas e não pagas	Devolução de transf. / subs. ocorrida no exercício	Observações
			NIF	Nome / Designação						
	[1]	[2]		[3]	[4]	[5]	[6]	[7]=[5]-[6]	[8]	[9]
0405010208 - OUTROS	Lei N.º75/2013, 12 Setembro	TRANSFERENCIA PARA AS JUNTAS DE FREGUESIA	501073612	FREGUESIA DE VILA FRANCA	9.821.437,53					
0405010208 - OUTROS	Lei N.º75/2013, 12 Setembro	TRANSFERENCIA PARA AS JUNTAS DE FREGUESIA	501073612	FREGUESIA DE VILA FRANCA	9.821.437,53	3.000,00		3.000,00		
0405010208 - OUTROS	Lei N.º75/2013, 12 Setembro	TRANSFERENCIA PARA AS JUNTAS DE FREGUESIA	501090711	FREGUESIA DE FREIXIEIRO DE SOUTELO	9.821.437,53	333,34	333,34			
0405010208 - OUTROS	Lei N.º75/2013, 12 Setembro	TRANSFERENCIA PARA AS JUNTAS DE FREGUESIA	501090711	FREGUESIA DE FREIXIEIRO DE SOUTELO	9.821.437,53	4.100,00	4.100,00			
0405010208 - OUTROS	Lei N.º75/2013, 12 Setembro	TRANSFERENCIA PARA AS JUNTAS DE FREGUESIA	501128590	FREGUESIA DE AFIFE	9.821.437,53	650,00	650,00			
0405010208 - OUTROS	Lei N.º75/2013, 12 Setembro	TRANSFERENCIA PARA AS JUNTAS DE FREGUESIA	501128590	FREGUESIA DE AFIFE	9.821.437,53	204,17	204,17			
0405010208 - OUTROS	Lei N.º75/2013, 12 Setembro	TRANSFERENCIA PARA AS JUNTAS DE FREGUESIA	501128590	FREGUESIA DE AFIFE	9.821.437,53	850,00	850,00			
0405010208 - OUTROS	Lei N.º75/2013, 12 Setembro	TRANSFERENCIA PARA AS JUNTAS DE FREGUESIA	501128590	FREGUESIA DE AFIFE	9.821.437,53					
0405010208 - OUTROS	Lei N.º75/2013, 12 Setembro	TRANSFERENCIA PARA AS JUNTAS DE FREGUESIA	501128590	FREGUESIA DE AFIFE	9.821.437,53	6.800,00	6.800,00			
0405010208 - OUTROS	Lei N.º75/2013, 12 Setembro	TRANSFERENCIA PARA AS JUNTAS DE FREGUESIA	501128590	FREGUESIA DE AFIFE	9.821.437,53	3.600,00	3.600,00			
0405010208 - OUTROS	Lei N.º75/2013, 12 Setembro	TRANSFERENCIA PARA AS JUNTAS DE FREGUESIA	501128590	FREGUESIA DE AFIFE	9.821.437,53	2.800,00	1.700,00	1.100,00		
0405010208 - OUTROS	Lei N.º75/2013, 12 Setembro	TRANSFERENCIA PARA AS JUNTAS DE FREGUESIA	501128590	FREGUESIA DE AFIFE	9.821.437,53	2.670,00	2.670,00			
0405010208 - OUTROS	Lei N.º75/2013, 12 Setembro	TRANSFERENCIA PARA AS JUNTAS DE FREGUESIA	501128590	FREGUESIA DE AFIFE	9.821.437,53	3.400,00		3.400,00		
0405010208 - OUTROS	Lei N.º75/2013, 12 Setembro	TRANSFERENCIA PARA AS JUNTAS DE FREGUESIA	501128590	FREGUESIA DE AFIFE	9.821.437,53	1.515,00	921,75	593,25		
0405010208 - OUTROS	Lei N.º75/2013, 12 Setembro	TRANSFERENCIA PARA AS JUNTAS DE FREGUESIA	501128590	FREGUESIA DE AFIFE	9.821.437,53	1.140,00	360,00	780,00		
0405010208 - OUTROS	Lei N.º75/2013, 12 Setembro	TRANSFERENCIA PARA AS JUNTAS DE FREGUESIA	501128590	FREGUESIA DE AFIFE	9.821.437,53	13.400,00	13.400,00			
0405010208 - OUTROS	Lei N.º75/2013, 12 Setembro	TRANSFERENCIA PARA AS JUNTAS DE FREGUESIA	505094380	FREGUESIA DE CASTELO DO NEIVA	9.821.437,53	2.250,00	2.250,00			
0405010208 - OUTROS	Lei N.º75/2013, 12 Setembro	TRANSFERENCIA PARA AS JUNTAS DE FREGUESIA	505094380	FREGUESIA DE CASTELO DO NEIVA	9.821.437,53	4.200,00	4.200,00			
0405010208 - OUTROS	Lei N.º75/2013, 12 Setembro	TRANSFERENCIA PARA AS JUNTAS DE FREGUESIA	505094380	FREGUESIA DE CASTELO DO NEIVA	9.821.437,53	3.750,00	1.875,00	1.875,00		
0405010208 - OUTROS	Lei N.º75/2013, 12 Setembro	TRANSFERENCIA PARA AS JUNTAS DE FREGUESIA	505094380	FREGUESIA DE CASTELO DO NEIVA	9.821.437,53	2.400,00	1.200,00	1.200,00		
0405010208 - OUTROS	Lei N.º75/2013, 12 Setembro	TRANSFERENCIA PARA AS JUNTAS DE FREGUESIA	505094380	FREGUESIA DE CASTELO DO NEIVA	9.821.437,53	1.515,00	725,00	790,00		
0405010208 - OUTROS	Lei N.º75/2013, 12 Setembro	TRANSFERENCIA PARA AS JUNTAS DE FREGUESIA	506911039	FREGUESIA DE CHAFE	9.821.437,53	2.850,00		2.850,00		
0405010208 - OUTROS	Lei N.º75/2013, 12 Setembro	TRANSFERENCIA PARA AS JUNTAS DE FREGUESIA	506911039	FREGUESIA DE CHAFE	9.821.437,53					
0405010208 - OUTROS	Lei N.º75/2013, 12 Setembro	TRANSFERENCIA PARA AS JUNTAS DE FREGUESIA	506911039	FREGUESIA DE CHAFE	9.821.437,53	1.800,00		1.800,00		
0405010208 - OUTROS	Lei N.º75/2013, 12 Setembro	TRANSFERENCIA PARA AS JUNTAS DE FREGUESIA	506911039	FREGUESIA DE CHAFE	9.821.437,53	5.750,00		5.750,00		
0405010208 - OUTROS	Lei N.º75/2013, 12 Setembro	TRANSFERENCIA PARA AS JUNTAS DE FREGUESIA	506911039	FREGUESIA DE CHAFE	9.821.437,53	5.100,00	5.100,00			
0405010208 - OUTROS	Lei N.º75/2013, 12 Setembro	TRANSFERENCIA PARA AS JUNTAS DE FREGUESIA	506911039	FREGUESIA DE CHAFE	9.821.437,53	1.488,75	1.488,75			
0405010208 - OUTROS	Lei N.º75/2013, 12 Setembro	TRANSFERENCIA PARA AS JUNTAS DE FREGUESIA	506911039	FREGUESIA DE CHAFE	9.821.437,53	2.650,00	2.650,00			
0405010208 - OUTROS	Lei N.º75/2013, 12 Setembro	TRANSFERENCIA PARA AS JUNTAS DE FREGUESIA	506911039	FREGUESIA DE CHAFE	9.821.437,53	2.000,00		2.000,00		
0405010208 - OUTROS	Lei N.º75/2013, 12 Setembro	TRANSFERENCIA PARA AS JUNTAS DE FREGUESIA	506911039	FREGUESIA DE CHAFE	9.821.437,53	1.421,25	1.421,25			
0405010208 - OUTROS	Lei N.º75/2013, 12 Setembro	TRANSFERENCIA PARA AS JUNTAS DE FREGUESIA	506911039	FREGUESIA DE CHAFE	9.821.437,53	1.515,00		1.515,00		

VISUALIZAR REGISTOS S/ EXECUÇÃO : S

Tipo de despesa	Disposições legais	Finalidade	Entidade beneficiária		Despesas Orçamentadas	Despesas autorizadas	Despesas pagas	Despesas autorizadas e não pagas	Devolução de transf. / subs. ocorrida no exercício	Observações
			NIF	Nome / Designação						
	[1]	[2]		[3]	[4]	[5]	[6]	[7]=[5]-[6]	[8]	[9]
0405010208 - OUTROS	Lei N.º75/2013, 12 Setembro	TRANSFERENCIA PARA AS JUNTAS DE FREGUESIA	506911035	FREGUESIA DE CHAFE	9.821.437,53	4.980,00	4.980,00			
0405010208 - OUTROS	Lei N.º75/2013, 12 Setembro	TRANSFERENCIA PARA AS JUNTAS DE FREGUESIA	506911035	FREGUESIA DE CHAFE	9.821.437,53	416,67	416,67			
0405010208 - OUTROS	Lei N.º75/2013, 12 Setembro	TRANSFERENCIA PARA AS JUNTAS DE FREGUESIA	507330501	FREGUESIA DE VILA NOVA DE ANHA	9.821.437,53	15.000,00	15.000,00			
0405010208 - OUTROS	Lei N.º75/2013, 12 Setembro	TRANSFERENCIA PARA AS JUNTAS DE FREGUESIA	507330501	FREGUESIA DE VILA NOVA DE ANHA	9.821.437,53	10.000,00	10.000,00			
0405010208 - OUTROS	Lei N.º75/2013, 12 Setembro	TRANSFERENCIA PARA AS JUNTAS DE FREGUESIA	507330501	FREGUESIA DE VILA NOVA DE ANHA	9.821.437,53	5.000,00		5.000,00		
0405010208 - OUTROS	Lei N.º75/2013, 12 Setembro	TRANSFERENCIA PARA AS JUNTAS DE FREGUESIA	507330501	FREGUESIA DE VILA NOVA DE ANHA	9.821.437,53	7.200,00		7.200,00		
0405010208 - OUTROS	Lei N.º75/2013, 12 Setembro	TRANSFERENCIA PARA AS JUNTAS DE FREGUESIA	507330501	FREGUESIA DE VILA NOVA DE ANHA	9.821.437,53					
0405010208 - OUTROS	Lei N.º75/2013, 12 Setembro	TRANSFERENCIA PARA AS JUNTAS DE FREGUESIA	507725530	FREGUESIA DE AREOSA	9.821.437,53	200,00		200,00		
0405010208 - OUTROS	Lei N.º75/2013, 12 Setembro	TRANSFERENCIA PARA AS JUNTAS DE FREGUESIA	507725530	FREGUESIA DE AREOSA	9.821.437,53	1.000,00		1.000,00		
0405010208 - OUTROS	Lei N.º75/2013, 12 Setembro	TRANSFERENCIA PARA AS JUNTAS DE FREGUESIA	507725530	FREGUESIA DE AREOSA	9.821.437,53	3.000,00	3.000,00			
0405010208 - OUTROS	Lei N.º75/2013, 12 Setembro	TRANSFERENCIA PARA AS JUNTAS DE FREGUESIA	507725530	FREGUESIA DE AREOSA	9.821.437,53	500,00		500,00		
0405010208 - OUTROS	Lei N.º75/2013, 12 Setembro	TRANSFERENCIA PARA AS JUNTAS DE FREGUESIA	507821610	FREGUESIA DE SANTA MARTA DE PORTUZELO	9.821.437,53	180,00		180,00		
0405010208 - OUTROS	Lei N.º75/2013, 12 Setembro	TRANSFERENCIA PARA AS JUNTAS DE FREGUESIA	507821610	FREGUESIA DE SANTA MARTA DE PORTUZELO	9.821.437,53	2.000,00		2.000,00		
0405010208 - OUTROS	Lei N.º75/2013, 12 Setembro	TRANSFERENCIA PARA AS JUNTAS DE FREGUESIA	507821610	FREGUESIA DE SANTA MARTA DE PORTUZELO	9.821.437,53	2.500,00		2.500,00		
0405010208 - OUTROS	Lei N.º75/2013, 12 Setembro	TRANSFERENCIA PARA AS JUNTAS DE FREGUESIA	507821610	FREGUESIA DE SANTA MARTA DE PORTUZELO	9.821.437,53	2.000,00		2.000,00		
0405010208 - OUTROS	Lei N.º75/2013, 12 Setembro	TRANSFERENCIA PARA AS JUNTAS DE FREGUESIA	508017998	FREGUESIA DE SÃO ROMÃO DE NEIVA	9.821.437,53	1.500,00		1.500,00		
0405010208 - OUTROS	Lei N.º75/2013, 12 Setembro	TRANSFERENCIA PARA AS JUNTAS DE FREGUESIA	508017998	FREGUESIA DE SÃO ROMÃO DE NEIVA	9.821.437,53	333,33	333,33			
0405010208 - OUTROS	Lei N.º75/2013, 12 Setembro	TRANSFERENCIA PARA AS JUNTAS DE FREGUESIA	508017998	FREGUESIA DE SÃO ROMÃO DE NEIVA	9.821.437,53	2.943,55	2.943,55			
0405010208 - OUTROS	Lei N.º75/2013, 12 Setembro	TRANSFERENCIA PARA AS JUNTAS DE FREGUESIA	508017998	FREGUESIA DE SÃO ROMÃO DE NEIVA	9.821.437,53	7.380,00	7.380,00			
0405010208 - OUTROS	Lei N.º75/2013, 12 Setembro	TRANSFERENCIA PARA AS JUNTAS DE FREGUESIA	510834990	FREGUESIA DE BARROSELAS E CARVOEIRO	9.821.437,53	900,00	900,00			
0405010208 - OUTROS	Lei N.º75/2013, 12 Setembro	TRANSFERENCIA PARA AS JUNTAS DE FREGUESIA	510834990	FREGUESIA DE BARROSELAS E CARVOEIRO	9.821.437,53	9.000,00	9.000,00			
0405010208 - OUTROS	Lei N.º75/2013, 12 Setembro	TRANSFERENCIA PARA AS JUNTAS DE FREGUESIA	510834990	FREGUESIA DE BARROSELAS E CARVOEIRO	9.821.437,53	2.394,00	2.394,00			
0405010208 - OUTROS	Lei N.º75/2013, 12 Setembro	TRANSFERENCIA PARA AS JUNTAS DE FREGUESIA	510834990	FREGUESIA DE BARROSELAS E CARVOEIRO	9.821.437,53	3.800,00	100,00	3.700,00		
0405010208 - OUTROS	Lei N.º75/2013, 12 Setembro	TRANSFERENCIA PARA AS JUNTAS DE FREGUESIA	510834990	FREGUESIA DE BARROSELAS E CARVOEIRO	9.821.437,53	1.515,00	757,50	757,50		
0405010208 - OUTROS	Lei N.º75/2013, 12 Setembro	TRANSFERENCIA PARA AS JUNTAS DE FREGUESIA	510834990	FREGUESIA DE BARROSELAS E CARVOEIRO	9.821.437,53	411,00	411,00			
0405010208 - OUTROS	Lei N.º75/2013, 12 Setembro	TRANSFERENCIA PARA AS JUNTAS DE FREGUESIA	510835643	FREGUESIA DE CARDIELOS E SERRELEIS	9.821.437,53	2.160,00	2.160,00			
0405010208 - OUTROS	Lei N.º75/2013, 12 Setembro	TRANSFERENCIA PARA AS JUNTAS DE FREGUESIA	510835643	FREGUESIA DE CARDIELOS E SERRELEIS	9.821.437,53	2.000,00		2.000,00		
0405010208 - OUTROS	Lei N.º75/2013, 12 Setembro	TRANSFERENCIA PARA AS JUNTAS DE FREGUESIA	510835643	FREGUESIA DE CARDIELOS E SERRELEIS	9.821.437,53	1.140,00	360,00	780,00		
0405010208 - OUTROS	Lei N.º75/2013, 12 Setembro	TRANSFERENCIA PARA AS JUNTAS DE FREGUESIA	510835643	FREGUESIA DE CARDIELOS E SERRELEIS	9.821.437,53	733,33	733,33			
0405010208 - OUTROS	Lei N.º75/2013, 12 Setembro	TRANSFERENCIA PARA AS JUNTAS DE FREGUESIA	510835643	FREGUESIA DE CARDIELOS E SERRELEIS	9.821.437,53	666,67	666,67			
0405010208 - OUTROS	Lei N.º75/2013, 12 Setembro	TRANSFERENCIA PARA AS JUNTAS DE FREGUESIA	510835643	FREGUESIA DE CARDIELOS E SERRELEIS	9.821.437,53	2.500,00	2.500,00			

VISUALIZAR REGISTOS S/ EXECUÇÃO : S

Tipo de despesa	Disposições legais	Finalidade	Entidade beneficiária		Despesas Orçamentadas	Despesas autorizadas	Despesas pagas	Despesas autorizadas e não pagas	Devolução de transf. / subs. ocorrida no exercício	Observações
			NIF	Nome / Designação						
	[1]	[2]		[3]	[4]	[5]	[6]	[7]=[5]-[6]	[8]	[9]
0405010208 - OUTROS	Lei N.º75/2013, 12 Setembro	TRANSFERENCIA PARA AS JUNTAS DE FREGUESIA	510835643	FREGUESIA DE CARDIELOS E SERRELEIS	9.821.437,53	1.890,00	1.890,00			
0405010208 - OUTROS	Lei N.º75/2013, 12 Setembro	TRANSFERENCIA PARA AS JUNTAS DE FREGUESIA	510835643	FREGUESIA DE CARDIELOS E SERRELEIS	9.821.437,53	1.855,00	1.855,00			
0405010208 - OUTROS	Lei N.º75/2013, 12 Setembro	TRANSFERENCIA PARA AS JUNTAS DE FREGUESIA	510835643	FREGUESIA DE CARDIELOS E SERRELEIS	9.821.437,53	1.265,00	1.265,00			
0405010208 - OUTROS	Lei N.º75/2013, 12 Setembro	TRANSFERENCIA PARA AS JUNTAS DE FREGUESIA	510835643	FREGUESIA DE CARDIELOS E SERRELEIS	9.821.437,53	1.500,00	1.500,00			
0405010208 - OUTROS	Lei N.º75/2013, 12 Setembro	TRANSFERENCIA PARA AS JUNTAS DE FREGUESIA	510837123	FREGUESIA DE GERAZ DO LIMA (STA MARIA, STA LEOCADIA E MOREIRA)E DEÃO	9.821.437,53	1.000,00	1.000,00			
0405010208 - OUTROS	Lei N.º75/2013, 12 Setembro	TRANSFERENCIA PARA AS JUNTAS DE FREGUESIA	510837123	FREGUESIA DE GERAZ DO LIMA (STA MARIA, STA LEOCADIA E MOREIRA)E DEÃO	9.821.437,53	6.250,00	6.250,00			
0405010208 - OUTROS	Lei N.º75/2013, 12 Setembro	TRANSFERENCIA PARA AS JUNTAS DE FREGUESIA	510837123	FREGUESIA DE GERAZ DO LIMA (STA MARIA, STA LEOCADIA E MOREIRA)E DEÃO	9.821.437,53	4.690,00	4.690,00			
0405010208 - OUTROS	Lei N.º75/2013, 12 Setembro	TRANSFERENCIA PARA AS JUNTAS DE FREGUESIA	510837123	FREGUESIA DE GERAZ DO LIMA (STA MARIA, STA LEOCADIA E MOREIRA)E DEÃO	9.821.437,53	2.360,00	2.360,00			
0405010208 - OUTROS	Lei N.º75/2013, 12 Setembro	TRANSFERENCIA PARA AS JUNTAS DE FREGUESIA	510837123	FREGUESIA DE GERAZ DO LIMA (STA MARIA, STA LEOCADIA E MOREIRA)E DEÃO	9.821.437,53	361,77	361,77			
0405010208 - OUTROS	Lei N.º75/2013, 12 Setembro	TRANSFERENCIA PARA AS JUNTAS DE FREGUESIA	510837123	FREGUESIA DE GERAZ DO LIMA (STA MARIA, STA LEOCADIA E MOREIRA)E DEÃO	9.821.437,53	13.639,00	13.639,00			
0405010208 - OUTROS	Lei N.º75/2013, 12 Setembro	TRANSFERENCIA PARA AS JUNTAS DE FREGUESIA	510837123	FREGUESIA DE GERAZ DO LIMA (STA MARIA, STA LEOCADIA E MOREIRA)E DEÃO	9.821.437,53	1.968,75	1.968,75			
0405010208 - OUTROS	Lei N.º75/2013, 12 Setembro	TRANSFERENCIA PARA AS JUNTAS DE FREGUESIA	510837123	FREGUESIA DE GERAZ DO LIMA (STA MARIA, STA LEOCADIA E MOREIRA)E DEÃO	9.821.437,53	2.500,00	2.500,00			
0405010208 - OUTROS	Lei N.º75/2013, 12 Setembro	TRANSFERENCIA PARA AS JUNTAS DE FREGUESIA	510837123	FREGUESIA DE GERAZ DO LIMA (STA MARIA, STA LEOCADIA E MOREIRA)E DEÃO	9.821.437,53	4.100,00	2.321,62	1.778,38		
0405010208 - OUTROS	Lei N.º75/2013, 12 Setembro	TRANSFERENCIA PARA AS JUNTAS DE FREGUESIA	510837123	FREGUESIA DE GERAZ DO LIMA (STA MARIA, STA LEOCADIA E MOREIRA)E DEÃO	9.821.437,53	10.000,00	2.500,00	7.500,00		
0405010208 - OUTROS	Lei N.º75/2013, 12 Setembro	TRANSFERENCIA PARA AS JUNTAS DE FREGUESIA	510837123	FREGUESIA DE GERAZ DO LIMA (STA MARIA, STA LEOCADIA E MOREIRA)E DEÃO	9.821.437,53	2.000,00		2.000,00		
0405010208 - OUTROS	Lei N.º75/2013, 12 Setembro	TRANSFERENCIA PARA AS JUNTAS DE FREGUESIA	510837123	FREGUESIA DE GERAZ DO LIMA (STA MARIA, STA LEOCADIA E MOREIRA)E DEÃO	9.821.437,53	500,00		500,00		
0405010208 - OUTROS	Lei N.º75/2013, 12 Setembro	TRANSFERENCIA PARA AS JUNTAS DE FREGUESIA	510837123	FREGUESIA DE GERAZ DO LIMA (STA MARIA, STA LEOCADIA E MOREIRA)E DEÃO	9.821.437,53	3.600,00	3.600,00			
0405010208 - OUTROS	Lei N.º75/2013, 12 Setembro	TRANSFERENCIA PARA AS JUNTAS DE FREGUESIA	510837123	FREGUESIA DE GERAZ DO LIMA (STA MARIA, STA LEOCADIA E MOREIRA)E DEÃO	9.821.437,53	3.528,00		3.528,00		
0405010208 - OUTROS	Lei N.º75/2013, 12 Setembro	TRANSFERENCIA PARA AS JUNTAS DE FREGUESIA	510837840	FREGUESIA DE MAZAREFES E VILA FRIA	9.821.437,53	60,00	60,00			
0405010208 - OUTROS	Lei N.º75/2013, 12 Setembro	TRANSFERENCIA PARA AS JUNTAS DE FREGUESIA	510837840	FREGUESIA DE MAZAREFES E VILA FRIA	9.821.437,53	240,00	240,00			
0405010208 - OUTROS	Lei N.º75/2013, 12 Setembro	TRANSFERENCIA PARA AS JUNTAS DE FREGUESIA	510837840	FREGUESIA DE MAZAREFES E VILA FRIA	9.821.437,53	1.500,00		1.500,00		
0405010208 - OUTROS	Lei N.º75/2013, 12 Setembro	TRANSFERENCIA PARA AS JUNTAS DE FREGUESIA	510837840	FREGUESIA DE MAZAREFES E VILA FRIA	9.821.437,53	2.800,00		2.800,00		
0405010208 - OUTROS	Lei N.º75/2013, 12 Setembro	TRANSFERENCIA PARA AS JUNTAS DE FREGUESIA	510837840	FREGUESIA DE MAZAREFES E VILA FRIA	9.821.437,53	1.515,00		1.515,00		
0405010208 - OUTROS	Lei N.º75/2013, 12 Setembro	TRANSFERENCIA PARA AS JUNTAS DE FREGUESIA	510837840	FREGUESIA DE MAZAREFES E VILA FRIA	9.821.437,53	6.760,00	6.760,00			

VISUALIZAR REGISTOS S/ EXECUÇÃO : S

Tipo de despesa	Disposições legais	Finalidade	Entidade beneficiária		Despesas Orçamentadas	Despesas autorizadas	Despesas pagas	Despesas autorizadas e não pagas	Devolução de transf. / subs. ocorrida no exercício	Observações
			NIF	Nome / Designação						
	[1]	[2]		[3]	[4]	[5]	[6]	[7]=[5]-[6]	[8]	[9]
0405010208 - OUTROS	Lei N.º75/2013, 12 Setembro	TRANSFERENCIA PARA AS JUNTAS DE FREGUESIA	510837840	FREGUESIA DE MAZAREFES E VILA FRIA	9.821.437,53	2.541,00	2.541,00			
0405010208 - OUTROS	Lei N.º75/2013, 12 Setembro	TRANSFERENCIA PARA AS JUNTAS DE FREGUESIA	510837840	FREGUESIA DE MAZAREFES E VILA FRIA	9.821.437,53	2.500,00	2.500,00			
0405010208 - OUTROS	Lei N.º75/2013, 12 Setembro	TRANSFERENCIA PARA AS JUNTAS DE FREGUESIA	510837840	FREGUESIA DE MAZAREFES E VILA FRIA	9.821.437,53	2.500,00		2.500,00		
0405010208 - OUTROS	Lei N.º75/2013, 12 Setembro	TRANSFERENCIA PARA AS JUNTAS DE FREGUESIA	510838278	FREGUESIA DE NOGUEIRA,MEIXEDO E VILAR MURTEDA	9.821.437,53	1.515,00		1.515,00		
0405010208 - OUTROS	Lei N.º75/2013, 12 Setembro	TRANSFERENCIA PARA AS JUNTAS DE FREGUESIA	510838278	FREGUESIA DE NOGUEIRA,MEIXEDO E VILAR MURTEDA	9.821.437,53	2.864,12	2.864,12			
0405010208 - OUTROS	Lei N.º75/2013, 12 Setembro	TRANSFERENCIA PARA AS JUNTAS DE FREGUESIA	510838278	FREGUESIA DE NOGUEIRA,MEIXEDO E VILAR MURTEDA	9.821.437,53	8.950,00		8.950,00		
0405010208 - OUTROS	Lei N.º75/2013, 12 Setembro	TRANSFERENCIA PARA AS JUNTAS DE FREGUESIA	510838278	FREGUESIA DE NOGUEIRA,MEIXEDO E VILAR MURTEDA	9.821.437,53	2.500,00		2.500,00		
0405010208 - OUTROS	Lei N.º75/2013, 12 Setembro	TRANSFERENCIA PARA AS JUNTAS DE FREGUESIA	510838278	FREGUESIA DE NOGUEIRA,MEIXEDO E VILAR MURTEDA	9.821.437,53	2.000,00		2.000,00		
0405010208 - OUTROS	Lei N.º75/2013, 12 Setembro	TRANSFERENCIA PARA AS JUNTAS DE FREGUESIA	510838278	FREGUESIA DE NOGUEIRA,MEIXEDO E VILAR MURTEDA	9.821.437,53	5.000,00		5.000,00		
0405010208 - OUTROS	Lei N.º75/2013, 12 Setembro	TRANSFERENCIA PARA AS JUNTAS DE FREGUESIA	510838278	FREGUESIA DE NOGUEIRA,MEIXEDO E VILAR MURTEDA	9.821.437,53					
0405010208 - OUTROS	Lei N.º75/2013, 12 Setembro	TRANSFERENCIA PARA AS JUNTAS DE FREGUESIA	510838278	FREGUESIA DE NOGUEIRA,MEIXEDO E VILAR MURTEDA	9.821.437,53	5.500,00	5.500,00			
0405010208 - OUTROS	Lei N.º75/2013, 12 Setembro	TRANSFERENCIA PARA AS JUNTAS DE FREGUESIA	510840353	FREGUESIA SUBPORTELA, DEOCRISTE E PORTELA SUZÃ	9.821.437,53	1.500,00		1.500,00		
0405010208 - OUTROS	Lei N.º75/2013, 12 Setembro	TRANSFERENCIA PARA AS JUNTAS DE FREGUESIA	510840353	FREGUESIA SUBPORTELA, DEOCRISTE E PORTELA SUZÃ	9.821.437,53	1.200,00	300,00	900,00		
0405010208 - OUTROS	Lei N.º75/2013, 12 Setembro	TRANSFERENCIA PARA AS JUNTAS DE FREGUESIA	510840353	FREGUESIA SUBPORTELA, DEOCRISTE E PORTELA SUZÃ	9.821.437,53	1.600,00		1.600,00		
0405010208 - OUTROS	Lei N.º75/2013, 12 Setembro	TRANSFERENCIA PARA AS JUNTAS DE FREGUESIA	510840353	FREGUESIA SUBPORTELA, DEOCRISTE E PORTELA SUZÃ	9.821.437,53	2.700,00	2.700,00			
0405010208 - OUTROS	Lei N.º75/2013, 12 Setembro	TRANSFERENCIA PARA AS JUNTAS DE FREGUESIA	510840353	FREGUESIA SUBPORTELA, DEOCRISTE E PORTELA SUZÃ	9.821.437,53	5.000,00	5.000,00			
0405010208 - OUTROS	Lei N.º75/2013, 12 Setembro	TRANSFERENCIA PARA AS JUNTAS DE FREGUESIA	510840353	FREGUESIA SUBPORTELA, DEOCRISTE E PORTELA SUZÃ	9.821.437,53	3.950,00	3.950,00			
0405010208 - OUTROS	Lei N.º75/2013, 12 Setembro	TRANSFERENCIA PARA AS JUNTAS DE FREGUESIA	510840353	FREGUESIA SUBPORTELA, DEOCRISTE E PORTELA SUZÃ	9.821.437,53	1.200,00		1.200,00		
0405010208 - OUTROS	Lei N.º75/2013, 12 Setembro	TRANSFERENCIA PARA AS JUNTAS DE FREGUESIA	510840353	FREGUESIA SUBPORTELA, DEOCRISTE E PORTELA SUZÃ	9.821.437,53	10.000,00	6.700,00	3.300,00		
0405010208 - OUTROS	Lei N.º75/2013, 12 Setembro	TRANSFERENCIA PARA AS JUNTAS DE FREGUESIA	510840566	FREGUESIA DE TORRE E VILA MOU	9.821.437,53	3.317,98	3.317,98			
0405010208 - OUTROS	Lei N.º75/2013, 12 Setembro	TRANSFERENCIA PARA AS JUNTAS DE FREGUESIA	510840566	FREGUESIA DE TORRE E VILA MOU	9.821.437,53	364,37	364,37			
0405010208 - OUTROS	Lei N.º75/2013, 12 Setembro	TRANSFERENCIA PARA AS JUNTAS DE FREGUESIA	510840566	FREGUESIA DE TORRE E VILA MOU	9.821.437,53	3.500,00		3.500,00		
0405010208 - OUTROS	Lei N.º75/2013, 12 Setembro	TRANSFERENCIA PARA AS JUNTAS DE FREGUESIA	510840566	FREGUESIA DE TORRE E VILA MOU	9.821.437,53	8.500,00	8.500,00			
0405010208 - OUTROS	Lei N.º75/2013, 12 Setembro	TRANSFERENCIA PARA AS JUNTAS DE FREGUESIA	510840566	FREGUESIA DE TORRE E VILA MOU	9.821.437,53	10.710,00	8.820,00	1.890,00		
0405010208 - OUTROS	Lei N.º75/2013, 12 Setembro	TRANSFERENCIA PARA AS JUNTAS DE FREGUESIA	510840566	FREGUESIA DE TORRE E VILA MOU	9.821.437,53	3.400,00	1.700,00	1.700,00		
0405010208 - OUTROS	Lei N.º75/2013, 12 Setembro	TRANSFERENCIA PARA AS JUNTAS DE FREGUESIA	510840566	FREGUESIA DE TORRE E VILA MOU	9.821.437,53	1.515,00		1.515,00		
0405010208 - OUTROS	Lei N.º75/2013, 12 Setembro	TRANSFERENCIA PARA AS JUNTAS DE FREGUESIA	510840949	FREGUESIA SANTA MARIA MAIOR, MONSERRATE E MEADELA	9.821.437,53	1.140,00	360,00	780,00		
0405010208 - OUTROS	Lei N.º75/2013, 12 Setembro	TRANSFERENCIA PARA AS JUNTAS DE FREGUESIA	510840949	FREGUESIA SANTA MARIA MAIOR, MONSERRATE E MEADELA	9.821.437,53	180,00	180,00			
0405010208 - OUTROS	Lei N.º75/2013, 12 Setembro	TRANSFERENCIA PARA AS JUNTAS DE FREGUESIA	510840949	FREGUESIA SANTA MARIA MAIOR, MONSERRATE E MEADELA	9.821.437,53	2.000,00		2.000,00		
0405010208 - OUTROS	Lei N.º75/2013, 12 Setembro	TRANSFERENCIA PARA AS JUNTAS DE FREGUESIA	510840949	FREGUESIA SANTA MARIA MAIOR, MONSERRATE E MEADELA	9.821.437,53					
0405010208 - OUTROS	Lei N.º75/2013, 12 Setembro	TRANSFERENCIA PARA AS JUNTAS DE FREGUESIA	510840949	FREGUESIA SANTA MARIA MAIOR, MONSERRATE E MEADELA	9.821.437,53	3.060,00	3.060,00			

VISUALIZAR REGISTOS S/ EXECUÇÃO : S

Tipo de despesa	Disposições legais	Finalidade	Entidade beneficiária		Despesas Orçamentadas	Despesas autorizadas	Despesas pagas	Despesas autorizadas e não pagas	Devolução de transf. / subs. ocorrida no exercício	Observações
			NIF	Nome / Designação						
	[1]	[2]		[3]	[4]	[5]	[6]	[7]=[5]-[6]	[8]	[9]
0405010208 - OUTROS	Lei N.º75/2013, 12 Setembro	TRANSFERENCIA PARA AS JUNTAS DE FREGUESIA	510840949	FREGUESIA SANTA MARIA MAIOR, MONSERRATE E MEADELA	9.821.437,53	10.000,00	10.000,00			
0405010208 - OUTROS	Lei N.º75/2013, 12 Setembro	TRANSFERENCIA PARA AS JUNTAS DE FREGUESIA	510840949	FREGUESIA SANTA MARIA MAIOR, MONSERRATE E MEADELA	9.821.437,53	3.000,00		3.000,00		
0405010208 - OUTROS	Lei N.º75/2013, 12 Setembro	TRANSFERENCIA PARA AS JUNTAS DE FREGUESIA	510840949	FREGUESIA SANTA MARIA MAIOR, MONSERRATE E MEADELA	9.821.437,53	0,30	0,30			
0405010208 - OUTROS	Lei N.º75/2013, 12 Setembro	TRANSFERENCIA PARA AS JUNTAS DE FREGUESIA	510840949	FREGUESIA SANTA MARIA MAIOR, MONSERRATE E MEADELA	9.821.437,53	950,00		950,00		
0405010208 - OUTROS	Lei N.º75/2013, 12 Setembro	Apoio à Época Balnear nos Jardins de Infância - Ano letivo 2022-23	600072819	AGRUPAMENTO DE ESCOLAS DE ENTRE ARGA E LIMA	9.821.437,53					
0405010208 - OUTROS	Lei N.º75/2013, 12 Setembro	Apoio à Época Balnear nos Jardins de Infância - Ano letivo 2022-23	600073041	AGRUPAMENTO DE ESCOLAS DE MONSERRATE	9.821.437,53					
0405010208 - OUTROS	Lei N.º75/2013, 12 Setembro	TRANSFERENCIA PARA AS JUNTAS DE FREGUESIA	600073360	AGRUPAMENTO ESCOLAS PINTOR JOSE DE BRITO	9.821.437,53					
0405010208 - OUTROS	Lei N.º75/2013, 12 Setembro	Apoio à Época Balnear nos Jardins de Infância - Ano letivo 2022-23	600073688	AGRUPAMENTO VERTICAL DE ESCOLAS DA ABELHEIRA	9.821.437,53					
0405010208 - OUTROS	Lei N.º75/2013, 12 Setembro	Apoio à Época Balnear nos Jardins de Infância - Ano letivo 2022-23	600074447	AGRUPAMENTO DE ESCOLAS DE MONTE DA OLA	9.821.437,53					
0405010208 - OUTROS	TCFDL 57/2019 Concretiza a transferência de competências dos municípios para os órgãos das freguesia	TRANSFERENCIA PARA AS JUNTAS DE FREGUESIA	500998604	JUNTA DE FREGUESIA DE LANHESES	9.821.437,53	1.528,33	1.528,33			
0405010208 - OUTROS	TCFDL 57/2019 Concretiza a transferência de competências dos municípios para os órgãos das freguesia	TRANSFERENCIA PARA AS JUNTAS DE FREGUESIA	500998604	JUNTA DE FREGUESIA DE LANHESES	9.821.437,53	1.528,33	1.528,33			
0405010208 - OUTROS	TCFDL 57/2019 Concretiza a transferência de competências dos municípios para os órgãos das freguesia	TRANSFERENCIA PARA AS JUNTAS DE FREGUESIA	500998604	JUNTA DE FREGUESIA DE LANHESES	9.821.437,53	1.528,33	1.528,33			
0405010208 - OUTROS	TCFDL 57/2019 Concretiza a transferência de competências dos municípios para os órgãos das freguesia	TRANSFERENCIA PARA AS JUNTAS DE FREGUESIA	500998604	JUNTA DE FREGUESIA DE LANHESES	9.821.437,53	1.528,33	1.528,33			
0405010208 - OUTROS	TCFDL 57/2019 Concretiza a transferência de competências dos municípios para os órgãos das freguesia	TRANSFERENCIA PARA AS JUNTAS DE FREGUESIA	500998604	JUNTA DE FREGUESIA DE LANHESES	9.821.437,53	1.528,33	1.528,33			
0405010208 - OUTROS	TCFDL 57/2019 Concretiza a transferência de competências dos municípios para os órgãos das freguesia	TRANSFERENCIA PARA AS JUNTAS DE FREGUESIA	500998604	JUNTA DE FREGUESIA DE LANHESES	9.821.437,53	1.528,33	1.528,33		650,00	
0405010208 - OUTROS	TCFDL 57/2019 Concretiza a transferência de competências dos municípios para os órgãos das freguesia	TRANSFERENCIA PARA AS JUNTAS DE FREGUESIA	500998604	JUNTA DE FREGUESIA DE LANHESES	9.821.437,53	1.528,37	1.528,37			
0405010208 - OUTROS	TCFDL 57/2019 Concretiza a transferência de competências dos municípios para os órgãos das freguesia	TRANSFERENCIA PARA AS JUNTAS DE FREGUESIA	500998604	JUNTA DE FREGUESIA DE LANHESES	9.821.437,53	1.528,33	1.528,33			
0405010208 - OUTROS	TCFDL 57/2019 Concretiza a transferência de competências dos municípios para os órgãos das freguesia	TRANSFERENCIA PARA AS JUNTAS DE FREGUESIA	500998604	JUNTA DE FREGUESIA DE LANHESES	9.821.437,53	1.528,33	1.528,33			

VISUALIZAR REGISTOS S/ EXECUÇÃO : S

Tipo de despesa	Disposições legais	Finalidade	Entidade beneficiária		Despesas Orçamentadas	Despesas autorizadas	Despesas pagas	Despesas autorizadas e não pagas	Devolução de transf. / subs. ocorrida no exercício	Observações
			NIF	Nome / Designação						
	[1]	[2]		[3]	[4]	[5]	[6]	[7]=[5]-[6]	[8]	[9]
0405010208 - OUTROS	TCFDL 57/2019 Concretiza a transferência de competências dos municípios para os órgãos das freguesia	TRANSFERENCIA PARA AS JUNTAS DE FREGUESIA	500998604	JUNTA DE FREGUESIA DE LANHESES	9.821.437,53	1.528,33	1.528,33			
0405010208 - OUTROS	TCFDL 57/2019 Concretiza a transferência de competências dos municípios para os órgãos das freguesia	TRANSFERENCIA PARA AS JUNTAS DE FREGUESIA	500998604	JUNTA DE FREGUESIA DE LANHESES	9.821.437,53	1.528,33	1.528,33			
0405010208 - OUTROS	TCFDL 57/2019 Concretiza a transferência de competências dos municípios para os órgãos das freguesia	TRANSFERENCIA PARA AS JUNTAS DE FREGUESIA	500999686	FREGUESIA DE AMONDE	9.821.437,53	750,00	750,00			
0405010208 - OUTROS	TCFDL 57/2019 Concretiza a transferência de competências dos municípios para os órgãos das freguesia	TRANSFERENCIA PARA AS JUNTAS DE FREGUESIA	500999686	FREGUESIA DE AMONDE	9.821.437,53	750,00	750,00			
0405010208 - OUTROS	TCFDL 57/2019 Concretiza a transferência de competências dos municípios para os órgãos das freguesia	TRANSFERENCIA PARA AS JUNTAS DE FREGUESIA	500999686	FREGUESIA DE AMONDE	9.821.437,53	750,00	750,00			
0405010208 - OUTROS	TCFDL 57/2019 Concretiza a transferência de competências dos municípios para os órgãos das freguesia	TRANSFERENCIA PARA AS JUNTAS DE FREGUESIA	500999686	FREGUESIA DE AMONDE	9.821.437,53	750,00	750,00			
0405010208 - OUTROS	TCFDL 57/2019 Concretiza a transferência de competências dos municípios para os órgãos das freguesia	TRANSFERENCIA PARA AS JUNTAS DE FREGUESIA	500999686	FREGUESIA DE AMONDE	9.821.437,53	750,00	750,00			
0405010208 - OUTROS	TCFDL 57/2019 Concretiza a transferência de competências dos municípios para os órgãos das freguesia	TRANSFERENCIA PARA AS JUNTAS DE FREGUESIA	500999686	FREGUESIA DE AMONDE	9.821.437,53	750,00	750,00			
0405010208 - OUTROS	TCFDL 57/2019 Concretiza a transferência de competências dos municípios para os órgãos das freguesia	TRANSFERENCIA PARA AS JUNTAS DE FREGUESIA	500999686	FREGUESIA DE AMONDE	9.821.437,53	750,00	750,00			
0405010208 - OUTROS	TCFDL 57/2019 Concretiza a transferência de competências dos municípios para os órgãos das freguesia	TRANSFERENCIA PARA AS JUNTAS DE FREGUESIA	500999686	FREGUESIA DE AMONDE	9.821.437,53	750,00	750,00			
0405010208 - OUTROS	TCFDL 57/2019 Concretiza a transferência de competências dos municípios para os órgãos das freguesia	TRANSFERENCIA PARA AS JUNTAS DE FREGUESIA	500999686	FREGUESIA DE AMONDE	9.821.437,53	750,00	750,00			
0405010208 - OUTROS	TCFDL 57/2019 Concretiza a transferência de competências dos municípios para os órgãos das freguesia	TRANSFERENCIA PARA AS JUNTAS DE FREGUESIA	500999686	FREGUESIA DE AMONDE	9.821.437,53	750,00	750,00			
0405010208 - OUTROS	TCFDL 57/2019 Concretiza a transferência de competências dos municípios para os órgãos das freguesia	TRANSFERENCIA PARA AS JUNTAS DE FREGUESIA	500999686	FREGUESIA DE AMONDE	9.821.437,53	750,00	750,00			
0405010208 - OUTROS	TCFDL 57/2019 Concretiza a transferência de competências dos municípios para os órgãos das freguesia	TRANSFERENCIA PARA AS JUNTAS DE FREGUESIA	501065962	FREGUESIA DE DARQUE	9.821.437,53	5.814,17	5.814,17		333,34	

VISUALIZAR REGISTOS S/ EXECUÇÃO : S

Tipo de despesa	Disposições legais	Finalidade	Entidade beneficiária		Despesas Orçamentadas	Despesas autorizadas	Despesas pagas	Despesas autorizadas e não pagas	Devolução de transf. / subs. ocorrida no exercício	Observações
	[1]	[2]	NIF	Nome / Designação [3]	[4]	[5]	[6]	[7]=[5]-[6]	[8]	[9]
0405010208 - OUTROS	TCFDL 57/2019 Concretiza a transferência de competências dos municípios para os órgãos das freguesia	TRANSFERENCIA PARA AS JUNTAS DE FREGUESIA	501065962	FREGUESIA DE DARQUE	9.821.437,53	5.814,17	5.814,17			
0405010208 - OUTROS	TCFDL 57/2019 Concretiza a transferência de competências dos municípios para os órgãos das freguesia	TRANSFERENCIA PARA AS JUNTAS DE FREGUESIA	501065962	FREGUESIA DE DARQUE	9.821.437,53	5.814,13	5.814,13			
0405010208 - OUTROS	TCFDL 57/2019 Concretiza a transferência de competências dos municípios para os órgãos das freguesia	TRANSFERENCIA PARA AS JUNTAS DE FREGUESIA	501065962	FREGUESIA DE DARQUE	9.821.437,53	5.814,17	5.814,17			
0405010208 - OUTROS	TCFDL 57/2019 Concretiza a transferência de competências dos municípios para os órgãos das freguesia	TRANSFERENCIA PARA AS JUNTAS DE FREGUESIA	501065962	FREGUESIA DE DARQUE	9.821.437,53	5.814,17	5.814,17			
0405010208 - OUTROS	TCFDL 57/2019 Concretiza a transferência de competências dos municípios para os órgãos das freguesia	TRANSFERENCIA PARA AS JUNTAS DE FREGUESIA	501065962	FREGUESIA DE DARQUE	9.821.437,53	5.814,17	5.814,17			
0405010208 - OUTROS	TCFDL 57/2019 Concretiza a transferência de competências dos municípios para os órgãos das freguesia	TRANSFERENCIA PARA AS JUNTAS DE FREGUESIA	501065962	FREGUESIA DE DARQUE	9.821.437,53	5.814,17	5.814,17			
0405010208 - OUTROS	TCFDL 57/2019 Concretiza a transferência de competências dos municípios para os órgãos das freguesia	TRANSFERENCIA PARA AS JUNTAS DE FREGUESIA	501065962	FREGUESIA DE DARQUE	9.821.437,53	5.814,17	5.814,17			
0405010208 - OUTROS	TCFDL 57/2019 Concretiza a transferência de competências dos municípios para os órgãos das freguesia	TRANSFERENCIA PARA AS JUNTAS DE FREGUESIA	501065962	FREGUESIA DE DARQUE	9.821.437,53	5.814,17	5.814,17			
0405010208 - OUTROS	TCFDL 57/2019 Concretiza a transferência de competências dos municípios para os órgãos das freguesia	TRANSFERENCIA PARA AS JUNTAS DE FREGUESIA	501065962	FREGUESIA DE DARQUE	9.821.437,53	5.814,17	5.814,17			
0405010208 - OUTROS	TCFDL 57/2019 Concretiza a transferência de competências dos municípios para os órgãos das freguesia	TRANSFERENCIA PARA AS JUNTAS DE FREGUESIA	501065962	FREGUESIA DE DARQUE	9.821.437,53	5.814,17	5.814,17			
0405010208 - OUTROS	TCFDL 57/2019 Concretiza a transferência de competências dos municípios para os órgãos das freguesia	TRANSFERENCIA PARA AS JUNTAS DE FREGUESIA	501065962	FREGUESIA DE DARQUE	9.821.437,53	5.814,17	5.814,17			
0405010208 - OUTROS	TCFDL 57/2019 Concretiza a transferência de competências dos municípios para os órgãos das freguesia	TRANSFERENCIA PARA AS JUNTAS DE FREGUESIA	501065970	FREGUESIA DE MUJÃES	9.821.437,53	1.571,67	1.571,67			
0405010208 - OUTROS	TCFDL 57/2019 Concretiza a transferência de competências dos municípios para os órgãos das freguesia	TRANSFERENCIA PARA AS JUNTAS DE FREGUESIA	501065970	FREGUESIA DE MUJÃES	9.821.437,53	1.571,67	1.571,67			
0405010208 - OUTROS	TCFDL 57/2019 Concretiza a transferência de competências dos municípios para os órgãos das freguesia	TRANSFERENCIA PARA AS JUNTAS DE FREGUESIA	501065970	FREGUESIA DE MUJÃES	9.821.437,53	1.571,67	1.571,67			
0405010208 - OUTROS	TCFDL 57/2019 Concretiza a transferência de competências dos municípios para os órgãos das freguesia	TRANSFERENCIA PARA AS JUNTAS DE FREGUESIA	501065970	FREGUESIA DE MUJÃES	9.821.437,53	1.571,67	1.571,67			

VISUALIZAR REGISTOS S/ EXECUÇÃO : S

Tipo de despesa	Disposições legais	Finalidade	Entidade beneficiária		Despesas Orçamentadas	Despesas autorizadas	Despesas pagas	Despesas autorizadas e não pagas	Devolução de transf. / subs. ocorrida no exercício	Observações
			NIF	Nome / Designação						
	[1]	[2]		[3]	[4]	[5]	[6]	[7]=[5]-[6]	[8]	[9]
0405010208 - OUTROS	TCFDL 57/2019 Concretiza a transferência de competências dos municípios para os órgãos das freguesia	TRANSFERENCIA PARA AS JUNTAS DE FREGUESIA	501065970	FREGUESIA DE MUJÃES	9.821.437,53	1.571,67	1.571,67			
0405010208 - OUTROS	TCFDL 57/2019 Concretiza a transferência de competências dos municípios para os órgãos das freguesia	TRANSFERENCIA PARA AS JUNTAS DE FREGUESIA	501065970	FREGUESIA DE MUJÃES	9.821.437,53	1.571,63	1.571,63			
0405010208 - OUTROS	TCFDL 57/2019 Concretiza a transferência de competências dos municípios para os órgãos das freguesia	TRANSFERENCIA PARA AS JUNTAS DE FREGUESIA	501065970	FREGUESIA DE MUJÃES	9.821.437,53	1.571,67	1.571,67			
0405010208 - OUTROS	TCFDL 57/2019 Concretiza a transferência de competências dos municípios para os órgãos das freguesia	TRANSFERENCIA PARA AS JUNTAS DE FREGUESIA	501065970	FREGUESIA DE MUJÃES	9.821.437,53	1.571,67	1.571,67			
0405010208 - OUTROS	TCFDL 57/2019 Concretiza a transferência de competências dos municípios para os órgãos das freguesia	TRANSFERENCIA PARA AS JUNTAS DE FREGUESIA	501065970	FREGUESIA DE MUJÃES	9.821.437,53	1.571,67	1.571,67			
0405010208 - OUTROS	TCFDL 57/2019 Concretiza a transferência de competências dos municípios para os órgãos das freguesia	TRANSFERENCIA PARA AS JUNTAS DE FREGUESIA	501065970	FREGUESIA DE MUJÃES	9.821.437,53	1.571,67	1.571,67			
0405010208 - OUTROS	TCFDL 57/2019 Concretiza a transferência de competências dos municípios para os órgãos das freguesia	TRANSFERENCIA PARA AS JUNTAS DE FREGUESIA	501065970	FREGUESIA DE MUJÃES	9.821.437,53	1.571,67	1.571,67			
0405010208 - OUTROS	TCFDL 57/2019 Concretiza a transferência de competências dos municípios para os órgãos das freguesia	TRANSFERENCIA PARA AS JUNTAS DE FREGUESIA	501065970	FREGUESIA DE MUJÃES	9.821.437,53	1.571,67	1.571,67			
0405010208 - OUTROS	TCFDL 57/2019 Concretiza a transferência de competências dos municípios para os órgãos das freguesia	TRANSFERENCIA PARA AS JUNTAS DE FREGUESIA	501067310	FREGUESIA DE CARREÇO	9.821.437,53	1.285,00	1.285,00			
0405010208 - OUTROS	TCFDL 57/2019 Concretiza a transferência de competências dos municípios para os órgãos das freguesia	TRANSFERENCIA PARA AS JUNTAS DE FREGUESIA	501067310	FREGUESIA DE CARREÇO	9.821.437,53	1.285,00	1.285,00			
0405010208 - OUTROS	TCFDL 57/2019 Concretiza a transferência de competências dos municípios para os órgãos das freguesia	TRANSFERENCIA PARA AS JUNTAS DE FREGUESIA	501067310	FREGUESIA DE CARREÇO	9.821.437,53	1.285,00	1.285,00			
0405010208 - OUTROS	TCFDL 57/2019 Concretiza a transferência de competências dos municípios para os órgãos das freguesia	TRANSFERENCIA PARA AS JUNTAS DE FREGUESIA	501067310	FREGUESIA DE CARREÇO	9.821.437,53	1.285,00	1.285,00			
0405010208 - OUTROS	TCFDL 57/2019 Concretiza a transferência de competências dos municípios para os órgãos das freguesia	TRANSFERENCIA PARA AS JUNTAS DE FREGUESIA	501067310	FREGUESIA DE CARREÇO	9.821.437,53	1.285,00	1.285,00			
0405010208 - OUTROS	TCFDL 57/2019 Concretiza a transferência de competências dos municípios para os órgãos das freguesia	TRANSFERENCIA PARA AS JUNTAS DE FREGUESIA	501067310	FREGUESIA DE CARREÇO	9.821.437,53	1.285,00	1.285,00			
0405010208 - OUTROS	TCFDL 57/2019 Concretiza a transferência de competências dos municípios para os órgãos das freguesia	TRANSFERENCIA PARA AS JUNTAS DE FREGUESIA	501067310	FREGUESIA DE CARREÇO	9.821.437,53	1.285,00	1.285,00			

VISUALIZAR REGISTOS S/ EXECUÇÃO : S

Tipo de despesa	Disposições legais	Finalidade	Entidade beneficiária		Despesas Orçamentadas	Despesas autorizadas	Despesas pagas	Despesas autorizadas e não pagas	Devolução de transf. / subs. ocorrida no exercício	Observações
			NIF	Nome / Designação						
	[1]	[2]		[3]	[4]	[5]	[6]	[7]=[5]-[6]	[8]	[9]
0405010208 - OUTROS	TCFDL 57/2019 Concretiza a transferência de competências dos municípios para os órgãos das freguesia	TRANSFERENCIA PARA AS JUNTAS DE FREGUESIA	501067310	FREGUESIA DE CARREÇO	9.821.437,53	1.285,00	1.285,00			
0405010208 - OUTROS	TCFDL 57/2019 Concretiza a transferência de competências dos municípios para os órgãos das freguesia	TRANSFERENCIA PARA AS JUNTAS DE FREGUESIA	501067310	FREGUESIA DE CARREÇO	9.821.437,53	1.285,00	1.285,00			
0405010208 - OUTROS	TCFDL 57/2019 Concretiza a transferência de competências dos municípios para os órgãos das freguesia	TRANSFERENCIA PARA AS JUNTAS DE FREGUESIA	501067310	FREGUESIA DE CARREÇO	9.821.437,53	1.285,00	1.285,00			
0405010208 - OUTROS	TCFDL 57/2019 Concretiza a transferência de competências dos municípios para os órgãos das freguesia	TRANSFERENCIA PARA AS JUNTAS DE FREGUESIA	501067310	FREGUESIA DE CARREÇO	9.821.437,53	1.285,00	1.285,00			
0405010208 - OUTROS	TCFDL 57/2019 Concretiza a transferência de competências dos municípios para os órgãos das freguesia	TRANSFERENCIA PARA AS JUNTAS DE FREGUESIA	501067310	FREGUESIA DE CARREÇO	9.821.437,53	1.285,00	1.285,00			
0405010208 - OUTROS	TCFDL 57/2019 Concretiza a transferência de competências dos municípios para os órgãos das freguesia	TRANSFERENCIA PARA AS JUNTAS DE FREGUESIA	501067604	FREGUESIA DE ALVARÃES	9.821.437,53	2.410,83	2.410,83			
0405010208 - OUTROS	TCFDL 57/2019 Concretiza a transferência de competências dos municípios para os órgãos das freguesia	TRANSFERENCIA PARA AS JUNTAS DE FREGUESIA	501067604	FREGUESIA DE ALVARÃES	9.821.437,53	2.410,83	2.410,83			
0405010208 - OUTROS	TCFDL 57/2019 Concretiza a transferência de competências dos municípios para os órgãos das freguesia	TRANSFERENCIA PARA AS JUNTAS DE FREGUESIA	501067604	FREGUESIA DE ALVARÃES	9.821.437,53	2.410,83	2.410,83			
0405010208 - OUTROS	TCFDL 57/2019 Concretiza a transferência de competências dos municípios para os órgãos das freguesia	TRANSFERENCIA PARA AS JUNTAS DE FREGUESIA	501067604	FREGUESIA DE ALVARÃES	9.821.437,53	2.410,83	2.410,83			
0405010208 - OUTROS	TCFDL 57/2019 Concretiza a transferência de competências dos municípios para os órgãos das freguesia	TRANSFERENCIA PARA AS JUNTAS DE FREGUESIA	501067604	FREGUESIA DE ALVARÃES	9.821.437,53	2.410,83	2.410,83			
0405010208 - OUTROS	TCFDL 57/2019 Concretiza a transferência de competências dos municípios para os órgãos das freguesia	TRANSFERENCIA PARA AS JUNTAS DE FREGUESIA	501067604	FREGUESIA DE ALVARÃES	9.821.437,53	2.410,87	2.410,87			
0405010208 - OUTROS	TCFDL 57/2019 Concretiza a transferência de competências dos municípios para os órgãos das freguesia	TRANSFERENCIA PARA AS JUNTAS DE FREGUESIA	501067604	FREGUESIA DE ALVARÃES	9.821.437,53	2.410,83	2.410,83			
0405010208 - OUTROS	TCFDL 57/2019 Concretiza a transferência de competências dos municípios para os órgãos das freguesia	TRANSFERENCIA PARA AS JUNTAS DE FREGUESIA	501067604	FREGUESIA DE ALVARÃES	9.821.437,53	2.410,83	2.410,83			
0405010208 - OUTROS	TCFDL 57/2019 Concretiza a transferência de competências dos municípios para os órgãos das freguesia	TRANSFERENCIA PARA AS JUNTAS DE FREGUESIA	501067604	FREGUESIA DE ALVARÃES	9.821.437,53	2.410,83	2.410,83			
0405010208 - OUTROS	TCFDL 57/2019 Concretiza a transferência de competências dos municípios para os órgãos das freguesia	TRANSFERENCIA PARA AS JUNTAS DE FREGUESIA	501067604	FREGUESIA DE ALVARÃES	9.821.437,53	2.410,83	2.410,83			

VISUALIZAR REGISTOS S/ EXECUÇÃO : S

Tipo de despesa	Disposições legais	Finalidade	Entidade beneficiária		Despesas Orçamentadas	Despesas autorizadas	Despesas pagas	Despesas autorizadas e não pagas	Devolução de transf. / subs. ocorrida no exercício	Observações
			NIF	Nome / Designação						
	[1]	[2]		[3]	[4]	[5]	[6]	[7]=[5]-[6]	[8]	[9]
0405010208 - OUTROS	TCFDL 57/2019 Concretiza a transferência de competências dos municípios para os órgãos das freguesia	TRANSFERENCIA PARA AS JUNTAS DE FREGUESIA	501067604	FREGUESIA DE ALVARÃES	9.821.437,53	2.410,83	2.410,83			
0405010208 - OUTROS	TCFDL 57/2019 Concretiza a transferência de competências dos municípios para os órgãos das freguesia	TRANSFERENCIA PARA AS JUNTAS DE FREGUESIA	501067604	FREGUESIA DE ALVARÃES	9.821.437,53	2.410,83	2.410,83			
0405010208 - OUTROS	TCFDL 57/2019 Concretiza a transferência de competências dos municípios para os órgãos das freguesia	TRANSFERENCIA PARA AS JUNTAS DE FREGUESIA	501068163	FREGUESIA DE MONTARIA	9.821.437,53	815,00	815,00			
0405010208 - OUTROS	TCFDL 57/2019 Concretiza a transferência de competências dos municípios para os órgãos das freguesia	TRANSFERENCIA PARA AS JUNTAS DE FREGUESIA	501068163	FREGUESIA DE MONTARIA	9.821.437,53	815,00	815,00			
0405010208 - OUTROS	TCFDL 57/2019 Concretiza a transferência de competências dos municípios para os órgãos das freguesia	TRANSFERENCIA PARA AS JUNTAS DE FREGUESIA	501068163	FREGUESIA DE MONTARIA	9.821.437,53	815,00	815,00			
0405010208 - OUTROS	TCFDL 57/2019 Concretiza a transferência de competências dos municípios para os órgãos das freguesia	TRANSFERENCIA PARA AS JUNTAS DE FREGUESIA	501068163	FREGUESIA DE MONTARIA	9.821.437,53	815,00	815,00			
0405010208 - OUTROS	TCFDL 57/2019 Concretiza a transferência de competências dos municípios para os órgãos das freguesia	TRANSFERENCIA PARA AS JUNTAS DE FREGUESIA	501068163	FREGUESIA DE MONTARIA	9.821.437,53	815,00	815,00			
0405010208 - OUTROS	TCFDL 57/2019 Concretiza a transferência de competências dos municípios para os órgãos das freguesia	TRANSFERENCIA PARA AS JUNTAS DE FREGUESIA	501068163	FREGUESIA DE MONTARIA	9.821.437,53	815,00	815,00			
0405010208 - OUTROS	TCFDL 57/2019 Concretiza a transferência de competências dos municípios para os órgãos das freguesia	TRANSFERENCIA PARA AS JUNTAS DE FREGUESIA	501068163	FREGUESIA DE MONTARIA	9.821.437,53	815,00	815,00			
0405010208 - OUTROS	TCFDL 57/2019 Concretiza a transferência de competências dos municípios para os órgãos das freguesia	TRANSFERENCIA PARA AS JUNTAS DE FREGUESIA	501068163	FREGUESIA DE MONTARIA	9.821.437,53	815,00	815,00			
0405010208 - OUTROS	TCFDL 57/2019 Concretiza a transferência de competências dos municípios para os órgãos das freguesia	TRANSFERENCIA PARA AS JUNTAS DE FREGUESIA	501068163	FREGUESIA DE MONTARIA	9.821.437,53	815,00	815,00			
0405010208 - OUTROS	TCFDL 57/2019 Concretiza a transferência de competências dos municípios para os órgãos das freguesia	TRANSFERENCIA PARA AS JUNTAS DE FREGUESIA	501068163	FREGUESIA DE MONTARIA	9.821.437,53	815,00	815,00			
0405010208 - OUTROS	TCFDL 57/2019 Concretiza a transferência de competências dos municípios para os órgãos das freguesia	TRANSFERENCIA PARA AS JUNTAS DE FREGUESIA	501068163	FREGUESIA DE MONTARIA	9.821.437,53	815,00	815,00			
0405010208 - OUTROS	TCFDL 57/2019 Concretiza a transferência de competências dos municípios para os órgãos das freguesia	TRANSFERENCIA PARA AS JUNTAS DE FREGUESIA	501072089	FREGUESIA DE PERRE	9.821.437,53	1.341,66	1.341,66			

VISUALIZAR REGISTOS S/ EXECUÇÃO : S

Tipo de despesa	Disposições legais	Finalidade	Entidade beneficiária		Despesas Orçamentadas	Despesas autorizadas	Despesas pagas	Despesas autorizadas e não pagas	Devolução de transf. / subs. ocorrida no exercício	Observações
			NIF	Nome / Designação						
	[1]	[2]	[3]		[4]	[5]	[6]	[7]=[5]-[6]	[8]	[9]
0405010208 - OUTROS	TCFDL 57/2019 Concretiza a transferência de competências dos municípios para os órgãos das freguesia	TRANSFERENCIA PARA AS JUNTAS DE FREGUESIA	501072489	FREGUESIA DE PERRE	9.821.437,53	1.341,66	1.341,66			
0405010208 - OUTROS	TCFDL 57/2019 Concretiza a transferência de competências dos municípios para os órgãos das freguesia	TRANSFERENCIA PARA AS JUNTAS DE FREGUESIA	501072489	FREGUESIA DE PERRE	9.821.437,53	1.341,66	1.341,66			
0405010208 - OUTROS	TCFDL 57/2019 Concretiza a transferência de competências dos municípios para os órgãos das freguesia	TRANSFERENCIA PARA AS JUNTAS DE FREGUESIA	501072489	FREGUESIA DE PERRE	9.821.437,53	1.341,74	1.341,74			
0405010208 - OUTROS	TCFDL 57/2019 Concretiza a transferência de competências dos municípios para os órgãos das freguesia	TRANSFERENCIA PARA AS JUNTAS DE FREGUESIA	501072489	FREGUESIA DE PERRE	9.821.437,53	1.341,66	1.341,66			
0405010208 - OUTROS	TCFDL 57/2019 Concretiza a transferência de competências dos municípios para os órgãos das freguesia	TRANSFERENCIA PARA AS JUNTAS DE FREGUESIA	501072489	FREGUESIA DE PERRE	9.821.437,53	1.341,66	1.341,66			
0405010208 - OUTROS	TCFDL 57/2019 Concretiza a transferência de competências dos municípios para os órgãos das freguesia	TRANSFERENCIA PARA AS JUNTAS DE FREGUESIA	501072489	FREGUESIA DE PERRE	9.821.437,53	1.341,66	1.341,66			
0405010208 - OUTROS	TCFDL 57/2019 Concretiza a transferência de competências dos municípios para os órgãos das freguesia	TRANSFERENCIA PARA AS JUNTAS DE FREGUESIA	501072489	FREGUESIA DE PERRE	9.821.437,53	1.341,66	1.341,66			
0405010208 - OUTROS	TCFDL 57/2019 Concretiza a transferência de competências dos municípios para os órgãos das freguesia	TRANSFERENCIA PARA AS JUNTAS DE FREGUESIA	501072489	FREGUESIA DE PERRE	9.821.437,53	1.341,66	1.341,66			
0405010208 - OUTROS	TCFDL 57/2019 Concretiza a transferência de competências dos municípios para os órgãos das freguesia	TRANSFERENCIA PARA AS JUNTAS DE FREGUESIA	501072489	FREGUESIA DE PERRE	9.821.437,53	1.341,66	1.341,66			
0405010208 - OUTROS	TCFDL 57/2019 Concretiza a transferência de competências dos municípios para os órgãos das freguesia	TRANSFERENCIA PARA AS JUNTAS DE FREGUESIA	501072489	FREGUESIA DE PERRE	9.821.437,53	1.341,66	1.341,66			
0405010208 - OUTROS	TCFDL 57/2019 Concretiza a transferência de competências dos municípios para os órgãos das freguesia	TRANSFERENCIA PARA AS JUNTAS DE FREGUESIA	501072489	FREGUESIA DE PERRE	9.821.437,53	1.341,66	1.341,66			
0405010208 - OUTROS	TCFDL 57/2019 Concretiza a transferência de competências dos municípios para os órgãos das freguesia	TRANSFERENCIA PARA AS JUNTAS DE FREGUESIA	501073191	FREGUESIA DE OUTEIRO	9.821.437,53	1.485,00	1.485,00			
0405010208 - OUTROS	TCFDL 57/2019 Concretiza a transferência de competências dos municípios para os órgãos das freguesia	TRANSFERENCIA PARA AS JUNTAS DE FREGUESIA	501073191	FREGUESIA DE OUTEIRO	9.821.437,53	1.485,00	1.485,00			
0405010208 - OUTROS	TCFDL 57/2019 Concretiza a transferência de competências dos municípios para os órgãos das freguesia	TRANSFERENCIA PARA AS JUNTAS DE FREGUESIA	501073191	FREGUESIA DE OUTEIRO	9.821.437,53	1.485,00	1.485,00			
0405010208 - OUTROS	TCFDL 57/2019 Concretiza a transferência de competências dos municípios para os órgãos das freguesia	TRANSFERENCIA PARA AS JUNTAS DE FREGUESIA	501073191	FREGUESIA DE OUTEIRO	9.821.437,53	1.485,00	1.485,00			

VISUALIZAR REGISTOS S/ EXECUÇÃO : S

Tipo de despesa	Disposições legais [1]	Finalidade [2]	Entidade beneficiária NIF	Entidade beneficiária Nome / Designação [3]	Despesas Orçamentadas [4]	Despesas autorizadas [5]	Despesas pagas [6]	Despesas autorizadas e não pagas [7]=[5]-[6]	Devolução de transf. / subs. ocorrida no exercício [8]	Observações [9]
0405010208 - OUTROS	TCFDL 57/2019 Concretiza a transferência de competências dos municípios para os órgãos das freguesia	TRANSFERENCIA PARA AS JUNTAS DE FREGUESIA	501073191	FREGUESIA DE OUTEIRO	9.821.437,53	1.485,00	1.485,00			
0405010208 - OUTROS	TCFDL 57/2019 Concretiza a transferência de competências dos municípios para os órgãos das freguesia	TRANSFERENCIA PARA AS JUNTAS DE FREGUESIA	501073191	FREGUESIA DE OUTEIRO	9.821.437,53	1.485,00	1.485,00			
0405010208 - OUTROS	TCFDL 57/2019 Concretiza a transferência de competências dos municípios para os órgãos das freguesia	TRANSFERENCIA PARA AS JUNTAS DE FREGUESIA	501073191	FREGUESIA DE OUTEIRO	9.821.437,53	1.485,00	1.485,00			
0405010208 - OUTROS	TCFDL 57/2019 Concretiza a transferência de competências dos municípios para os órgãos das freguesia	TRANSFERENCIA PARA AS JUNTAS DE FREGUESIA	501073191	FREGUESIA DE OUTEIRO	9.821.437,53	1.485,00	1.485,00			
0405010208 - OUTROS	TCFDL 57/2019 Concretiza a transferência de competências dos municípios para os órgãos das freguesia	TRANSFERENCIA PARA AS JUNTAS DE FREGUESIA	501073191	FREGUESIA DE OUTEIRO	9.821.437,53	1.485,00	1.485,00			
0405010208 - OUTROS	TCFDL 57/2019 Concretiza a transferência de competências dos municípios para os órgãos das freguesia	TRANSFERENCIA PARA AS JUNTAS DE FREGUESIA	501073191	FREGUESIA DE OUTEIRO	9.821.437,53	1.485,00	1.485,00			
0405010208 - OUTROS	TCFDL 57/2019 Concretiza a transferência de competências dos municípios para os órgãos das freguesia	TRANSFERENCIA PARA AS JUNTAS DE FREGUESIA	501073191	FREGUESIA DE OUTEIRO	9.821.437,53	1.485,00	1.485,00			
0405010208 - OUTROS	TCFDL 57/2019 Concretiza a transferência de competências dos municípios para os órgãos das freguesia	TRANSFERENCIA PARA AS JUNTAS DE FREGUESIA	501073191	FREGUESIA DE OUTEIRO	9.821.437,53	1.485,00	1.485,00			
0405010208 - OUTROS	TCFDL 57/2019 Concretiza a transferência de competências dos municípios para os órgãos das freguesia	TRANSFERENCIA PARA AS JUNTAS DE FREGUESIA	501073337	FREGUESIA DE VILA DE FUNHE	9.821.437,53	1.341,66	1.341,66			
0405010208 - OUTROS	TCFDL 57/2019 Concretiza a transferência de competências dos municípios para os órgãos das freguesia	TRANSFERENCIA PARA AS JUNTAS DE FREGUESIA	501073337	FREGUESIA DE VILA DE FUNHE	9.821.437,53	1.341,66	1.341,66			
0405010208 - OUTROS	TCFDL 57/2019 Concretiza a transferência de competências dos municípios para os órgãos das freguesia	TRANSFERENCIA PARA AS JUNTAS DE FREGUESIA	501073337	FREGUESIA DE VILA DE FUNHE	9.821.437,53	1.341,66	1.341,66			
0405010208 - OUTROS	TCFDL 57/2019 Concretiza a transferência de competências dos municípios para os órgãos das freguesia	TRANSFERENCIA PARA AS JUNTAS DE FREGUESIA	501073337	FREGUESIA DE VILA DE FUNHE	9.821.437,53	1.341,66	1.341,66			
0405010208 - OUTROS	TCFDL 57/2019 Concretiza a transferência de competências dos municípios para os órgãos das freguesia	TRANSFERENCIA PARA AS JUNTAS DE FREGUESIA	501073337	FREGUESIA DE VILA DE FUNHE	9.821.437,53	1.341,74	1.341,74			
0405010208 - OUTROS	TCFDL 57/2019 Concretiza a transferência de competências dos municípios para os órgãos das freguesia	TRANSFERENCIA PARA AS JUNTAS DE FREGUESIA	501073337	FREGUESIA DE VILA DE FUNHE	9.821.437,53	1.341,66	1.341,66			
0405010208 - OUTROS	TCFDL 57/2019 Concretiza a transferência de competências dos municípios para os órgãos das freguesia	TRANSFERENCIA PARA AS JUNTAS DE FREGUESIA	501073337	FREGUESIA DE VILA DE FUNHE	9.821.437,53	1.341,66	1.341,66			

VISUALIZAR REGISTOS S/ EXECUÇÃO : S

Tipo de despesa	Disposições legais	Finalidade	Entidade beneficiária		Despesas Orçamentadas	Despesas autorizadas	Despesas pagas	Despesas autorizadas e não pagas	Devolução de transf. / subs. ocorrida no exercício	Observações
			NIF	Nome / Designação						
	[1]	[2]		[3]	[4]	[5]	[6]	[7]=[5]-[6]	[8]	[9]
0405010208 - OUTROS	TCFDL 57/2019 Concretiza a transferência de competências dos municípios para os órgãos das freguesia	TRANSFERENCIA PARA AS JUNTAS DE FREGUESIA	501073337	FREGUESIA DE VILA DE PUNHE	9.821.437,53	1.341,66	1.341,66			
0405010208 - OUTROS	TCFDL 57/2019 Concretiza a transferência de competências dos municípios para os órgãos das freguesia	TRANSFERENCIA PARA AS JUNTAS DE FREGUESIA	501073337	FREGUESIA DE VILA DE PUNHE	9.821.437,53	1.341,66	1.341,66			
0405010208 - OUTROS	TCFDL 57/2019 Concretiza a transferência de competências dos municípios para os órgãos das freguesia	TRANSFERENCIA PARA AS JUNTAS DE FREGUESIA	501073337	FREGUESIA DE VILA DE PUNHE	9.821.437,53	1.341,66	1.341,66			
0405010208 - OUTROS	TCFDL 57/2019 Concretiza a transferência de competências dos municípios para os órgãos das freguesia	TRANSFERENCIA PARA AS JUNTAS DE FREGUESIA	501073337	FREGUESIA DE VILA DE PUNHE	9.821.437,53	1.341,66	1.341,66			
0405010208 - OUTROS	TCFDL 57/2019 Concretiza a transferência de competências dos municípios para os órgãos das freguesia	TRANSFERENCIA PARA AS JUNTAS DE FREGUESIA	501073337	FREGUESIA DE VILA DE PUNHE	9.821.437,53	1.341,66	1.341,66			
0405010208 - OUTROS	TCFDL 57/2019 Concretiza a transferência de competências dos municípios para os órgãos das freguesia	TRANSFERENCIA PARA AS JUNTAS DE FREGUESIA	501073612	FREGUESIA DE VILA FRANCA	9.821.437,53	1.466,67	1.466,67			
0405010208 - OUTROS	TCFDL 57/2019 Concretiza a transferência de competências dos municípios para os órgãos das freguesia	TRANSFERENCIA PARA AS JUNTAS DE FREGUESIA	501073612	FREGUESIA DE VILA FRANCA	9.821.437,53	1.466,63	1.466,63			
0405010208 - OUTROS	TCFDL 57/2019 Concretiza a transferência de competências dos municípios para os órgãos das freguesia	TRANSFERENCIA PARA AS JUNTAS DE FREGUESIA	501073612	FREGUESIA DE VILA FRANCA	9.821.437,53	1.466,67	1.466,67			
0405010208 - OUTROS	TCFDL 57/2019 Concretiza a transferência de competências dos municípios para os órgãos das freguesia	TRANSFERENCIA PARA AS JUNTAS DE FREGUESIA	501073612	FREGUESIA DE VILA FRANCA	9.821.437,53	1.466,67	1.466,67			
0405010208 - OUTROS	TCFDL 57/2019 Concretiza a transferência de competências dos municípios para os órgãos das freguesia	TRANSFERENCIA PARA AS JUNTAS DE FREGUESIA	501073612	FREGUESIA DE VILA FRANCA	9.821.437,53	1.466,67	1.466,67			
0405010208 - OUTROS	TCFDL 57/2019 Concretiza a transferência de competências dos municípios para os órgãos das freguesia	TRANSFERENCIA PARA AS JUNTAS DE FREGUESIA	501073612	FREGUESIA DE VILA FRANCA	9.821.437,53	1.466,67	1.466,67			
0405010208 - OUTROS	TCFDL 57/2019 Concretiza a transferência de competências dos municípios para os órgãos das freguesia	TRANSFERENCIA PARA AS JUNTAS DE FREGUESIA	501073612	FREGUESIA DE VILA FRANCA	9.821.437,53	1.466,67	1.466,67			
0405010208 - OUTROS	TCFDL 57/2019 Concretiza a transferência de competências dos municípios para os órgãos das freguesia	TRANSFERENCIA PARA AS JUNTAS DE FREGUESIA	501073612	FREGUESIA DE VILA FRANCA	9.821.437,53	1.466,67	1.466,67			
0405010208 - OUTROS	TCFDL 57/2019 Concretiza a transferência de competências dos municípios para os órgãos das freguesia	TRANSFERENCIA PARA AS JUNTAS DE FREGUESIA	501073612	FREGUESIA DE VILA FRANCA	9.821.437,53	1.466,67	1.466,67			
0405010208 - OUTROS	TCFDL 57/2019 Concretiza a transferência de competências dos municípios para os órgãos das freguesia	TRANSFERENCIA PARA AS JUNTAS DE FREGUESIA	501073612	FREGUESIA DE VILA FRANCA	9.821.437,53	1.466,67	1.466,67		416,67	

VISUALIZAR REGISTOS S/ EXECUÇÃO : S

Tipo de despesa	Disposições legais	Finalidade	Entidade beneficiária		Despesas Orçamentadas	Despesas autorizadas	Despesas pagas	Despesas autorizadas e não pagas	Devolução de transf. / subs. ocorrida no exercício	Observações
			NIF	Nome / Designação						
	[1]	[2]		[3]	[4]	[5]	[6]	[7]=[5]-[6]	[8]	[9]
0405010208 - OUTROS	TCFDL 57/2019 Concretiza a transferência de competências dos municípios para os órgãos das freguesia	TRANSFERENCIA PARA AS JUNTAS DE FREGUESIA	501073612	FREGUESIA DE VILA FRANCA	9.821.437,53	1.466,67	1.466,67			
0405010208 - OUTROS	TCFDL 57/2019 Concretiza a transferência de competências dos municípios para os órgãos das freguesia	TRANSFERENCIA PARA AS JUNTAS DE FREGUESIA	501073612	FREGUESIA DE VILA FRANCA	9.821.437,53	1.466,67	1.466,67			
0405010208 - OUTROS	TCFDL 57/2019 Concretiza a transferência de competências dos municípios para os órgãos das freguesia	TRANSFERENCIA PARA AS JUNTAS DE FREGUESIA	501090711	FREGUESIA DE FREIXIEIRO DE SOUTELO	9.821.437,53	731,67	731,67			
0405010208 - OUTROS	TCFDL 57/2019 Concretiza a transferência de competências dos municípios para os órgãos das freguesia	TRANSFERENCIA PARA AS JUNTAS DE FREGUESIA	501090711	FREGUESIA DE FREIXIEIRO DE SOUTELO	9.821.437,53	731,67	731,67			
0405010208 - OUTROS	TCFDL 57/2019 Concretiza a transferência de competências dos municípios para os órgãos das freguesia	TRANSFERENCIA PARA AS JUNTAS DE FREGUESIA	501090711	FREGUESIA DE FREIXIEIRO DE SOUTELO	9.821.437,53	731,67	731,67			
0405010208 - OUTROS	TCFDL 57/2019 Concretiza a transferência de competências dos municípios para os órgãos das freguesia	TRANSFERENCIA PARA AS JUNTAS DE FREGUESIA	501090711	FREGUESIA DE FREIXIEIRO DE SOUTELO	9.821.437,53	731,67	731,67			
0405010208 - OUTROS	TCFDL 57/2019 Concretiza a transferência de competências dos municípios para os órgãos das freguesia	TRANSFERENCIA PARA AS JUNTAS DE FREGUESIA	501090711	FREGUESIA DE FREIXIEIRO DE SOUTELO	9.821.437,53	731,67	731,67		333,34	
0405010208 - OUTROS	TCFDL 57/2019 Concretiza a transferência de competências dos municípios para os órgãos das freguesia	TRANSFERENCIA PARA AS JUNTAS DE FREGUESIA	501090711	FREGUESIA DE FREIXIEIRO DE SOUTELO	9.821.437,53	731,67	731,67			
0405010208 - OUTROS	TCFDL 57/2019 Concretiza a transferência de competências dos municípios para os órgãos das freguesia	TRANSFERENCIA PARA AS JUNTAS DE FREGUESIA	501090711	FREGUESIA DE FREIXIEIRO DE SOUTELO	9.821.437,53	731,67	731,67			
0405010208 - OUTROS	TCFDL 57/2019 Concretiza a transferência de competências dos municípios para os órgãos das freguesia	TRANSFERENCIA PARA AS JUNTAS DE FREGUESIA	501090711	FREGUESIA DE FREIXIEIRO DE SOUTELO	9.821.437,53	731,67	731,67			
0405010208 - OUTROS	TCFDL 57/2019 Concretiza a transferência de competências dos municípios para os órgãos das freguesia	TRANSFERENCIA PARA AS JUNTAS DE FREGUESIA	501090711	FREGUESIA DE FREIXIEIRO DE SOUTELO	9.821.437,53	731,67	731,67			
0405010208 - OUTROS	TCFDL 57/2019 Concretiza a transferência de competências dos municípios para os órgãos das freguesia	TRANSFERENCIA PARA AS JUNTAS DE FREGUESIA	501090711	FREGUESIA DE FREIXIEIRO DE SOUTELO	9.821.437,53	731,67	731,67			
0405010208 - OUTROS	TCFDL 57/2019 Concretiza a transferência de competências dos municípios para os órgãos das freguesia	TRANSFERENCIA PARA AS JUNTAS DE FREGUESIA	501128590	FREGUESIA DE AFIFE	9.821.437,53	1.242,50	1.242,50			

VISUALIZAR REGISTOS S/ EXECUÇÃO : S

Tipo de despesa	Disposições legais	Finalidade	Entidade beneficiária		Despesas Orçamentadas	Despesas autorizadas	Despesas pagas	Despesas autorizadas e não pagas	Devolução de transf. / subs. ocorrida no exercício	Observações
			NIF	Nome / Designação						
	[1]	[2]		[3]	[4]	[5]	[6]	[7]=[5]-[6]	[8]	[9]
0405010208 - OUTROS	TCFDL 57/2019 Concretiza a transferência de competências dos municípios para os órgãos das freguesia	TRANSFERENCIA PARA AS JUNTAS DE FREGUESIA	501128590	FREGUESIA DE AFIFE	9.821.437,53	1.242,50	1.242,50		204,17	
0405010208 - OUTROS	TCFDL 57/2019 Concretiza a transferência de competências dos municípios para os órgãos das freguesia	TRANSFERENCIA PARA AS JUNTAS DE FREGUESIA	501128590	FREGUESIA DE AFIFE	9.821.437,53	1.242,50	1.242,50			
0405010208 - OUTROS	TCFDL 57/2019 Concretiza a transferência de competências dos municípios para os órgãos das freguesia	TRANSFERENCIA PARA AS JUNTAS DE FREGUESIA	501128590	FREGUESIA DE AFIFE	9.821.437,53	1.242,50	1.242,50			
0405010208 - OUTROS	TCFDL 57/2019 Concretiza a transferência de competências dos municípios para os órgãos das freguesia	TRANSFERENCIA PARA AS JUNTAS DE FREGUESIA	501128590	FREGUESIA DE AFIFE	9.821.437,53	1.242,50	1.242,50			
0405010208 - OUTROS	TCFDL 57/2019 Concretiza a transferência de competências dos municípios para os órgãos das freguesia	TRANSFERENCIA PARA AS JUNTAS DE FREGUESIA	501128590	FREGUESIA DE AFIFE	9.821.437,53	1.242,50	1.242,50			
0405010208 - OUTROS	TCFDL 57/2019 Concretiza a transferência de competências dos municípios para os órgãos das freguesia	TRANSFERENCIA PARA AS JUNTAS DE FREGUESIA	501128590	FREGUESIA DE AFIFE	9.821.437,53	1.242,50	1.242,50		650,00	
0405010208 - OUTROS	TCFDL 57/2019 Concretiza a transferência de competências dos municípios para os órgãos das freguesia	TRANSFERENCIA PARA AS JUNTAS DE FREGUESIA	501128590	FREGUESIA DE AFIFE	9.821.437,53	1.242,50	1.242,50			
0405010208 - OUTROS	TCFDL 57/2019 Concretiza a transferência de competências dos municípios para os órgãos das freguesia	TRANSFERENCIA PARA AS JUNTAS DE FREGUESIA	501128590	FREGUESIA DE AFIFE	9.821.437,53	1.242,50	1.242,50			
0405010208 - OUTROS	TCFDL 57/2019 Concretiza a transferência de competências dos municípios para os órgãos das freguesia	TRANSFERENCIA PARA AS JUNTAS DE FREGUESIA	501128590	FREGUESIA DE AFIFE	9.821.437,53	1.242,50	1.242,50			
0405010208 - OUTROS	TCFDL 57/2019 Concretiza a transferência de competências dos municípios para os órgãos das freguesia	TRANSFERENCIA PARA AS JUNTAS DE FREGUESIA	501128590	FREGUESIA DE AFIFE	9.821.437,53	1.242,50	1.242,50			
0405010208 - OUTROS	TCFDL 57/2019 Concretiza a transferência de competências dos municípios para os órgãos das freguesia	TRANSFERENCIA PARA AS JUNTAS DE FREGUESIA	505094380	FREGUESIA DE CASTELO DO NEIVA	9.821.437,53	1.425,00	1.425,00			
0405010208 - OUTROS	TCFDL 57/2019 Concretiza a transferência de competências dos municípios para os órgãos das freguesia	TRANSFERENCIA PARA AS JUNTAS DE FREGUESIA	505094380	FREGUESIA DE CASTELO DO NEIVA	9.821.437,53	1.425,00	1.425,00			
0405010208 - OUTROS	TCFDL 57/2019 Concretiza a transferência de competências dos municípios para os órgãos das freguesia	TRANSFERENCIA PARA AS JUNTAS DE FREGUESIA	505094380	FREGUESIA DE CASTELO DO NEIVA	9.821.437,53	1.425,00	1.425,00			
0405010208 - OUTROS	TCFDL 57/2019 Concretiza a transferência de competências dos municípios para os órgãos das freguesia	TRANSFERENCIA PARA AS JUNTAS DE FREGUESIA	505094380	FREGUESIA DE CASTELO DO NEIVA	9.821.437,53	1.425,00	1.425,00			

VIGÉSIMA REVISÃO DE EXECUÇÃO : 2

Tipo de despesa	Imposições legais [1]	Finalidade [2]	Entidade beneficiária NIF	Entidade beneficiária Nome / Designação [3]	Despesas Orçamentadas [4]	Despesas autorizadas [5]	Despesas pagas [6]	Despesas autorizadas e não pagas [7]=[5]-[6]	Devolução de transf. / subs. ocorrida no exercício [8]	Observações [9]
0405010208 - OUTROS	TCFDL 57/2019 Concretiza a transferência de competências dos municípios para os órgãos das freguesia	TRANSFERENCIA PARA AS JUNTAS DE FREGUESIA	505094380	FREGUESIA DE CASTELO DO NEIVA	9.821.437,53	1.425,00	1.425,00			
0405010208 - OUTROS	TCFDL 57/2019 Concretiza a transferência de competências dos municípios para os órgãos das freguesia	TRANSFERENCIA PARA AS JUNTAS DE FREGUESIA	505094380	FREGUESIA DE CASTELO DO NEIVA	9.821.437,53	1.425,00	1.425,00			
0405010208 - OUTROS	TCFDL 57/2019 Concretiza a transferência de competências dos municípios para os órgãos das freguesia	TRANSFERENCIA PARA AS JUNTAS DE FREGUESIA	505094380	FREGUESIA DE CASTELO DO NEIVA	9.821.437,53	1.425,00	1.425,00			
0405010208 - OUTROS	TCFDL 57/2019 Concretiza a transferência de competências dos municípios para os órgãos das freguesia	TRANSFERENCIA PARA AS JUNTAS DE FREGUESIA	505094380	FREGUESIA DE CASTELO DO NEIVA	9.821.437,53	1.425,00	1.425,00			
0405010208 - OUTROS	TCFDL 57/2019 Concretiza a transferência de competências dos municípios para os órgãos das freguesia	TRANSFERENCIA PARA AS JUNTAS DE FREGUESIA	505094380	FREGUESIA DE CASTELO DO NEIVA	9.821.437,53	1.425,00	1.425,00			
0405010208 - OUTROS	TCFDL 57/2019 Concretiza a transferência de competências dos municípios para os órgãos das freguesia	TRANSFERENCIA PARA AS JUNTAS DE FREGUESIA	505094380	FREGUESIA DE CASTELO DO NEIVA	9.821.437,53	1.425,00	1.425,00			
0405010208 - OUTROS	TCFDL 57/2019 Concretiza a transferência de competências dos municípios para os órgãos das freguesia	TRANSFERENCIA PARA AS JUNTAS DE FREGUESIA	505094380	FREGUESIA DE CASTELO DO NEIVA	9.821.437,53	1.425,00	1.425,00			
0405010208 - OUTROS	TCFDL 57/2019 Concretiza a transferência de competências dos municípios para os órgãos das freguesia	TRANSFERENCIA PARA AS JUNTAS DE FREGUESIA	505094380	FREGUESIA DE CASTELO DO NEIVA	9.821.437,53	1.425,00	1.425,00			
0405010208 - OUTROS	TCFDL 57/2019 Concretiza a transferência de competências dos municípios para os órgãos das freguesia	TRANSFERENCIA PARA AS JUNTAS DE FREGUESIA	506911039	FREGUESIA DE CHAFE	9.821.437,53	2.744,17	2.744,17			
0405010208 - OUTROS	TCFDL 57/2019 Concretiza a transferência de competências dos municípios para os órgãos das freguesia	TRANSFERENCIA PARA AS JUNTAS DE FREGUESIA	506911039	FREGUESIA DE CHAFE	9.821.437,53	2.744,17	2.744,17			
0405010208 - OUTROS	TCFDL 57/2019 Concretiza a transferência de competências dos municípios para os órgãos das freguesia	TRANSFERENCIA PARA AS JUNTAS DE FREGUESIA	506911039	FREGUESIA DE CHAFE	9.821.437,53	2.744,17	2.744,17		616,67	
0405010208 - OUTROS	TCFDL 57/2019 Concretiza a transferência de competências dos municípios para os órgãos das freguesia	TRANSFERENCIA PARA AS JUNTAS DE FREGUESIA	506911039	FREGUESIA DE CHAFE	9.821.437,53	2.744,17	2.744,17			
0405010208 - OUTROS	TCFDL 57/2019 Concretiza a transferência de competências dos municípios para os órgãos das freguesia	TRANSFERENCIA PARA AS JUNTAS DE FREGUESIA	506911039	FREGUESIA DE CHAFE	9.821.437,53	2.744,17	2.744,17			
0405010208 - OUTROS	TCFDL 57/2019 Concretiza a transferência de competências dos municípios para os órgãos das freguesia	TRANSFERENCIA PARA AS JUNTAS DE FREGUESIA	506911039	FREGUESIA DE CHAFE	9.821.437,53	2.744,17	2.744,17			
0405010208 - OUTROS	TCFDL 57/2019 Concretiza a transferência de competências dos municípios para os órgãos das freguesia	TRANSFERENCIA PARA AS JUNTAS DE FREGUESIA	506911039	FREGUESIA DE CHAFE	9.821.437,53	2.744,17	2.744,17			

VISUALIZAR REGISTOS S/ EXECUÇÃO : S

Tipo de despesa	Disposições legais	Finalidade	Entidade beneficiária		Despesas Orçamentadas	Despesas autorizadas	Despesas pagas	Despesas autorizadas e não pagas	Devolução de transf. / subs. ocorrida no exercício	Observações
			NIF	Nome / Designação						
	[1]	[2]	[3]		[4]	[5]	[6]	[7]=[5]-[6]	[8]	[9]
0405010208 - OUTROS	TCFDL 57/2019 Concretiza a transferência de competências dos municípios para os órgãos das freguesia	TRANSFERENCIA PARA AS JUNTAS DE FREGUESIA	506911039	FREGUESIA DE CHAFE	9.821.437,53	2.744,13	2.744,13			
0405010208 - OUTROS	TCFDL 57/2019 Concretiza a transferência de competências dos municípios para os órgãos das freguesia	TRANSFERENCIA PARA AS JUNTAS DE FREGUESIA	506911039	FREGUESIA DE CHAFE	9.821.437,53	2.744,17	2.744,17			
0405010208 - OUTROS	TCFDL 57/2019 Concretiza a transferência de competências dos municípios para os órgãos das freguesia	TRANSFERENCIA PARA AS JUNTAS DE FREGUESIA	506911039	FREGUESIA DE CHAFE	9.821.437,53	2.744,17	2.744,17			
0405010208 - OUTROS	TCFDL 57/2019 Concretiza a transferência de competências dos municípios para os órgãos das freguesia	TRANSFERENCIA PARA AS JUNTAS DE FREGUESIA	506911039	FREGUESIA DE CHAFE	9.821.437,53	2.744,17	2.744,17			
0405010208 - OUTROS	TCFDL 57/2019 Concretiza a transferência de competências dos municípios para os órgãos das freguesia	TRANSFERENCIA PARA AS JUNTAS DE FREGUESIA	506911039	FREGUESIA DE CHAFE	9.821.437,53	2.744,17	2.744,17			
0405010208 - OUTROS	TCFDL 57/2019 Concretiza a transferência de competências dos municípios para os órgãos das freguesia	TRANSFERENCIA PARA AS JUNTAS DE FREGUESIA	507330501	FREGUESIA DE VILA NOVA DE ANHA	9.821.437,53	1.765,00	1.765,00			
0405010208 - OUTROS	TCFDL 57/2019 Concretiza a transferência de competências dos municípios para os órgãos das freguesia	TRANSFERENCIA PARA AS JUNTAS DE FREGUESIA	507330501	FREGUESIA DE VILA NOVA DE ANHA	9.821.437,53	1.765,00	1.765,00			
0405010208 - OUTROS	TCFDL 57/2019 Concretiza a transferência de competências dos municípios para os órgãos das freguesia	TRANSFERENCIA PARA AS JUNTAS DE FREGUESIA	507330501	FREGUESIA DE VILA NOVA DE ANHA	9.821.437,53	1.765,00	1.765,00			
0405010208 - OUTROS	TCFDL 57/2019 Concretiza a transferência de competências dos municípios para os órgãos das freguesia	TRANSFERENCIA PARA AS JUNTAS DE FREGUESIA	507330501	FREGUESIA DE VILA NOVA DE ANHA	9.821.437,53	1.765,00	1.765,00			
0405010208 - OUTROS	TCFDL 57/2019 Concretiza a transferência de competências dos municípios para os órgãos das freguesia	TRANSFERENCIA PARA AS JUNTAS DE FREGUESIA	507330501	FREGUESIA DE VILA NOVA DE ANHA	9.821.437,53	1.765,00	1.765,00			
0405010208 - OUTROS	TCFDL 57/2019 Concretiza a transferência de competências dos municípios para os órgãos das freguesia	TRANSFERENCIA PARA AS JUNTAS DE FREGUESIA	507330501	FREGUESIA DE VILA NOVA DE ANHA	9.821.437,53	1.765,00	1.765,00			
0405010208 - OUTROS	TCFDL 57/2019 Concretiza a transferência de competências dos municípios para os órgãos das freguesia	TRANSFERENCIA PARA AS JUNTAS DE FREGUESIA	507330501	FREGUESIA DE VILA NOVA DE ANHA	9.821.437,53	1.765,00	1.765,00			
0405010208 - OUTROS	TCFDL 57/2019 Concretiza a transferência de competências dos municípios para os órgãos das freguesia	TRANSFERENCIA PARA AS JUNTAS DE FREGUESIA	507330501	FREGUESIA DE VILA NOVA DE ANHA	9.821.437,53	1.765,00	1.765,00			
0405010208 - OUTROS	TCFDL 57/2019 Concretiza a transferência de competências dos municípios para os órgãos das freguesia	TRANSFERENCIA PARA AS JUNTAS DE FREGUESIA	507330501	FREGUESIA DE VILA NOVA DE ANHA	9.821.437,53	1.765,00	1.765,00			
0405010208 - OUTROS	TCFDL 57/2019 Concretiza a transferência de competências dos municípios para os órgãos das freguesia	TRANSFERENCIA PARA AS JUNTAS DE FREGUESIA	507330501	FREGUESIA DE VILA NOVA DE ANHA	9.821.437,53	1.765,00	1.765,00			

VISUALIZA[illegible] REGISTOS S/[illegible]ECUÇÃO : S

Tipo de despesa	Disposições legais	Finalidade	Entidade beneficiária		Despesas Orçamentadas	Despesas autorizadas	Despesas pagas	Despesas autorizadas e não pagas	Devolução de transf. / subs. ocorrida no exercício	Observações
			NIF	Nome / Designação						
	[1]	[2]		[3]	[4]	[5]	[6]	[7]=[5]-[6]	[8]	[9]
0405010208 - OUTROS	TCFDL 57/2019 Concretiza a transferência de competências dos municípios para os órgãos das freguesia	TRANSFERENCIA PARA AS JUNTAS DE FREGUESIA	507330501	FREGUESIA DE VILA NOVA DE ANHA	9.821.437,53	1.765,00	1.765,00			
0405010208 - OUTROS	TCFDL 57/2019 Concretiza a transferência de competências dos municípios para os órgãos das freguesia	TRANSFERENCIA PARA AS JUNTAS DE FREGUESIA	507330501	FREGUESIA DE VILA NOVA DE ANHA	9.821.437,53	1.765,00	1.765,00			
0405010208 - OUTROS	TCFDL 57/2019 Concretiza a transferência de competências dos municípios para os órgãos das freguesia	TRANSFERENCIA PARA AS JUNTAS DE FREGUESIA	507725530	FREGUESIA DE AREOSA	9.821.437,53	3.281,67	3.281,67			
0405010208 - OUTROS	TCFDL 57/2019 Concretiza a transferência de competências dos municípios para os órgãos das freguesia	TRANSFERENCIA PARA AS JUNTAS DE FREGUESIA	507725530	FREGUESIA DE AREOSA	9.821.437,53	3.281,67	3.281,67			
0405010208 - OUTROS	TCFDL 57/2019 Concretiza a transferência de competências dos municípios para os órgãos das freguesia	TRANSFERENCIA PARA AS JUNTAS DE FREGUESIA	507725530	FREGUESIA DE AREOSA	9.821.437,53	3.281,67	3.281,67			
0405010208 - OUTROS	TCFDL 57/2019 Concretiza a transferência de competências dos municípios para os órgãos das freguesia	TRANSFERENCIA PARA AS JUNTAS DE FREGUESIA	507725530	FREGUESIA DE AREOSA	9.821.437,53	3.281,67	3.281,67			
0405010208 - OUTROS	TCFDL 57/2019 Concretiza a transferência de competências dos municípios para os órgãos das freguesia	TRANSFERENCIA PARA AS JUNTAS DE FREGUESIA	507725530	FREGUESIA DE AREOSA	9.821.437,53	3.281,67	3.281,67			
0405010208 - OUTROS	TCFDL 57/2019 Concretiza a transferência de competências dos municípios para os órgãos das freguesia	TRANSFERENCIA PARA AS JUNTAS DE FREGUESIA	507725530	FREGUESIA DE AREOSA	9.821.437,53	3.281,67	3.281,67			
0405010208 - OUTROS	TCFDL 57/2019 Concretiza a transferência de competências dos municípios para os órgãos das freguesia	TRANSFERENCIA PARA AS JUNTAS DE FREGUESIA	507725530	FREGUESIA DE AREOSA	9.821.437,53	3.281,67	3.281,67			
0405010208 - OUTROS	TCFDL 57/2019 Concretiza a transferência de competências dos municípios para os órgãos das freguesia	TRANSFERENCIA PARA AS JUNTAS DE FREGUESIA	507725530	FREGUESIA DE AREOSA	9.821.437,53	3.281,67	3.281,67			
0405010208 - OUTROS	TCFDL 57/2019 Concretiza a transferência de competências dos municípios para os órgãos das freguesia	TRANSFERENCIA PARA AS JUNTAS DE FREGUESIA	507725530	FREGUESIA DE AREOSA	9.821.437,53	3.281,67	3.281,67			
0405010208 - OUTROS	TCFDL 57/2019 Concretiza a transferência de competências dos municípios para os órgãos das freguesia	TRANSFERENCIA PARA AS JUNTAS DE FREGUESIA	507725530	FREGUESIA DE AREOSA	9.821.437,53	3.281,67	3.281,67			
0405010208 - OUTROS	TCFDL 57/2019 Concretiza a transferência de competências dos municípios para os órgãos das freguesia	TRANSFERENCIA PARA AS JUNTAS DE FREGUESIA	507725530	FREGUESIA DE AREOSA	9.821.437,53	3.281,67	3.281,67			
0405010208 - OUTROS	TCFDL 57/2019 Concretiza a transferência de competências dos municípios para os órgãos das freguesia	TRANSFERENCIA PARA AS JUNTAS DE FREGUESIA	507725530	FREGUESIA DE AREOSA	9.821.437,53	3.281,67	3.281,67			
0405010208 - OUTROS	TCFDL 57/2019 Concretiza a transferência de competências dos municípios para os órgãos das freguesia	TRANSFERENCIA PARA AS JUNTAS DE FREGUESIA	507821610	FREGUESIA DE SANTA MARIA DE PORTUZELO	9.821.437,53	1.586,67	1.586,67			

VISUALIZAR REGISTOS S/ EXECUÇÃO : S

Tipo de despesa	Disposições legais	Finalidade	Entidade beneficiária		Despesas Orçamentadas	Despesas autorizadas	Despesas pagas	Despesas autorizadas e não pagas	Devolução de transf. / subs. ocorrida no exercício	Observações
			NIF	Nome / Designação						
	[1]	[2]		[3]	[4]	[5]	[6]	[7]=[5]-[6]	[8]	[9]
0405010208 - OUTROS	TCFDL 57/2019 Concretiza a transferência de competências dos municípios para os órgãos das freguesia	TRANSFERENCIA PARA AS JUNTAS DE FREGUESIA	507821610	FREGUESIA DE SANTA MARTA DE PORTUZELO	9.821.437,53	1.586,67	1.586,67			
0405010208 - OUTROS	TCFDL 57/2019 Concretiza a transferência de competências dos municípios para os órgãos das freguesia	TRANSFERENCIA PARA AS JUNTAS DE FREGUESIA	507821610	FREGUESIA DE SANTA MARTA DE PORTUZELO	9.821.437,53	1.586,67	1.586,67			
0405010208 - OUTROS	TCFDL 57/2019 Concretiza a transferência de competências dos municípios para os órgãos das freguesia	TRANSFERENCIA PARA AS JUNTAS DE FREGUESIA	507821610	FREGUESIA DE SANTA MARTA DE PORTUZELO	9.821.437,53	1.586,67	1.586,67			
0405010208 - OUTROS	TCFDL 57/2019 Concretiza a transferência de competências dos municípios para os órgãos das freguesia	TRANSFERENCIA PARA AS JUNTAS DE FREGUESIA	507821610	FREGUESIA DE SANTA MARTA DE PORTUZELO	9.821.437,53	1.586,67	1.586,67			
0405010208 - OUTROS	TCFDL 57/2019 Concretiza a transferência de competências dos municípios para os órgãos das freguesia	TRANSFERENCIA PARA AS JUNTAS DE FREGUESIA	507821610	FREGUESIA DE SANTA MARTA DE PORTUZELO	9.821.437,53	1.586,67	1.586,67			
0405010208 - OUTROS	TCFDL 57/2019 Concretiza a transferência de competências dos municípios para os órgãos das freguesia	TRANSFERENCIA PARA AS JUNTAS DE FREGUESIA	507821610	FREGUESIA DE SANTA MARTA DE PORTUZELO	9.821.437,53	1.586,67	1.586,67			
0405010208 - OUTROS	TCFDL 57/2019 Concretiza a transferência de competências dos municípios para os órgãos das freguesia	TRANSFERENCIA PARA AS JUNTAS DE FREGUESIA	507821610	FREGUESIA DE SANTA MARTA DE PORTUZELO	9.821.437,53	1.586,67	1.586,67			
0405010208 - OUTROS	TCFDL 57/2019 Concretiza a transferência de competências dos municípios para os órgãos das freguesia	TRANSFERENCIA PARA AS JUNTAS DE FREGUESIA	507821610	FREGUESIA DE SANTA MARTA DE PORTUZELO	9.821.437,53	1.586,67	1.586,67			
0405010208 - OUTROS	TCFDL 57/2019 Concretiza a transferência de competências dos municípios para os órgãos das freguesia	TRANSFERENCIA PARA AS JUNTAS DE FREGUESIA	507821610	FREGUESIA DE SANTA MARTA DE PORTUZELO	9.821.437,53	1.586,67	1.586,67			
0405010208 - OUTROS	TCFDL 57/2019 Concretiza a transferência de competências dos municípios para os órgãos das freguesia	TRANSFERENCIA PARA AS JUNTAS DE FREGUESIA	507821610	FREGUESIA DE SANTA MARTA DE PORTUZELO	9.821.437,53	1.586,67	1.586,67			
0405010208 - OUTROS	TCFDL 57/2019 Concretiza a transferência de competências dos municípios para os órgãos das freguesia	TRANSFERENCIA PARA AS JUNTAS DE FREGUESIA	508017998	FREGUESIA DE SÃO ROMÃO DE NEIVA	9.821.437,53	935,83	935,83			
0405010208 - OUTROS	TCFDL 57/2019 Concretiza a transferência de competências dos municípios para os órgãos das freguesia	TRANSFERENCIA PARA AS JUNTAS DE FREGUESIA	508017998	FREGUESIA DE SÃO ROMÃO DE NEIVA	9.821.437,53	935,83	935,83			
0405010208 - OUTROS	TCFDL 57/2019 Concretiza a transferência de competências dos municípios para os órgãos das freguesia	TRANSFERENCIA PARA AS JUNTAS DE FREGUESIA	508017998	FREGUESIA DE SÃO ROMÃO DE NEIVA	9.821.437,53	935,83	935,83			
0405010208 - OUTROS	TCFDL 57/2019 Concretiza a transferência de competências dos municípios para os órgãos das freguesia	TRANSFERENCIA PARA AS JUNTAS DE FREGUESIA	508017998	FREGUESIA DE SÃO ROMÃO DE NEIVA	9.821.437,53	935,83	935,83		333,33	

VIGENTES NA DATA DE EMISSÃO : S

Tipo de despesa	Disposições legais [1]	Finalidade [2]	Entidade beneficiária NIF	Entidade beneficiária Nome / Designação [3]	Despesas Orçamentadas [4]	Despesas autorizadas [5]	Despesas pagas [6]	Despesas autorizadas e não pagas [7]=[5]-[6]	Devolução de transf. / subs. ocorrida no exercício [8]	Observações [9]
0405010208 - OUTROS	TCFDL 57/2019 Concretiza a transferência de competências dos municípios para os órgãos das freguesia	TRANSFERENCIA PARA AS JUNTAS DE FREGUESIA	508017998	FREGUESIA DE SÃO ROMÃO DE NEIVA	9.821.437,53	935,83	935,83			
0405010208 - OUTROS	TCFDL 57/2019 Concretiza a transferência de competências dos municípios para os órgãos das freguesia	TRANSFERENCIA PARA AS JUNTAS DE FREGUESIA	508017998	FREGUESIA DE SÃO ROMÃO DE NEIVA	9.821.437,53	935,83	935,83			
0405010208 - OUTROS	TCFDL 57/2019 Concretiza a transferência de competências dos municípios para os órgãos das freguesia	TRANSFERENCIA PARA AS JUNTAS DE FREGUESIA	508017998	FREGUESIA DE SÃO ROMÃO DE NEIVA	9.821.437,53	935,83	935,83			
0405010208 - OUTROS	TCFDL 57/2019 Concretiza a transferência de competências dos municípios para os órgãos das freguesia	TRANSFERENCIA PARA AS JUNTAS DE FREGUESIA	508017998	FREGUESIA DE SÃO ROMÃO DE NEIVA	9.821.437,53	935,83	935,83			
0405010208 - OUTROS	TCFDL 57/2019 Concretiza a transferência de competências dos municípios para os órgãos das freguesia	TRANSFERENCIA PARA AS JUNTAS DE FREGUESIA	508017998	FREGUESIA DE SÃO ROMÃO DE NEIVA	9.821.437,53	935,83	935,83			
0405010208 - OUTROS	TCFDL 57/2019 Concretiza a transferência de competências dos municípios para os órgãos das freguesia	TRANSFERENCIA PARA AS JUNTAS DE FREGUESIA	508017998	FREGUESIA DE SÃO ROMÃO DE NEIVA	9.821.437,53	935,83	935,83			
0405010208 - OUTROS	TCFDL 57/2019 Concretiza a transferência de competências dos municípios para os órgãos das freguesia	TRANSFERENCIA PARA AS JUNTAS DE FREGUESIA	508017998	FREGUESIA DE SÃO ROMÃO DE NEIVA	9.821.437,53	935,83	935,83			
0405010208 - OUTROS	TCFDL 57/2019 Concretiza a transferência de competências dos municípios para os órgãos das freguesia	TRANSFERENCIA PARA AS JUNTAS DE FREGUESIA	510834990	FREGUESIA DE BARROSELAS E CARVOEIRO	9.821.437,53	2.730,83	2.730,83			
0405010208 - OUTROS	TCFDL 57/2019 Concretiza a transferência de competências dos municípios para os órgãos das freguesia	TRANSFERENCIA PARA AS JUNTAS DE FREGUESIA	510834990	FREGUESIA DE BARROSELAS E CARVOEIRO	9.821.437,53	2.730,83	2.730,83			
0405010208 - OUTROS	TCFDL 57/2019 Concretiza a transferência de competências dos municípios para os órgãos das freguesia	TRANSFERENCIA PARA AS JUNTAS DE FREGUESIA	510834990	FREGUESIA DE BARROSELAS E CARVOEIRO	9.821.437,53	2.730,83	2.730,83			
0405010208 - OUTROS	TCFDL 57/2019 Concretiza a transferência de competências dos municípios para os órgãos das freguesia	TRANSFERENCIA PARA AS JUNTAS DE FREGUESIA	510834990	FREGUESIA DE BARROSELAS E CARVOEIRO	9.821.437,53	2.730,83	2.730,83			
0405010208 - OUTROS	TCFDL 57/2019 Concretiza a transferência de competências dos municípios para os órgãos das freguesia	TRANSFERENCIA PARA AS JUNTAS DE FREGUESIA	510834990	FREGUESIA DE BARROSELAS E CARVOEIRO	9.821.437,53	2.730,83	2.730,83			
0405010208 - OUTROS	TCFDL 57/2019 Concretiza a transferência de competências dos municípios para os órgãos das freguesia	TRANSFERENCIA PARA AS JUNTAS DE FREGUESIA	510834990	FREGUESIA DE BARROSELAS E CARVOEIRO	9.821.437,53	2.730,83	2.730,83			
0405010208 - OUTROS	TCFDL 57/2019 Concretiza a transferência de competências dos municípios para os órgãos das freguesia	TRANSFERENCIA PARA AS JUNTAS DE FREGUESIA	510834990	FREGUESIA DE BARROSELAS E CARVOEIRO	9.821.437,53	2.730,83	2.730,83			

VISUALIZAR REGISTOS S/ EXECUÇÃO : S

Tipo de despesa	Disposições legais	Finalidade	Entidade beneficiária		Despesas Orçamentadas	Despesas autorizadas	Despesas pagas	Despesas autorizadas e não pagas	Devolução de transf. / subs. ocorrida no exercício	Observações
			NIF	Nome / Designação						
	[1]	[2]		[3]	[4]	[5]	[6]	[7]=[5]-[6]	[8]	[9]
0405010208 - OUTROS	TCFDL 57/2019 Concretiza a transferência de competências dos municípios para os órgãos das freguesia	TRANSFERENCIA PARA AS JUNTAS DE FREGUESIA	510834990	FREGUESIA DE BARROSELAS E CARVOEIRO	9.821.437,53	2.730,83	2.730,83			
0405010208 - OUTROS	TCFDL 57/2019 Concretiza a transferência de competências dos municípios para os órgãos das freguesia	TRANSFERENCIA PARA AS JUNTAS DE FREGUESIA	510834990	FREGUESIA DE BARROSELAS E CARVOEIRO	9.821.437,53	2.730,83	2.730,83			
0405010208 - OUTROS	TCFDL 57/2019 Concretiza a transferência de competências dos municípios para os órgãos das freguesia	TRANSFERENCIA PARA AS JUNTAS DE FREGUESIA	510834990	FREGUESIA DE BARROSELAS E CARVOEIRO	9.821.437,53	2.730,83	2.730,83			
0405010208 - OUTROS	TCFDL 57/2019 Concretiza a transferência de competências dos municípios para os órgãos das freguesia	TRANSFERENCIA PARA AS JUNTAS DE FREGUESIA	510834990	FREGUESIA DE BARROSELAS E CARVOEIRO	9.821.437,53	2.730,83	2.730,83			
0405010208 - OUTROS	TCFDL 57/2019 Concretiza a transferência de competências dos municípios para os órgãos das freguesia	TRANSFERENCIA PARA AS JUNTAS DE FREGUESIA	510834990	FREGUESIA DE BARROSELAS E CARVOEIRO	9.821.437,53	2.730,83	2.730,83			
0405010208 - OUTROS	TCFDL 57/2019 Concretiza a transferência de competências dos municípios para os órgãos das freguesia	TRANSFERENCIA PARA AS JUNTAS DE FREGUESIA	510835643	FREGUESIA DE CARDIELOS E SERRELEIS	9.821.437,53	1.746,67	1.746,67			
0405010208 - OUTROS	TCFDL 57/2019 Concretiza a transferência de competências dos municípios para os órgãos das freguesia	TRANSFERENCIA PARA AS JUNTAS DE FREGUESIA	510835643	FREGUESIA DE CARDIELOS E SERRELEIS	9.821.437,53	1.746,67	1.746,67		666,67	
0405010208 - OUTROS	TCFDL 57/2019 Concretiza a transferência de competências dos municípios para os órgãos das freguesia	TRANSFERENCIA PARA AS JUNTAS DE FREGUESIA	510835643	FREGUESIA DE CARDIELOS E SERRELEIS	9.821.437,53	1.746,67	1.746,67			
0405010208 - OUTROS	TCFDL 57/2019 Concretiza a transferência de competências dos municípios para os órgãos das freguesia	TRANSFERENCIA PARA AS JUNTAS DE FREGUESIA	510835643	FREGUESIA DE CARDIELOS E SERRELEIS	9.821.437,53	1.746,67	1.746,67			
0405010208 - OUTROS	TCFDL 57/2019 Concretiza a transferência de competências dos municípios para os órgãos das freguesia	TRANSFERENCIA PARA AS JUNTAS DE FREGUESIA	510835643	FREGUESIA DE CARDIELOS E SERRELEIS	9.821.437,53	1.746,67	1.746,67			
0405010208 - OUTROS	TCFDL 57/2019 Concretiza a transferência de competências dos municípios para os órgãos das freguesia	TRANSFERENCIA PARA AS JUNTAS DE FREGUESIA	510835643	FREGUESIA DE CARDIELOS E SERRELEIS	9.821.437,53	1.746,67	1.746,67			
0405010208 - OUTROS	TCFDL 57/2019 Concretiza a transferência de competências dos municípios para os órgãos das freguesia	TRANSFERENCIA PARA AS JUNTAS DE FREGUESIA	510835643	FREGUESIA DE CARDIELOS E SERRELEIS	9.821.437,53	1.746,67	1.746,67		733,33	
0405010208 - OUTROS	TCFDL 57/2019 Concretiza a transferência de competências dos municípios para os órgãos das freguesia	TRANSFERENCIA PARA AS JUNTAS DE FREGUESIA	510835643	FREGUESIA DE CARDIELOS E SERRELEIS	9.821.437,53	1.746,67	1.746,67			
0405010208 - OUTROS	TCFDL 57/2019 Concretiza a transferência de competências dos municípios para os órgãos das freguesia	TRANSFERENCIA PARA AS JUNTAS DE FREGUESIA	510835643	FREGUESIA DE CARDIELOS E SERRELEIS	9.821.437,53	1.746,67	1.746,67			

VISUALIZAR REGISTOS ~~A EXECUTAR~~

Tipo de despesa	Disposição legal [1]	Finalidade [2]	Entidade beneficiária NIF	Entidade beneficiária Nome / Designação [3]	Despesas Orçamentadas [4]	Despesas autorizadas [5]	Despesas pagas [6]	Despesas autorizadas e não pagas [7]=[5]-[6]	Devolução de transf. / subs. ocorrida no exercício [8]	Observações [9]
0405010208 - OUTROS	TCFDL 57/2019 Concretiza a transferência de competências dos municípios para os órgãos das freguesia	TRANSFERENCIA PARA AS JUNTAS DE FREGUESIA	510835643	FREGUESIA DE CARDIELOS E SERRELEIS	9.821.437,53	1.746,67	1.746,67			
0405010208 - OUTROS	TCFDL 57/2019 Concretiza a transferência de competências dos municípios para os órgãos das freguesia	TRANSFERENCIA PARA AS JUNTAS DE FREGUESIA	510835643	FREGUESIA DE CARDIELOS E SERRELEIS	9.821.437,53	1.746,67	1.746,67			
0405010208 - OUTROS	TCFDL 57/2019 Concretiza a transferência de competências dos municípios para os órgãos das freguesia	TRANSFERENCIA PARA AS JUNTAS DE FREGUESIA	510837123	FREGUESIA DE GERAZ DO LIMA (STA MARIA, STA LEOCADIA E MOREIRA)E DEÃO	9.821.437,53	3.426,67	3.426,67			
0405010208 - OUTROS	TCFDL 57/2019 Concretiza a transferência de competências dos municípios para os órgãos das freguesia	TRANSFERENCIA PARA AS JUNTAS DE FREGUESIA	510837123	FREGUESIA DE GERAZ DO LIMA (STA MARIA, STA LEOCADIA E MOREIRA)E DEÃO	9.821.437,53	3.426,67	3.426,67			
0405010208 - OUTROS	TCFDL 57/2019 Concretiza a transferência de competências dos municípios para os órgãos das freguesia	TRANSFERENCIA PARA AS JUNTAS DE FREGUESIA	510837123	FREGUESIA DE GERAZ DO LIMA (STA MARIA, STA LEOCADIA E MOREIRA)E DEÃO	9.821.437,53	3.426,67	3.426,67			
0405010208 - OUTROS	TCFDL 57/2019 Concretiza a transferência de competências dos municípios para os órgãos das freguesia	TRANSFERENCIA PARA AS JUNTAS DE FREGUESIA	510837123	FREGUESIA DE GERAZ DO LIMA (STA MARIA, STA LEOCADIA E MOREIRA)E DEÃO	9.821.437,53	3.426,67	3.426,67			
0405010208 - OUTROS	TCFDL 57/2019 Concretiza a transferência de competências dos municípios para os órgãos das freguesia	TRANSFERENCIA PARA AS JUNTAS DE FREGUESIA	510837123	FREGUESIA DE GERAZ DO LIMA (STA MARIA, STA LEOCADIA E MOREIRA)E DEÃO	9.821.437,53	3.426,67	3.426,67			
0405010208 - OUTROS	TCFDL 57/2019 Concretiza a transferência de competências dos municípios para os órgãos das freguesia	TRANSFERENCIA PARA AS JUNTAS DE FREGUESIA	510837123	FREGUESIA DE GERAZ DO LIMA (STA MARIA, STA LEOCADIA E MOREIRA)E DEÃO	9.821.437,53	3.426,67	3.426,67			
0405010208 - OUTROS	TCFDL 57/2019 Concretiza a transferência de competências dos municípios para os órgãos das freguesia	TRANSFERENCIA PARA AS JUNTAS DE FREGUESIA	510837123	FREGUESIA DE GERAZ DO LIMA (STA MARIA, STA LEOCADIA E MOREIRA)E DEÃO	9.821.437,53	3.426,67	3.426,67			
0405010208 - OUTROS	TCFDL 57/2019 Concretiza a transferência de competências dos municípios para os órgãos das freguesia	TRANSFERENCIA PARA AS JUNTAS DE FREGUESIA	510837123	FREGUESIA DE GERAZ DO LIMA (STA MARIA, STA LEOCADIA E MOREIRA)E DEÃO	9.821.437,53	3.426,63	3.426,63			
0405010208 - OUTROS	TCFDL 57/2019 Concretiza a transferência de competências dos municípios para os órgãos das freguesia	TRANSFERENCIA PARA AS JUNTAS DE FREGUESIA	510837123	FREGUESIA DE GERAZ DO LIMA (STA MARIA, STA LEOCADIA E MOREIRA)E DEÃO	9.821.437,53	3.426,67	3.426,67		2.160,00	
0405010208 - OUTROS	TCFDL 57/2019 Concretiza a transferência de competências dos municípios para os órgãos das freguesia	TRANSFERENCIA PARA AS JUNTAS DE FREGUESIA	510837123	FREGUESIA DE GERAZ DO LIMA (STA MARIA, STA LEOCADIA E MOREIRA)E DEÃO	9.821.437,53	3.426,67	3.426,67			
0405010208 - OUTROS	TCFDL 57/2019 Concretiza a transferência de competências dos municípios para os órgãos das freguesia	TRANSFERENCIA PARA AS JUNTAS DE FREGUESIA	510837123	FREGUESIA DE GERAZ DO LIMA (STA MARIA, STA LEOCADIA E MOREIRA)E DEÃO	9.821.437,53	3.426,67	3.426,67			
0405010208 - OUTROS	TCFDL 57/2019 Concretiza a transferência de competências dos municípios para os órgãos das freguesia	TRANSFERENCIA PARA AS JUNTAS DE FREGUESIA	510837123	FREGUESIA DE GERAZ DO LIMA (STA MARIA, STA LEOCADIA E MOREIRA)E DEÃO	9.821.437,53	3.426,67	3.426,67			
0405010208 - OUTROS	TCFDL 57/2019 Concretiza a transferência de competências dos municípios para os órgãos das freguesia	TRANSFERENCIA PARA AS JUNTAS DE FREGUESIA	510837840	FREGUESIA DE MAZAREFES E VILA FRIA	9.821.437,53	2.129,17	2.129,17			

VISUALIZAR REGISTOS S/ EXECUÇÃO : S

Tipo de despesa	Disposições legais	Finalidade	Entidade beneficiária		Despesas Orçamentadas	Despesas autorizadas	Despesas pagas	Despesas autorizadas e não pagas	Devolução de transf. / subs. ocorrida no exercício	Observações
	[1]	[2]	NIF	Nome / Designação [3]	[4]	[5]	[6]	[7]=[5]-[6]	[8]	[9]
0405010208 - OUTROS	TCFDL 57/2019 Concretiza a transferência de competências dos municípios para os órgãos das freguesia	TRANSFERENCIA PARA AS JUNTAS DE FREGUESIA	510837840	FREGUESIA DE MAZAREFES E VILA FRIA	9.821.437,53	2.129,17	2.129,17			
0405010208 - OUTROS	TCFDL 57/2019 Concretiza a transferência de competências dos municípios para os órgãos das freguesia	TRANSFERENCIA PARA AS JUNTAS DE FREGUESIA	510837840	FREGUESIA DE MAZAREFES E VILA FRIA	9.821.437,53	2.129,17	2.129,17			
0405010208 - OUTROS	TCFDL 57/2019 Concretiza a transferência de competências dos municípios para os órgãos das freguesia	TRANSFERENCIA PARA AS JUNTAS DE FREGUESIA	510837840	FREGUESIA DE MAZAREFES E VILA FRIA	9.821.437,53	2.129,17	2.129,17			
0405010208 - OUTROS	TCFDL 57/2019 Concretiza a transferência de competências dos municípios para os órgãos das freguesia	TRANSFERENCIA PARA AS JUNTAS DE FREGUESIA	510837840	FREGUESIA DE MAZAREFES E VILA FRIA	9.821.437,53	2.129,17	2.129,17			
0405010208 - OUTROS	TCFDL 57/2019 Concretiza a transferência de competências dos municípios para os órgãos das freguesia	TRANSFERENCIA PARA AS JUNTAS DE FREGUESIA	510837840	FREGUESIA DE MAZAREFES E VILA FRIA	9.821.437,53	2.129,17	2.129,17			
0405010208 - OUTROS	TCFDL 57/2019 Concretiza a transferência de competências dos municípios para os órgãos das freguesia	TRANSFERENCIA PARA AS JUNTAS DE FREGUESIA	510837840	FREGUESIA DE MAZAREFES E VILA FRIA	9.821.437,53	2.129,17	2.129,17			
0405010208 - OUTROS	TCFDL 57/2019 Concretiza a transferência de competências dos municípios para os órgãos das freguesia	TRANSFERENCIA PARA AS JUNTAS DE FREGUESIA	510837840	FREGUESIA DE MAZAREFES E VILA FRIA	9.821.437,53	2.129,17	2.129,17			
0405010208 - OUTROS	TCFDL 57/2019 Concretiza a transferência de competências dos municípios para os órgãos das freguesia	TRANSFERENCIA PARA AS JUNTAS DE FREGUESIA	510837840	FREGUESIA DE MAZAREFES E VILA FRIA	9.821.437,53	2.129,17	2.129,17			
0405010208 - OUTROS	TCFDL 57/2019 Concretiza a transferência de competências dos municípios para os órgãos das freguesia	TRANSFERENCIA PARA AS JUNTAS DE FREGUESIA	510837840	FREGUESIA DE MAZAREFES E VILA FRIA	9.821.437,53	2.129,17	2.129,17			
0405010208 - OUTROS	TCFDL 57/2019 Concretiza a transferência de competências dos municípios para os órgãos das freguesia	TRANSFERENCIA PARA AS JUNTAS DE FREGUESIA	510837840	FREGUESIA DE MAZAREFES E VILA FRIA	9.821.437,53	2.129,17	2.129,17			
0405010208 - OUTROS	TCFDL 57/2019 Concretiza a transferência de competências dos municípios para os órgãos das freguesia	TRANSFERENCIA PARA AS JUNTAS DE FREGUESIA	510837840	FREGUESIA DE MAZAREFES E VILA FRIA	9.821.437,53	2.129,13	2.129,13			
0405010208 - OUTROS	TCFDL 57/2019 Concretiza a transferência de competências dos municípios para os órgãos das freguesia	TRANSFERENCIA PARA AS JUNTAS DE FREGUESIA	510838278	FREGUESIA DE NOGUEIRA,MEIXEDO E VILAR MURTEDA	9.821.437,53	2.104,17	2.104,17			
0405010208 - OUTROS	TCFDL 57/2019 Concretiza a transferência de competências dos municípios para os órgãos das freguesia	TRANSFERENCIA PARA AS JUNTAS DE FREGUESIA	510838278	FREGUESIA DE NOGUEIRA,MEIXEDO E VILAR MURTEDA	9.821.437,53	2.104,17	2.104,17			
0405010208 - OUTROS	TCFDL 57/2019 Concretiza a transferência de competências dos municípios para os órgãos das freguesia	TRANSFERENCIA PARA AS JUNTAS DE FREGUESIA	510838278	FREGUESIA DE NOGUEIRA,MEIXEDO E VILAR MURTEDA	9.821.437,53	2.104,17	2.104,17			
0405010208 - OUTROS	TCFDL 57/2019 Concretiza a transferência de competências dos municípios para os órgãos das freguesia	TRANSFERENCIA PARA AS JUNTAS DE FREGUESIA	510838278	FREGUESIA DE NOGUEIRA,MEIXEDO E VILAR MURTEDA	9.821.437,53	2.104,13	2.104,13			

VISUALIZAR REGISTOS S/ EXECUÇÃO : S

Tipo de despesa	Disposições legais [1]	Finalidade [2]	Entidade beneficiária NIF	Entidade beneficiária Nome / Designação [3]	Despesas Orçamentadas [4]	Despesas autorizadas [5]	Despesas pagas [6]	Despesas autorizadas e não pagas [7]=[5]-[6]	Devolução de transf. / subs. ocorrida no exercício [8]	Observações [9]
040501020 - OUTROS	TCFDL 57/2019 Concretiza a transferência de competências dos municípios para os órgãos das freguesia	TRANSFERENCIA PARA AS JUNTAS DE FREGUESIA	510838278	FREGUESIA DE NOGUEIRA,MEIXEDO E VILAR MURTEDA	9.821.437,53	2.104,17	2.104,17			
040501020 - OUTROS	TCFDL 57/2019 Concretiza a transferência de competências dos municípios para os órgãos das freguesia	TRANSFERENCIA PARA AS JUNTAS DE FREGUESIA	510838278	FREGUESIA DE NOGUEIRA,MEIXEDO E VILAR MURTEDA	9.821.437,53	2.104,17	2.104,17			
040501020 - OUTROS	TCFDL 57/2019 Concretiza a transferência de competências dos municípios para os órgãos das freguesia	TRANSFERENCIA PARA AS JUNTAS DE FREGUESIA	510838278	FREGUESIA DE NOGUEIRA,MEIXEDO E VILAR MURTEDA	9.821.437,53	2.104,17	2.104,17			
040501020 - OUTROS	TCFDL 57/2019 Concretiza a transferência de competências dos municípios para os órgãos das freguesia	TRANSFERENCIA PARA AS JUNTAS DE FREGUESIA	510838278	FREGUESIA DE NOGUEIRA,MEIXEDO E VILAR MURTEDA	9.821.437,53	2.104,17	2.104,17			
040501020 - OUTROS	TCFDL 57/2019 Concretiza a transferência de competências dos municípios para os órgãos das freguesia	TRANSFERENCIA PARA AS JUNTAS DE FREGUESIA	510838278	FREGUESIA DE NOGUEIRA,MEIXEDO E VILAR MURTEDA	9.821.437,53	2.104,17	2.104,17			
040501020 - OUTROS	TCFDL 57/2019 Concretiza a transferência de competências dos municípios para os órgãos das freguesia	TRANSFERENCIA PARA AS JUNTAS DE FREGUESIA	510838278	FREGUESIA DE NOGUEIRA,MEIXEDO E VILAR MURTEDA	9.821.437,53	2.104,17	2.104,17			
040501020 - OUTROS	TCFDL 57/2019 Concretiza a transferência de competências dos municípios para os órgãos das freguesia	TRANSFERENCIA PARA AS JUNTAS DE FREGUESIA	510838278	FREGUESIA DE NOGUEIRA,MEIXEDO E VILAR MURTEDA	9.821.437,53	2.104,17	2.104,17			
040501020 - OUTROS	TCFDL 57/2019 Concretiza a transferência de competências dos municípios para os órgãos das freguesia	TRANSFERENCIA PARA AS JUNTAS DE FREGUESIA	510838278	FREGUESIA DE NOGUEIRA,MEIXEDO E VILAR MURTEDA	9.821.437,53	2.104,17	2.104,17			
040501020 - OUTROS	TCFDL 57/2019 Concretiza a transferência de competências dos municípios para os órgãos das freguesia	TRANSFERENCIA PARA AS JUNTAS DE FREGUESIA	510840353	FREGUESIA SUBPORTELA, DEOCRISTE E PORTELA SUZÃ	9.821.437,53	2.549,17	2.549,17			
040501020 - OUTROS	TCFDL 57/2019 Concretiza a transferência de competências dos municípios para os órgãos das freguesia	TRANSFERENCIA PARA AS JUNTAS DE FREGUESIA	510840353	FREGUESIA SUBPORTELA, DEOCRISTE E PORTELA SUZÃ	9.821.437,53	2.549,17	2.549,17			
040501020 - OUTROS	TCFDL 57/2019 Concretiza a transferência de competências dos municípios para os órgãos das freguesia	TRANSFERENCIA PARA AS JUNTAS DE FREGUESIA	510840353	FREGUESIA SUBPORTELA, DEOCRISTE E PORTELA SUZÃ	9.821.437,53	2.549,17	2.549,17			
040501020 - OUTROS	TCFDL 57/2019 Concretiza a transferência de competências dos municípios para os órgãos das freguesia	TRANSFERENCIA PARA AS JUNTAS DE FREGUESIA	510840353	FREGUESIA SUBPORTELA, DEOCRISTE E PORTELA SUZÃ	9.821.437,53	2.549,17	2.549,17			
040501020 - OUTROS	TCFDL 57/2019 Concretiza a transferência de competências dos municípios para os órgãos das freguesia	TRANSFERENCIA PARA AS JUNTAS DE FREGUESIA	510840353	FREGUESIA SUBPORTELA, DEOCRISTE E PORTELA SUZÃ	9.821.437,53	2.549,17	2.549,17			
040501020 - OUTROS	TCFDL 57/2019 Concretiza a transferência de competências dos municípios para os órgãos das freguesia	TRANSFERENCIA PARA AS JUNTAS DE FREGUESIA	510840353	FREGUESIA SUBPORTELA, DEOCRISTE E PORTELA SUZÃ	9.821.437,53	2.549,17	2.549,17			
040501020 - OUTROS	TCFDL 57/2019 Concretiza a transferência de competências dos municípios para os órgãos das freguesia	TRANSFERENCIA PARA AS JUNTAS DE FREGUESIA	510840353	FREGUESIA SUBPORTELA, DEOCRISTE E PORTELA SUZÃ	9.821.437,53	2.549,17	2.549,17			

VISUALIZAR REGISTOS S/ EXECUÇÃO : S

Tipo de despesa	Disposições legais	Finalidade	Entidade beneficiária		Despesas Orçamentadas	Despesas autorizadas	Despesas pagas	Despesas autorizadas e não pagas	Devolução de transf. / subs. ocorrida no exercício	Observações
			NIF	Nome / Designação						
	[1]	[2]		[3]	[4]	[5]	[6]	[7]=[5]-[6]	[8]	[9]
0405010208 - OUTROS	TCFDL 57/2019 Concretiza a transferência de competências dos municípios para os órgãos das freguesia	TRANSFERENCIA PARA AS JUNTAS DE FREGUESIA	510840353	FREGUESIA SUBPORTELA, DEOCRISTE E PORTELA SUZÃ	9.821.437,53	2.549,17	2.549,17			
0405010208 - OUTROS	TCFDL 57/2019 Concretiza a transferência de competências dos municípios para os órgãos das freguesia	TRANSFERENCIA PARA AS JUNTAS DE FREGUESIA	510840353	FREGUESIA SUBPORTELA, DEOCRISTE E PORTELA SUZÃ	9.821.437,53	2.549,17	2.549,17			
0405010208 - OUTROS	TCFDL 57/2019 Concretiza a transferência de competências dos municípios para os órgãos das freguesia	TRANSFERENCIA PARA AS JUNTAS DE FREGUESIA	510840353	FREGUESIA SUBPORTELA, DEOCRISTE E PORTELA SUZÃ	9.821.437,53	2.549,17	2.549,17			
0405010208 - OUTROS	TCFDL 57/2019 Concretiza a transferência de competências dos municípios para os órgãos das freguesia	TRANSFERENCIA PARA AS JUNTAS DE FREGUESIA	510840353	FREGUESIA SUBPORTELA, DEOCRISTE E PORTELA SUZÃ	9.821.437,53	2.549,17	2.549,17			
0405010208 - OUTROS	TCFDL 57/2019 Concretiza a transferência de competências dos municípios para os órgãos das freguesia	TRANSFERENCIA PARA AS JUNTAS DE FREGUESIA	510840353	FREGUESIA SUBPORTELA, DEOCRISTE E PORTELA SUZÃ	9.821.437,53	2.549,17	2.549,17			
0405010208 - OUTROS	TCFDL 57/2019 Concretiza a transferência de competências dos municípios para os órgãos das freguesia	TRANSFERENCIA PARA AS JUNTAS DE FREGUESIA	510840566	FREGUESIA DE TORRE E VILA MOU	9.821.437,53	1.623,33	1.623,33			
0405010208 - OUTROS	TCFDL 57/2019 Concretiza a transferência de competências dos municípios para os órgãos das freguesia	TRANSFERENCIA PARA AS JUNTAS DE FREGUESIA	510840566	FREGUESIA DE TORRE E VILA MOU	9.821.437,53	1.623,33	1.623,33			
0405010208 - OUTROS	TCFDL 57/2019 Concretiza a transferência de competências dos municípios para os órgãos das freguesia	TRANSFERENCIA PARA AS JUNTAS DE FREGUESIA	510840566	FREGUESIA DE TORRE E VILA MOU	9.821.437,53	1.623,33	1.623,33			
0405010208 - OUTROS	TCFDL 57/2019 Concretiza a transferência de competências dos municípios para os órgãos das freguesia	TRANSFERENCIA PARA AS JUNTAS DE FREGUESIA	510840566	FREGUESIA DE TORRE E VILA MOU	9.821.437,53	1.623,33	1.623,33			
0405010208 - OUTROS	TCFDL 57/2019 Concretiza a transferência de competências dos municípios para os órgãos das freguesia	TRANSFERENCIA PARA AS JUNTAS DE FREGUESIA	510840566	FREGUESIA DE TORRE E VILA MOU	9.821.437,53	1.623,33	1.623,33			
0405010208 - OUTROS	TCFDL 57/2019 Concretiza a transferência de competências dos municípios para os órgãos das freguesia	TRANSFERENCIA PARA AS JUNTAS DE FREGUESIA	510840566	FREGUESIA DE TORRE E VILA MOU	9.821.437,53	1.623,33	1.623,33			
0405010208 - OUTROS	TCFDL 57/2019 Concretiza a transferência de competências dos municípios para os órgãos das freguesia	TRANSFERENCIA PARA AS JUNTAS DE FREGUESIA	510840566	FREGUESIA DE TORRE E VILA MOU	9.821.437,53	1.623,33	1.623,33			
0405010208 - OUTROS	TCFDL 57/2019 Concretiza a transferência de competências dos municípios para os órgãos das freguesia	TRANSFERENCIA PARA AS JUNTAS DE FREGUESIA	510840566	FREGUESIA DE TORRE E VILA MOU	9.821.437,53	1.623,33	1.623,33			
0405010208 - OUTROS	TCFDL 57/2019 Concretiza a transferência de competências dos municípios para os órgãos das freguesia	TRANSFERENCIA PARA AS JUNTAS DE FREGUESIA	510840566	FREGUESIA DE TORRE E VILA MOU	9.821.437,53	1.623,33	1.623,33			
0405010208 - OUTROS	TCFDL 57/2019 Concretiza a transferência de competências dos municípios para os órgãos das freguesia	TRANSFERENCIA PARA AS JUNTAS DE FREGUESIA	510840566	FREGUESIA DE TORRE E VILA MOU	9.821.437,53	1.623,33	1.623,33			

VISUALIZAR REGISTOS S/ EXECUÇÃO : S

Tipo de despesa	Disposições legais [1]	Finalidade [2]	Entidade beneficiária NIF	Entidade beneficiária Nome / Designação [3]	Despesas Orçamentadas [4]	Despesas autorizadas [5]	Despesas pagas [6]	Despesas autorizadas e não pagas [7]=[5]-[6]	Devolução de transf. / subs. ocorrida no exercício [8]	Observações [9]
0405010208 - OUTROS	TCFDL 57/2019 Concretiza a transferência de competências dos municípios para os órgãos das freguesia	TRANSFERENCIA PARA AS JUNTAS DE FREGUESIA	510840566	FREGUESIA DE TORRE E VILA MOU	9.821.437,53	1.623,33	1.623,33			
0405010208 - OUTROS	TCFDL 57/2019 Concretiza a transferência de competências dos municípios para os órgãos das freguesia	TRANSFERENCIA PARA AS JUNTAS DE FREGUESIA	510840566	FREGUESIA DE TORRE E VILA MOU	9.821.437,53	1.623,33	1.623,33			
0405010208 - OUTROS	TCFDL 57/2019 Concretiza a transferência de competências dos municípios para os órgãos das freguesia	TRANSFERENCIA PARA AS JUNTAS DE FREGUESIA	510840909	FREGUESIA SANTA MARIA MAIOR, MONSERRATE E MEADELA	9.821.437,53	10.174,71	10.174,71			
0405010208 - OUTROS	TCFDL 57/2019 Concretiza a transferência de competências dos municípios para os órgãos das freguesia	TRANSFERENCIA PARA AS JUNTAS DE FREGUESIA	510840949	FREGUESIA SANTA MARIA MAIOR, MONSERRATE E MEADELA	9.821.437,53	10.175,01	10.175,01			
0405010208 - OUTROS	TCFDL 57/2019 Concretiza a transferência de competências dos municípios para os órgãos das freguesia	TRANSFERENCIA PARA AS JUNTAS DE FREGUESIA	510840949	FREGUESIA SANTA MARIA MAIOR, MONSERRATE E MEADELA	9.821.437,53	10.175,01	10.175,01			
0405010208 - OUTROS	TCFDL 57/2019 Concretiza a transferência de competências dos municípios para os órgãos das freguesia	TRANSFERENCIA PARA AS JUNTAS DE FREGUESIA	510840949	FREGUESIA SANTA MARIA MAIOR, MONSERRATE E MEADELA	9.821.437,53	10.175,01	10.175,01			
0405010208 - OUTROS	TCFDL 57/2019 Concretiza a transferência de competências dos municípios para os órgãos das freguesia	TRANSFERENCIA PARA AS JUNTAS DE FREGUESIA	510840949	FREGUESIA SANTA MARIA MAIOR, MONSERRATE E MEADELA	9.821.437,53	10.175,01	10.175,01			
0405010208 - OUTROS	TCFDL 57/2019 Concretiza a transferência de competências dos municípios para os órgãos das freguesia	TRANSFERENCIA PARA AS JUNTAS DE FREGUESIA	510840949	FREGUESIA SANTA MARIA MAIOR, MONSERRATE E MEADELA	9.821.437,53	10.175,01	10.175,01			
0405010208 - OUTROS	TCFDL 57/2019 Concretiza a transferência de competências dos municípios para os órgãos das freguesia	TRANSFERENCIA PARA AS JUNTAS DE FREGUESIA	510840949	FREGUESIA SANTA MARIA MAIOR, MONSERRATE E MEADELA	9.821.437,53	10.175,01	10.175,01			
0405010208 - OUTROS	TCFDL 57/2019 Concretiza a transferência de competências dos municípios para os órgãos das freguesia	TRANSFERENCIA PARA AS JUNTAS DE FREGUESIA	510840949	FREGUESIA SANTA MARIA MAIOR, MONSERRATE E MEADELA	9.821.437,53	10.175,01	10.175,01			
0405010208 - OUTROS	TCFDL 57/2019 Concretiza a transferência de competências dos municípios para os órgãos das freguesia	TRANSFERENCIA PARA AS JUNTAS DE FREGUESIA	510840949	FREGUESIA SANTA MARIA MAIOR, MONSERRATE E MEADELA	9.821.437,53	10.175,01	10.175,01			
0405010208 - OUTROS	TCFDL 57/2019 Concretiza a transferência de competências dos municípios para os órgãos das freguesia	TRANSFERENCIA PARA AS JUNTAS DE FREGUESIA	510840949	FREGUESIA SANTA MARIA MAIOR, MONSERRATE E MEADELA	9.821.437,53	10.174,89	10.174,89			
0405010208 - OUTROS	TCFDL 57/2019 Concretiza a transferência de competências dos municípios para os órgãos das freguesia	TRANSFERENCIA PARA AS JUNTAS DE FREGUESIA	510840949	FREGUESIA SANTA MARIA MAIOR, MONSERRATE E MEADELA	9.821.437,53	10.175,01	10.175,01			
0405010208 - OUTROS	TCFDL 57/2019 Concretiza a transferência de competências dos municípios para os órgãos das freguesia	TRANSFERENCIA PARA AS JUNTAS DE FREGUESIA	510840949	FREGUESIA SANTA MARIA MAIOR, MONSERRATE E MEADELA	9.821.437,53	10.175,01	10.175,01			
0405010208 - OUTROS	TCFDL 57/2019 Concretiza a transferência de competências dos municípios para os órgãos das freguesia	TRANSFERENCIA PARA AS JUNTAS DE FREGUESIA	510840949	FREGUESIA SANTA MARIA MAIOR, MONSERRATE E MEADELA	9.821.437,53	10.175,01	10.175,01			
04050104 - ASSOCIAÇÕES DE MUNICÍPIOS	Lei N.º75/2013, 12 Setembro	COMPARTICIPAÇÕES DIVERSAS	508754496	COMUNIDADE INTERMUNICIPAL DO ALTO MINHO -CIM	9.821.437,53	14.433,15	14.433,15			
04050104 - ASSOCIAÇÕES DE MUNICÍPIOS	Lei N.º75/2013, 12 Setembro	COMPARTICIPAÇÕES DIVERSAS NAS DESPESAS	508754496	COMUNIDADE INTERMUNICIPAL DO ALTO MINHO -CIM	9.821.437,53	34.947,84	34.947,84			
04050108 - OUTROS	Lei N.º75/2013, 12 Setembro	QUOTA REFERENTE AO ANO DE 2022	500920680	LIGA DOS BOMBEIROS PORTUGUESES	9.821.437,53	250,00	250,00			
04050108 - OUTROS	Lei N.º75/2013, 12 Setembro	QUOTA REFERENTE AO ANO DE 2023.	501121250	ASSOC.PORTUGUESA BIB.ARQUIT.DOCUMENTALISTAS	9.821.437,53	240,00	240,00			

VISUALIZAR REGISTOS S/ EXECUÇÃO : S

Tipo de despesa	Disposições legais	Finalidade	Entidade beneficiária		Despesas Orçamentadas	Despesas autorizadas	Despesas pagas	Despesas autorizadas e não pagas	Devolução de transf. / subs. ocorrida no exercício	Observações
			NIF	Nome / Designação						
	[1]	[2]		[3]	[4]	[5]	[6]	[7]=[5]-[6]	[8]	[9]
04050108 - OUTROS	Lei N.º75/2013, 12 Setembro	QUOTAS REFERENTE AO ANO DE 2021/2022.	501121250	ASSOC.PORTUGUESA BIB.ARQUIT.DOCUMENTALISTAS	9.821.437,53	420,00	420,00			
04050108 - OUTROS	Lei N.º75/2013, 12 Setembro	QUOTA ANO 2022	501627413	ASSOCIAÇÃO NACIONAL DE MUNICÍPIOS PORTUGUESES	9.821.437,53	6.161,67	6.161,67			
04050108 - OUTROS	Lei N.º75/2013, 12 Setembro		502131047	ASSOC.PORTUGUESA DOS MUNICIPIOS CENTRO HISTORICO	9.821.437,53	1.070,00		1.070,00		
04050108 - OUTROS	Lei N.º75/2013, 12 Setembro	QUOTA REFERENTE AO ANO DE 2022	502131047	ASSOC.PORTUGUESA DOS MUNICIPIOS CENTRO HISTORICO	9.821.437,53	1.070,00	1.070,00			
04050108 - OUTROS	Lei N.º75/2013, 12 Setembro	QUOTA REFERENTE AO ANO DE 2022	502228644	CONFRARIA DO VINHO VERDE	9.821.437,53	498,80	498,80			
04050108 - OUTROS	Lei N.º75/2013, 12 Setembro	QUOTA ANO 2023	503990698	EIXO ATLANTICO DO NOROESTE PENINSULAR	9.821.437,53	15.750,00	15.750,00			
04050108 - OUTROS	Lei N.º75/2013, 12 Setembro	QUOTA 2022	504941569	ASS.MUNICIPIOS REDE PORTUGUESA CIDADES SAUDAVEIS	9.821.437,53	3.284,27	3.284,27			
04050108 - OUTROS	Lei N.º75/2013, 12 Setembro	APOIO VIANA FESTAS DELIBERAÇÃO 26/06/2023	505552060	VIANA FESTAS-ASS.PROMOTORA FESTAS DA CIDADE	9.821.437,53	200.000,00	80.000,00	120.000,00		
04050108 - OUTROS	Lei N.º75/2013, 12 Setembro	APOIO VIANA FESTAS DELIBERAÇÃO 26/06/2023 - FESTAS AGONIA	505552060	VIANA FESTAS-ASS.PROMOTORA FESTAS DA CIDADE	9.821.437,53	40.000,00	40.000,00			
04050108 - OUTROS	Lei N.º75/2013, 12 Setembro	APOIO ÀS FESTAS SENHORA D'AGONIA - DELIB 13.12.2022	505552060	VIANA FESTAS-ASS.PROMOTORA FESTAS DA CIDADE	9.821.437,53	213.000,00	213.000,00			
04050108 - OUTROS	Lei N.º75/2013, 12 Setembro	APOIO Á REALIZAÇÃO DE EVENTOS DEL. 2022/06/29	505552060	VIANA FESTAS-ASS.PROMOTORA FESTAS DA CIDADE	9.821.437,53	35.500,00	30.000,00	5.500,00		
04050108 - OUTROS	Lei N.º75/2013, 12 Setembro	Apoio Festas Agonia - Deliberação 17/10/2022	505552060	VIANA FESTAS-ASS.PROMOTORA FESTAS DA CIDADE	9.821.437,53	35.500,00	5.500,00	30.000,00		
04050108 - OUTROS	Lei N.º75/2013, 12 Setembro	Apoio Festas Agonia - Deliberação 17/10/2022	505552060	VIANA FESTAS-ASS.PROMOTORA FESTAS DA CIDADE	9.821.437,53	150.000,00	144.500,00	5.500,00		
04050108 - OUTROS	Lei N.º75/2013, 12 Setembro	VIANA FESTAS - APOIO À REALIZAÇÃO DE EVENTOS (Mercado dos Descobrimentos) - deliberação 13/06/2023	505552060	VIANA FESTAS-ASS.PROMOTORA FESTAS DA CIDADE	9.821.437,53	30.000,00	30.000,00			
04050108 - OUTROS	Lei N.º75/2013, 12 Setembro		507573005	INSTITUTO DE CIDADES E VILAS COM MOBILIDADE	9.821.437,53	4.920,00		4.920,00		
04050108 - OUTROS	Lei N.º75/2013, 12 Setembro		508038430	ASSOCIAÇÃO DE MUNICIPIOS PORTUGUESES DO VINHO	9.821.437,53	1.600,00		1.600,00		
04050108 - OUTROS	Lei N.º75/2013, 12 Setembro	QUOTA REFERENTE AO ANO DE 2022	508038430	ASSOCIAÇÃO DE MUNICIPIOS PORTUGUESES DO VINHO	9.821.437,53	1.600,00	1.600,00			
04050108 - OUTROS	Lei N.º75/2013, 12 Setembro	Quota CIM 2022	508754496	COMUNIDADE INTERMUNICIPAL DO ALTO MINHO -CIM	9.821.437,53	41.820,00	41.820,00			
04050108 - OUTROS	Lei N.º75/2013, 12 Setembro		508905435	TURISMO DO PORTO E NORTE DE PORTUGAL	9.821.437,53	1.500,00		1.500,00		
04050108 - OUTROS	Lei N.º75/2013, 12 Setembro		508905435	TURISMO DO PORTO E NORTE DE PORTUGAL	9.821.437,53	1.500,00		1.500,00		
04050108 - OUTROS	Lei N.º75/2013, 12 Setembro		508905435	TURISMO DO PORTO E NORTE DE PORTUGAL	9.821.437,53	1.500,00		1.500,00		
04050108 - OUTROS	Lei N.º75/2013, 12 Setembro	QUOTA REFERENTE AO ANO DE 2020	508905435	TURISMO DO PORTO E NORTE DE PORTUGAL	9.821.437,53	1.500,00	1.500,00			
04050108 - OUTROS	Lei N.º75/2013, 12 Setembro	PROTOCOLO DE COLABORAÇÃO PARA IMPLEMENTAÇÃO DO PROGRAMA DE DESENVOLVIMENTO DE LIDERANÇA (parte)	513807047	ASSOCIAÇÃO TEACH PORTUGAL	9.821.437,53	23.000,00	5.000,00	18.000,00		
04050108 - OUTROS	Lei N.º75/2013, 12 Setembro	PROTOCOLO DE COLABORAÇÃO PARA IMPLEMENTAÇÃO DO PROGRAMA DE DESENVOLVIMENTO DE LIDERANÇA VALOR TOTAL	513807047	ASSOCIAÇÃO TEACH PORTUGAL	9.821.437,53	23.000,00	11.000,00	12.000,00		
04050108 - OUTROS	Lei N.º75/2013, 12 Setembro	QUOTA ANUAL 2023	513864202	ASS.NACIONAL DE ASSEMBLEIAS MUNICIPAIS	9.821.437,53	1.925,00	1.925,00			
04050108 - OUTROS	Lei N.º75/2013, 12 Setembro	QUOTA REFERENTE AO ANO DE 2022	514874201	APTCVC-ASS.PORTUGUESA DE CIDADES E VILAS DE CERAMICA.	9.821.437,53	800,00	800,00			
04050108 - OUTROS	Lei N.º75/2013, 12 Setembro	QUOTA DO ANO 2021	515645478	FEDERAÇAO PORTUGUESA CAMINHO DE SANTIAGO	9.821.437,53	500,00	500,00			
04050108 - OUTROS	Lei N.º75/2013, 12 Setembro	QUOTA REFERENTE AO ANO DE 2022	515645478	FEDERAÇAO PORTUGUESA CAMINHO DE SANTIAGO	9.821.437,53	500,00	500,00			
04050108 - OUTROS	Lei N.º75/2013, 12 Setembro	QUOTA REFERENTE AO ANO DE 2023	515645478	FEDERAÇAO PORTUGUESA CAMINHO DE SANTIAGO	9.821.437,53	500,00	500,00			

VISUALIZAR REGISTOS S/ EXECUÇÃO : S

Tipo de despesa	Disposições legais [1]	Finalidade [2]	Entidade beneficiária NIF	Entidade beneficiária Nome / Designação [3]	Despesas Orçamentadas [4]	Despesas autorizadas [5]	Despesas pagas [6]	Despesas autorizadas e não pagas [7]=[5]-[6]	Devolução de transf. / subs. ocorrida no exercício [8]	Observações [9]
04050108 - OUTROS	Lei N.º75/2013, 12 Setembro	AQUISIÇÃO DE 5 UNIDADES DE PARTICIPAÇÃO NA ASSOCIAÇÃO DATA-COLAB	516540068	LCSU - ASSOCIAÇÃO DATACOLAB	9.821.437,53	2.500,00		2.500,00		
04050108 - OUTROS	Lei N.º75/2013, 12 Setembro	DESPESAS FUNCIONAMENTO ESCOLAS E JI	600072800	AGRUPAMENTO DE ESCOLAS SANTA MARIA MAIOR	9.821.437,53	10.689,89	10.689,89			
04050108 - OUTROS	Lei N.º75/2013, 12 Setembro	DESPESAS FUNCIONAMENTO ESCOLAS E JI	600072800	AGRUPAMENTO DE ESCOLAS SANTA MARIA MAIOR	9.821.437,53	3,00	3,00			
04050108 - OUTROS	Lei N.º75/2013, 12 Setembro	DESPESAS FUNCIONAMENTO ESCOLAS E JI	600072800	AGRUPAMENTO DE ESCOLAS SANTA MARIA MAIOR	9.821.437,53	2.325,00	775,00	1.550,00		
04050108 - OUTROS	Lei N.º75/2013, 12 Setembro	DESPESAS FUNCIONAMENTO ESCOLAS E JI	600072800	AGRUPAMENTO DE ESCOLAS SANTA MARIA MAIOR	9.821.437,53	580,00	580,00			
04050108 - OUTROS	Lei N.º75/2013, 12 Setembro	DESPESAS FUNCIONAMENTO ESCOLAS E JI	600072800	AGRUPAMENTO DE ESCOLAS SANTA MARIA MAIOR	9.821.437,53	10.673,60	10.673,60			
04050108 - OUTROS	Lei N.º75/2013, 12 Setembro	DESPESAS FUNCIONAMENTO ESCOLAS E JI	600072800	AGRUPAMENTO DE ESCOLAS SANTA MARIA MAIOR	9.821.437,53	6.728,37	6.728,37			
04050108 - OUTROS	Lei N.º75/2013, 12 Setembro	DESPESAS FUNCIONAMENTO ESCOLAS E JI	600072800	AGRUPAMENTO DE ESCOLAS SANTA MARIA MAIOR	9.821.437,53	23.861,35	23.861,35			
04050108 - OUTROS	Lei N.º75/2013, 12 Setembro	DESPESAS FUNCIONAMENTO ESCOLAS E JI	600072800	AGRUPAMENTO DE ESCOLAS SANTA MARIA MAIOR	9.821.437,53	982,25	982,25			
04050108 - OUTROS	Lei N.º75/2013, 12 Setembro	DESPESAS FUNCIONAMENTO ESCOLAS E JI	600072800	AGRUPAMENTO DE ESCOLAS SANTA MARIA MAIOR	9.821.437,53	18.412,24	18.412,24			
04050108 - OUTROS	Lei N.º75/2013, 12 Setembro	DESPESAS FUNCIONAMENTO ESCOLAS E JI	600072800	AGRUPAMENTO DE ESCOLAS SANTA MARIA MAIOR	9.821.437,53	460,34	460,34			
04050108 - OUTROS	Lei N.º75/2013, 12 Setembro	DESPESAS FUNCIONAMENTO ESCOLAS E JI	600072800	AGRUPAMENTO DE ESCOLAS SANTA MARIA MAIOR	9.821.437,53	3.894,90	3.894,90			
04050108 - OUTROS	Lei N.º75/2013, 12 Setembro	DESPESAS FUNCIONAMENTO ESCOLAS E JI	600072800	AGRUPAMENTO DE ESCOLAS SANTA MARIA MAIOR	9.821.437,53	1.003,36	1.003,36			
04050108 - OUTROS	Lei N.º75/2013, 12 Setembro	DESPESAS FUNCIONAMENTO ESCOLAS E JI	600072800	AGRUPAMENTO DE ESCOLAS SANTA MARIA MAIOR	9.821.437,53	20.021,81	20.021,81			
04050108 - OUTROS	Lei N.º75/2013, 12 Setembro	DESPESAS FUNCIONAMENTO ESCOLAS E JI	600072800	AGRUPAMENTO DE ESCOLAS SANTA MARIA MAIOR	9.821.437,53	629,42	629,42			
04050108 - OUTROS	Lei N.º75/2013, 12 Setembro	DESPESAS FUNCIONAMENTO ESCOLAS E JI	600072800	AGRUPAMENTO DE ESCOLAS SANTA MARIA MAIOR	9.821.437,53	19.769,83	19.769,83			
04050108 - OUTROS	Lei N.º75/2013, 12 Setembro	DESPESAS FUNCIONAMENTO ESCOLAS E JI	600072800	AGRUPAMENTO DE ESCOLAS SANTA MARIA MAIOR	9.821.437,53	206,06	206,06			
04050108 - OUTROS	Lei N.º75/2013, 12 Setembro	DESPESAS FUNCIONAMENTO ESCOLAS E JI	600072800	AGRUPAMENTO DE ESCOLAS SANTA MARIA MAIOR	9.821.437,53	8.036,52	8.036,52			
04050108 - OUTROS	Lei N.º75/2013, 12 Setembro	DESPESAS FUNCIONAMENTO ESCOLAS E JI	600072800	AGRUPAMENTO DE ESCOLAS SANTA MARIA MAIOR	9.821.437,53	23.046,09	23.046,09			
04050108 - OUTROS	Lei N.º75/2013, 12 Setembro	DESPESAS FUNCIONAMENTO ESCOLAS E JI	600072800	AGRUPAMENTO DE ESCOLAS SANTA MARIA MAIOR	9.821.437,53	4.250,00		4.250,00		
04050108 - OUTROS	Lei N.º75/2013, 12 Setembro	DESPESAS FUNCIONAMENTO ESCOLAS E JI	600072800	AGRUPAMENTO DE ESCOLAS SANTA MARIA MAIOR	9.821.437,53	9.840,55	9.840,55			
04050108 - OUTROS	Lei N.º75/2013, 12 Setembro	DESPESAS FUNCIONAMENTO ESCOLAS E JI	600072800	AGRUPAMENTO DE ESCOLAS SANTA MARIA MAIOR	9.821.437,53	121,31	121,31			
04050108 - OUTROS	Lei N.º75/2013, 12 Setembro	DESPESAS FUNCIONAMENTO ESCOLAS E JI	600072819	AGRUPAMENTO DE ESCOLAS DE ENTRE ARGA E LIMA	9.821.437,53	5.625,71	5.625,71			
04050108 - OUTROS	Lei N.º75/2013, 12 Setembro	DESPESAS FUNCIONAMENTO ESCOLAS E JI	600072819	AGRUPAMENTO DE ESCOLAS DE ENTRE ARGA E LIMA	9.821.437,53	386,17	386,17			
04050108 - OUTROS	Lei N.º75/2013, 12 Setembro	DESPESAS FUNCIONAMENTO ESCOLAS E JI	600072819	AGRUPAMENTO DE ESCOLAS DE ENTRE ARGA E LIMA	9.821.437,53	3.599,28	3.599,28			
04050108 - OUTROS	Lei N.º75/2013, 12 Setembro	DESPESAS FUNCIONAMENTO ESCOLAS E JI	600072819	AGRUPAMENTO DE ESCOLAS DE ENTRE ARGA E LIMA	9.821.437,53	9.248,64	9.248,64			
04050108 - OUTROS	Lei N.º75/2013, 12 Setembro	DESPESAS FUNCIONAMENTO ESCOLAS E JI	600072819	AGRUPAMENTO DE ESCOLAS DE ENTRE ARGA E LIMA	9.821.437,53	2.899,28	2.899,28			
04050108 - OUTROS	Lei N.º75/2013, 12 Setembro	DESPESAS FUNCIONAMENTO ESCOLAS E JI	600072819	AGRUPAMENTO DE ESCOLAS DE ENTRE ARGA E LIMA	9.821.437,53	1.444,53	1.444,53			
04050108 - OUTROS	Lei N.º75/2013, 12 Setembro	DESPESAS FUNCIONAMENTO ESCOLAS E JI	600072819	AGRUPAMENTO DE ESCOLAS DE ENTRE ARGA E LIMA	9.821.437,53	4.522,01		4.522,01		
04050108 - OUTROS	Lei N.º75/2013, 12 Setembro	DESPESAS FUNCIONAMENTO ESCOLAS E JI	600072819	AGRUPAMENTO DE ESCOLAS DE ENTRE ARGA E LIMA	9.821.437,53	6.727,48	6.727,48			
04050108 - OUTROS	Lei N.º75/2013, 12 Setembro	DESPESAS FUNCIONAMENTO ESCOLAS E JI	600072819	AGRUPAMENTO DE ESCOLAS DE ENTRE ARGA E LIMA	9.821.437,53	1.313,46	1.313,46			

VISUALIZAR REGISTOS S/ EXECUÇÃO : S

Tipo de despesa [1]	Disposições legais [1]	Finalidade [2]	Entidade beneficiária NIF	Entidade beneficiária Nome / Designação [3]	Despesas Orçamentadas [4]	Despesas autorizadas [5]	Despesas pagas [6]	Despesas autorizadas e não pagas [7]=[5]-[6]	Devolução de transf. / subs. ocorrida no exercício [8]	Observações [9]
04050108 - OUTROS	Lei N.º75/2013, 12 Setembro	DESPESAS FUNCIONAMENTO ESCOLAS E JI	600072819	AGRUPAMENTO DE ESCOLAS DE ENTRE ARGA E LIMA	9.821.437,53	3.186,56		3.186,56		
04050108 - OUTROS	Lei N.º75/2013, 12 Setembro	DESPESAS FUNCIONAMENTO ESCOLAS E JI	600072819	AGRUPAMENTO DE ESCOLAS DE ENTRE ARGA E LIMA	9.821.437,53	1.682,33	1.682,33			
04050108 - OUTROS	Lei N.º75/2013, 12 Setembro	DESPESAS FUNCIONAMENTO ESCOLAS E JI	600072819	AGRUPAMENTO DE ESCOLAS DE ENTRE ARGA E LIMA	9.821.437,53	4.000,00	4.000,00			
04050108 - OUTROS	Lei N.º75/2013, 12 Setembro	DESPESAS FUNCIONAMENTO ESCOLAS E JI	600072819	AGRUPAMENTO DE ESCOLAS DE ENTRE ARGA E LIMA	9.821.437,53	5.948,13	5.948,13			
04050108 - OUTROS	Lei N.º75/2013, 12 Setembro	DESPESAS FUNCIONAMENTO ESCOLAS E JI	600072819	AGRUPAMENTO DE ESCOLAS DE ENTRE ARGA E LIMA	9.821.437,53	4.303,80	4.303,80			
04050108 - OUTROS	Lei N.º75/2013, 12 Setembro	DESPESAS FUNCIONAMENTO ESCOLAS E JI	600072819	AGRUPAMENTO DE ESCOLAS DE ENTRE ARGA E LIMA	9.821.437,53	3.465,47	3.465,47			
04050108 - OUTROS	Lei N.º75/2013, 12 Setembro	DESPESAS FUNCIONAMENTO ESCOLAS E JI	600072819	AGRUPAMENTO DE ESCOLAS DE ENTRE ARGA E LIMA	9.821.437,53	2.211,71	2.211,71			
04050108 - OUTROS	Lei N.º75/2013, 12 Setembro	DESPESAS FUNCIONAMENTO ESCOLAS E JI	600072819	AGRUPAMENTO DE ESCOLAS DE ENTRE ARGA E LIMA	9.821.437,53	7.225,57	7.225,57			
04050108 - OUTROS	Lei N.º75/2013, 12 Setembro	DESPESAS FUNCIONAMENTO ESCOLAS E JI	600072819	AGRUPAMENTO DE ESCOLAS DE ENTRE ARGA E LIMA	9.821.437,53	1.005,48	1.005,48			
04050108 - OUTROS	Lei N.º75/2013, 12 Setembro	DESPESAS FUNCIONAMENTO ESCOLAS E JI	600072819	AGRUPAMENTO DE ESCOLAS DE ENTRE ARGA E LIMA	9.821.437,53	3.009,04	3.009,04			
04050108 - OUTROS	Lei N.º75/2013, 12 Setembro	DESPESAS FUNCIONAMENTO ESCOLAS E JI	600072819	AGRUPAMENTO DE ESCOLAS DE ENTRE ARGA E LIMA	9.821.437,53	6.962,68	6.962,68			
04050108 - OUTROS	Lei N.º75/2013, 12 Setembro	DESPESAS FUNCIONAMENTO ESCOLAS E JI	600072819	AGRUPAMENTO DE ESCOLAS DE ENTRE ARGA E LIMA	9.821.437,53	708,24	708,24			
04050108 - OUTROS	Lei N.º75/2013, 12 Setembro	DESPESAS FUNCIONAMENTO ESCOLAS E JI	600072819	AGRUPAMENTO DE ESCOLAS DE ENTRE ARGA E LIMA	9.821.437,53	5.255,51	5.255,51			
04050108 - OUTROS	Lei N.º75/2013, 12 Setembro	DESPESAS FUNCIONAMENTO ESCOLAS E JI	600072819	AGRUPAMENTO DE ESCOLAS DE ENTRE ARGA E LIMA	9.821.437,53	1.721,34	1.721,34			
04050108 - OUTROS	Lei N.º75/2013, 12 Setembro	DESPESAS FUNCIONAMENTO ESCOLAS E JI	600072819	AGRUPAMENTO DE ESCOLAS DE ENTRE ARGA E LIMA	9.821.437,53	2.550,36	2.550,36			
04050108 - OUTROS	Lei N.º75/2013, 12 Setembro	DESPESAS FUNCIONAMENTO ESCOLAS E JI	600072819	AGRUPAMENTO DE ESCOLAS DE ENTRE ARGA E LIMA	9.821.437,53	9.176,58	9.176,58			
04050108 - OUTROS	Lei N.º75/2013, 12 Setembro	DESPESAS FUNCIONAMENTO ESCOLAS E JI	600072819	AGRUPAMENTO DE ESCOLAS DE ENTRE ARGA E LIMA	9.821.437,53	1.480,23	1.480,23			
04050108 - OUTROS	Lei N.º75/2013, 12 Setembro	DESPESAS FUNCIONAMENTO ESCOLAS E JI	600072819	AGRUPAMENTO DE ESCOLAS DE ENTRE ARGA E LIMA	9.821.437,53	4.333,15	4.333,15			
04050108 - OUTROS	Lei N.º75/2013, 12 Setembro	DESPESAS FUNCIONAMENTO ESCOLAS E JI	600072819	AGRUPAMENTO DE ESCOLAS DE ENTRE ARGA E LIMA	9.821.437,53	1.280,00	1.280,00			
04050108 - OUTROS	Lei N.º75/2013, 12 Setembro	DESPESAS FUNCIONAMENTO ESCOLAS E JI	600072819	AGRUPAMENTO DE ESCOLAS DE ENTRE ARGA E LIMA	9.821.437,53	4.447,06	4.447,06			
04050108 - OUTROS	Lei N.º75/2013, 12 Setembro	DESPESAS FUNCIONAMENTO ESCOLAS E JI	600072819	AGRUPAMENTO DE ESCOLAS DE ENTRE ARGA E LIMA	9.821.437,53	4.916,00	1.638,66	3.277,34		
04050108 - OUTROS	Lei N.º75/2013, 12 Setembro	DESPESAS FUNCIONAMENTO ESCOLAS E JI	600072819	AGRUPAMENTO DE ESCOLAS DE ENTRE ARGA E LIMA	9.821.437,53	1.017,34	1.017,34			
04050108 - OUTROS	Lei N.º75/2013, 12 Setembro	DESPESAS FUNCIONAMENTO ESCOLAS E JI	600072819	AGRUPAMENTO DE ESCOLAS DE ENTRE ARGA E LIMA	9.821.437,53	11.739,56	11.739,56			
04050108 - OUTROS	Lei N.º75/2013, 12 Setembro	DESPESAS FUNCIONAMENTO ESCOLAS E JI	600072819	AGRUPAMENTO DE ESCOLAS DE ENTRE ARGA E LIMA	9.821.437,53	5.097,44	5.097,44			
04050108 - OUTROS	Lei N.º75/2013, 12 Setembro	DESPESAS FUNCIONAMENTO ESCOLAS E JI	600072819	AGRUPAMENTO DE ESCOLAS DE ENTRE ARGA E LIMA	9.821.437,53	921,95	921,95			
04050108 - OUTROS	Lei N.º75/2013, 12 Setembro	DESPESAS FUNCIONAMENTO ESCOLAS E JI	600073041	AGRUPAMENTO DE ESCOLAS DE MONSERRATE	9.821.437,53	5.226,04	5.226,04			
04050108 - OUTROS	Lei N.º75/2013, 12 Setembro	DESPESAS FUNCIONAMENTO ESCOLAS E JI	600073041	AGRUPAMENTO DE ESCOLAS DE MONSERRATE	9.821.437,53	8.779,50	2.926,50	5.853,00		
04050108 - OUTROS	Lei N.º75/2013, 12 Setembro	DESPESAS FUNCIONAMENTO ESCOLAS E JI	600073041	AGRUPAMENTO DE ESCOLAS DE MONSERRATE	9.821.437,53	2.450,00	2.450,00			
04050108 - OUTROS	Lei N.º75/2013, 12 Setembro	DESPESAS FUNCIONAMENTO ESCOLAS E JI	600073041	AGRUPAMENTO DE ESCOLAS DE MONSERRATE	9.821.437,53	47.050,00	23.525,00	23.525,00		
04050108 - OUTROS	Lei N.º75/2013, 12 Setembro	DESPESAS FUNCIONAMENTO ESCOLAS E JI	600073041	AGRUPAMENTO DE ESCOLAS DE MONSERRATE	9.821.437,53	8,00		8,00		
04050108 - OUTROS	Lei N.º75/2013, 12 Setembro	DESPESAS FUNCIONAMENTO ESCOLAS E JI	600073041	AGRUPAMENTO DE ESCOLAS DE MONSERRATE	9.821.437,53	4.515,69	4.515,69			

VISUALIZAR REGISTOS S/ EXECUÇÃO : S

Tipo de despesa	Disposição legal [1]	Finalidade [2]	Entidade beneficiária NIF	Entidade beneficiária Nome / Designação [3]	Despesas Orçamentadas [4]	Despesas autorizadas [5]	Despesas pagas [6]	Despesas autorizadas e não pagas [7]=[5]-[6]	Devolução de transf. / subs. ocorrida no exercício [8]	Observações [9]
04050108 - OUTROS	Lei N.º75/2013, 12 Setembro	DESPESAS FUNCIONAMENTO ESCOLAS E JI	600073041	AGRUPAMENTO DE ESCOLAS DE MONSERRATE	9.821.437,53	2.051,48	2.051,48			
04050108 - OUTROS	Lei N.º75/2013, 12 Setembro	DESPESAS FUNCIONAMENTO ESCOLAS E JI	600073041	AGRUPAMENTO DE ESCOLAS DE MONSERRATE	9.821.437,53	3.352,90	3.352,90			
04050108 - OUTROS	Lei N.º75/2013, 12 Setembro	DESPESAS FUNCIONAMENTO ESCOLAS E JI	600073041	AGRUPAMENTO DE ESCOLAS DE MONSERRATE	9.821.437,53	2.020,68	2.020,68			
04050108 - OUTROS	Lei N.º75/2013, 12 Setembro	DESPESAS FUNCIONAMENTO ESCOLAS E JI	600073041	AGRUPAMENTO DE ESCOLAS DE MONSERRATE	9.821.437,53	7.261,53	7.261,53			
04050108 - OUTROS	Lei N.º75/2013, 12 Setembro	DESPESAS FUNCIONAMENTO ESCOLAS E JI	600073041	AGRUPAMENTO DE ESCOLAS DE MONSERRATE	9.821.437,53	7.947,13	7.947,13			
04050108 - OUTROS	Lei N.º75/2013, 12 Setembro	DESPESAS FUNCIONAMENTO ESCOLAS E JI	600073041	AGRUPAMENTO DE ESCOLAS DE MONSERRATE	9.821.437,53	4.224,47	4.224,47			
04050108 - OUTROS	Lei N.º75/2013, 12 Setembro	DESPESAS FUNCIONAMENTO ESCOLAS E JI	600073041	AGRUPAMENTO DE ESCOLAS DE MONSERRATE	9.821.437,53	83,16	83,16			
04050108 - OUTROS	Lei N.º75/2013, 12 Setembro	DESPESAS FUNCIONAMENTO ESCOLAS E JI	600073041	AGRUPAMENTO DE ESCOLAS DE MONSERRATE	9.821.437,53	20.169,60	20.169,60			
04050108 - OUTROS	Lei N.º75/2013, 12 Setembro	DESPESAS FUNCIONAMENTO ESCOLAS E JI	600073041	AGRUPAMENTO DE ESCOLAS DE MONSERRATE	9.821.437,53	1.515,14	1.515,14			
04050108 - OUTROS	Lei N.º75/2013, 12 Setembro	DESPESAS FUNCIONAMENTO ESCOLAS E JI	600073041	AGRUPAMENTO DE ESCOLAS DE MONSERRATE	9.821.437,53	1.325,00	1.325,00			
04050108 - OUTROS	Lei N.º75/2013, 12 Setembro	DESPESAS FUNCIONAMENTO ESCOLAS E JI	600073041	AGRUPAMENTO DE ESCOLAS DE MONSERRATE	9.821.437,53	7.196,42	7.196,42			
04050108 - OUTROS	Lei N.º75/2013, 12 Setembro	DESPESAS FUNCIONAMENTO ESCOLAS E JI	600073041	AGRUPAMENTO DE ESCOLAS DE MONSERRATE	9.821.437,53	15.000,00		15.000,00		
04050108 - OUTROS	Lei N.º75/2013, 12 Setembro	DESPESAS FUNCIONAMENTO ESCOLAS E JI	600073041	AGRUPAMENTO DE ESCOLAS DE MONSERRATE	9.821.437,53	10.366,61	10.366,61			
04050108 - OUTROS	Lei N.º75/2013, 12 Setembro	DESPESAS FUNCIONAMENTO ESCOLAS E JI	600073041	AGRUPAMENTO DE ESCOLAS DE MONSERRATE	9.821.437,53	2.715,12	2.715,12			
04050108 - OUTROS	Lei N.º75/2013, 12 Setembro	DESPESAS FUNCIONAMENTO ESCOLAS E JI	600073041	AGRUPAMENTO DE ESCOLAS DE MONSERRATE	9.821.437,53	6.016,25	6.016,25			
04050108 - OUTROS	Lei N.º75/2013, 12 Setembro	DESPESAS FUNCIONAMENTO ESCOLAS E JI	600073041	AGRUPAMENTO DE ESCOLAS DE MONSERRATE	9.821.437,53	4.215,25	4.215,25			
04050108 - OUTROS	Lei N.º75/2013, 12 Setembro	DESPESAS FUNCIONAMENTO ESCOLAS E JI	600073041	AGRUPAMENTO DE ESCOLAS DE MONSERRATE	9.821.437,53	4.250,00		4.250,00		
04050108 - OUTROS	Lei N.º75/2013, 12 Setembro	DESPESAS FUNCIONAMENTO ESCOLAS E JI	600073360	AGRUPAMENTO ESCOLAS PINTOR JOSE DE BRITO	9.821.437,53	3.174,23	3.174,23			
04050108 - OUTROS	Lei N.º75/2013, 12 Setembro	DESPESAS FUNCIONAMENTO ESCOLAS E JI	600073360	AGRUPAMENTO ESCOLAS PINTOR JOSE DE BRITO	9.821.437,53	14,40	14,40			
04050108 - OUTROS	Lei N.º75/2013, 12 Setembro	DESPESAS FUNCIONAMENTO ESCOLAS E JI	600073360	AGRUPAMENTO ESCOLAS PINTOR JOSE DE BRITO	9.821.437,53	4.250,00		4.250,00		
04050108 - OUTROS	Lei N.º75/2013, 12 Setembro	DESPESAS FUNCIONAMENTO ESCOLAS E JI	600073360	AGRUPAMENTO ESCOLAS PINTOR JOSE DE BRITO	9.821.437,53	4.440,57	4.440,57			
04050108 - OUTROS	Lei N.º75/2013, 12 Setembro	DESPESAS FUNCIONAMENTO ESCOLAS E JI	600073360	AGRUPAMENTO ESCOLAS PINTOR JOSE DE BRITO	9.821.437,53	6.309,26	6.309,26			
04050108 - OUTROS	Lei N.º75/2013, 12 Setembro	DESPESAS FUNCIONAMENTO ESCOLAS E JI	600073360	AGRUPAMENTO ESCOLAS PINTOR JOSE DE BRITO	9.821.437,53	2.236,75	2.236,75			
04050108 - OUTROS	Lei N.º75/2013, 12 Setembro	DESPESAS FUNCIONAMENTO ESCOLAS E JI	600073360	AGRUPAMENTO ESCOLAS PINTOR JOSE DE BRITO	9.821.437,53	2.424,91	2.424,91			
04050108 - OUTROS	Lei N.º75/2013, 12 Setembro	DESPESAS FUNCIONAMENTO ESCOLAS E JI	600073360	AGRUPAMENTO ESCOLAS PINTOR JOSE DE BRITO	9.821.437,53	1.529,40	1.529,40			
04050108 - OUTROS	Lei N.º75/2013, 12 Setembro	DESPESAS FUNCIONAMENTO ESCOLAS E JI	600073360	AGRUPAMENTO ESCOLAS PINTOR JOSE DE BRITO	9.821.437,53	1.851,16	1.851,16			
04050108 - OUTROS	Lei N.º75/2013, 12 Setembro	DESPESAS FUNCIONAMENTO ESCOLAS E JI	600073360	AGRUPAMENTO ESCOLAS PINTOR JOSE DE BRITO	9.821.437,53	1.788,75	1.788,75			
04050108 - OUTROS	Lei N.º75/2013, 12 Setembro	DESPESAS FUNCIONAMENTO ESCOLAS E JI	600073360	AGRUPAMENTO ESCOLAS PINTOR JOSE DE BRITO	9.821.437,53	7.752,36		7.752,36		
04050108 - OUTROS	Lei N.º75/2013, 12 Setembro	DESPESAS FUNCIONAMENTO ESCOLAS E JI	600073360	AGRUPAMENTO ESCOLAS PINTOR JOSE DE BRITO	9.821.437,53	802,82	802,82			
04050108 - OUTROS	Lei N.º75/2013, 12 Setembro	DESPESAS FUNCIONAMENTO ESCOLAS E JI	600073360	AGRUPAMENTO ESCOLAS PINTOR JOSE DE BRITO	9.821.437,53	10.513,45		10.513,45		
04050108 - OUTROS	Lei N.º75/2013, 12 Setembro	DESPESAS FUNCIONAMENTO ESCOLAS E JI	600073360	AGRUPAMENTO ESCOLAS PINTOR JOSE DE BRITO	9.821.437,53	4.990,97	4.990,97			

VISUALIZAR REGISTOS S/ EXECUÇÃO : S

Tipo de despesa	Disposições legais	Finalidade	Entidade beneficiária		Despesas Orçamentadas	Despesas autorizadas	Despesas pagas	Despesas autorizadas e não pagas	Devolução de transf. / subs. ocorrida no exercício	Observações
			NIF	Nome / Designação						
	[1]	[2]		[3]	[4]	[5]	[6]	[7]=[5]-[6]	[8]	[9]
04050108 - OUTROS	Lei N.º75/2013, 12 Setembro	DESPESAS FUNCIONAMENTO ESCOLAS E JI	600073360	AGRUPAMENTO ESCOLAS PINTOR JOSE DE BRITO	9.821.437,53	122,08	122,08			
04050108 - OUTROS	Lei N.º75/2013, 12 Setembro	DESPESAS FUNCIONAMENTO ESCOLAS E JI	600073360	AGRUPAMENTO ESCOLAS PINTOR JOSE DE BRITO	9.821.437,53	3.546,20	3.546,20			
04050108 - OUTROS	Lei N.º75/2013, 12 Setembro	DESPESAS FUNCIONAMENTO ESCOLAS E JI	600073360	AGRUPAMENTO ESCOLAS PINTOR JOSE DE BRITO	9.821.437,53	2.955,39	2.955,39			
04050108 - OUTROS	Lei N.º75/2013, 12 Setembro	DESPESAS FUNCIONAMENTO ESCOLAS E JI	600073360	AGRUPAMENTO ESCOLAS PINTOR JOSE DE BRITO	9.821.437,53	11.812,39	11.812,39			
04050108 - OUTROS	Lei N.º75/2013, 12 Setembro	DESPESAS FUNCIONAMENTO ESCOLAS E JI	600073360	AGRUPAMENTO ESCOLAS PINTOR JOSE DE BRITO	9.821.437,53	9.687,17	9.687,17			
04050108 - OUTROS	Lei N.º75/2013, 12 Setembro	DESPESAS FUNCIONAMENTO ESCOLAS E JI	600073360	AGRUPAMENTO ESCOLAS PINTOR JOSE DE BRITO	9.821.437,53	1.603,46	1.603,46			
04050108 - OUTROS	Lei N.º75/2013, 12 Setembro	DESPESAS FUNCIONAMENTO ESCOLAS E JI	600073360	AGRUPAMENTO ESCOLAS PINTOR JOSE DE BRITO	9.821.437,53	3.090,96	3.090,96			
04050108 - OUTROS	Lei N.º75/2013, 12 Setembro	DESPESAS FUNCIONAMENTO ESCOLAS E JI	600073360	AGRUPAMENTO ESCOLAS PINTOR JOSE DE BRITO	9.821.437,53	1.569,64	1.569,64			
04050108 - OUTROS	Lei N.º75/2013, 12 Setembro	DESPESAS FUNCIONAMENTO ESCOLAS E JI	600073360	AGRUPAMENTO ESCOLAS PINTOR JOSE DE BRITO	9.821.437,53	6.341,42	6.341,42			
04050108 - OUTROS	Lei N.º75/2013, 12 Setembro	DESPESAS FUNCIONAMENTO ESCOLAS E JI	600073360	AGRUPAMENTO ESCOLAS PINTOR JOSE DE BRITO	9.821.437,53	5.410,21	5.410,21			
04050108 - OUTROS	Lei N.º75/2013, 12 Setembro	DESPESAS FUNCIONAMENTO ESCOLAS E JI	600073360	AGRUPAMENTO ESCOLAS PINTOR JOSE DE BRITO	9.821.437,53	3.259,43	3.259,43			
04050108 - OUTROS	Lei N.º75/2013, 12 Setembro	DESPESAS FUNCIONAMENTO ESCOLAS E JI	600073360	AGRUPAMENTO ESCOLAS PINTOR JOSE DE BRITO	9.821.437,53	6.008,60	6.008,60			
04050108 - OUTROS	Lei N.º75/2013, 12 Setembro	DESPESAS FUNCIONAMENTO ESCOLAS E JI	600073360	AGRUPAMENTO ESCOLAS PINTOR JOSE DE BRITO	9.821.437,53	1.650,00	1.650,00			
04050108 - OUTROS	Lei N.º75/2013, 12 Setembro	DESPESAS FUNCIONAMENTO ESCOLAS E JI	600073360	AGRUPAMENTO ESCOLAS PINTOR JOSE DE BRITO	9.821.437,53	5.914,00	1.571,34	3.342,66		
04050108 - OUTROS	Lei N.º75/2013, 12 Setembro	DESPESAS FUNCIONAMENTO ESCOLAS E JI	600073360	AGRUPAMENTO ESCOLAS PINTOR JOSE DE BRITO	9.821.437,53	1.454,21	1.454,21			
04050108 - OUTROS	Lei N.º75/2013, 12 Setembro	DESPESAS FUNCIONAMENTO ESCOLAS E JI	600073360	AGRUPAMENTO ESCOLAS PINTOR JOSE DE BRITO	9.821.437,53	9.313,40	9.313,40			
04050108 - OUTROS	Lei N.º75/2013, 12 Setembro	DESPESAS FUNCIONAMENTO ESCOLAS E JI	600073360	AGRUPAMENTO ESCOLAS PINTOR JOSE DE BRITO	9.821.437,53	8.099,92	8.099,92			
04050108 - OUTROS	Lei N.º75/2013, 12 Setembro	DESPESAS FUNCIONAMENTO ESCOLAS E JI	600073688	AGRUPAMENTO VERTICAL DE ESCOLAS DA ABELHEIRA	9.821.437,53	16.563,92	16.563,92			
04050108 - OUTROS	Lei N.º75/2013, 12 Setembro	DESPESAS FUNCIONAMENTO ESCOLAS E JI	600073688	AGRUPAMENTO VERTICAL DE ESCOLAS DA ABELHEIRA	9.821.437,53	10.212,86	10.212,86			
04050108 - OUTROS	Lei N.º75/2013, 12 Setembro	DESPESAS FUNCIONAMENTO ESCOLAS E JI	600073688	AGRUPAMENTO VERTICAL DE ESCOLAS DA ABELHEIRA	9.821.437,53	5.752,93	5.752,93			
04050108 - OUTROS	Lei N.º75/2013, 12 Setembro	DESPESAS FUNCIONAMENTO ESCOLAS E JI	600073688	AGRUPAMENTO VERTICAL DE ESCOLAS DA ABELHEIRA	9.821.437,53	1.245,54	1.245,54			
04050108 - OUTROS	Lei N.º75/2013, 12 Setembro	DESPESAS FUNCIONAMENTO ESCOLAS E JI	600073688	AGRUPAMENTO VERTICAL DE ESCOLAS DA ABELHEIRA	9.821.437,53	0,01	0,01			
04050108 - OUTROS	Lei N.º75/2013, 12 Setembro	DESPESAS FUNCIONAMENTO ESCOLAS E JI	600073688	AGRUPAMENTO VERTICAL DE ESCOLAS DA ABELHEIRA	9.821.437,53	9.445,00	3.148,33	6.296,67		
04050108 - OUTROS	Lei N.º75/2013, 12 Setembro	DESPESAS FUNCIONAMENTO ESCOLAS E JI	600073688	AGRUPAMENTO VERTICAL DE ESCOLAS DA ABELHEIRA	9.821.437,53	1.945,00	1.945,00			
04050108 - OUTROS	Lei N.º75/2013, 12 Setembro	DESPESAS FUNCIONAMENTO ESCOLAS E JI	600073688	AGRUPAMENTO VERTICAL DE ESCOLAS DA ABELHEIRA	9.821.437,53	20.891,72	20.891,72			
04050108 - OUTROS	Lei N.º75/2013, 12 Setembro	DESPESAS FUNCIONAMENTO ESCOLAS E JI	600073688	AGRUPAMENTO VERTICAL DE ESCOLAS DA ABELHEIRA	9.821.437,53	607,89	607,89			
04050108 - OUTROS	Lei N.º75/2013, 12 Setembro	DESPESAS FUNCIONAMENTO ESCOLAS E JI	600073688	AGRUPAMENTO VERTICAL DE ESCOLAS DA ABELHEIRA	9.821.437,53	20.040,24	20.040,24			
04050108 - OUTROS	Lei N.º75/2013, 12 Setembro	DESPESAS FUNCIONAMENTO ESCOLAS E JI	600073688	AGRUPAMENTO VERTICAL DE ESCOLAS DA ABELHEIRA	9.821.437,53	5.890,69	5.890,69			
04050108 - OUTROS	Lei N.º75/2013, 12 Setembro	DESPESAS FUNCIONAMENTO ESCOLAS E JI	600073688	AGRUPAMENTO VERTICAL DE ESCOLAS DA ABELHEIRA	9.821.437,53	1.200,90	1.200,90			
04050108 - OUTROS	Lei N.º75/2013, 12 Setembro	DESPESAS FUNCIONAMENTO ESCOLAS E JI	600073688	AGRUPAMENTO VERTICAL DE ESCOLAS DA ABELHEIRA	9.821.437,53	14.830,59	14.830,59			
04050108 - OUTROS	Lei N.º75/2013, 12 Setembro	DESPESAS FUNCIONAMENTO ESCOLAS E JI	600073688	AGRUPAMENTO VERTICAL DE ESCOLAS DA ABELHEIRA	9.821.437,53	14.214,34	14.214,34			

VISUALIZAR REGISTOS S/ EXECUÇÃO : S

Tipo de despesa	Disposições legais	Finalidade	Entidade beneficiária		Despesas Orçamentadas	Despesas autorizadas	Despesas pagas	Despesas autorizadas e não pagas	Devolução do transf. / subs. ocorrida no exercício	Observações
	[1]	[2]	NIF	Nome / Designação [3]	[4]	[5]	[6]	[7]=[5]-[6]	[8]	[9]
04050108 - OUTROS	Lei N.º75/2013, 12 Setembro	DESPESAS FUNCIONAMENTO ESCOLAS E JI	600073688	AGRUPAMENTO VERTICAL DE ESCOLAS DA ABELHEIRA	9.821.437,53	1.001,35	1.001,35			
04050108 - OUTROS	Lei N.º75/2013, 12 Setembro	DESPESAS FUNCIONAMENTO ESCOLAS E JI	600073688	AGRUPAMENTO VERTICAL DE ESCOLAS DA ABELHEIRA	9.821.437,53	367,84	367,84			
04050108 - OUTROS	Lei N.º75/2013, 12 Setembro	DESPESAS FUNCIONAMENTO ESCOLAS E JI	600073688	AGRUPAMENTO VERTICAL DE ESCOLAS DA ABELHEIRA	9.821.437,53	17.765,82	17.765,82			
04050108 - OUTROS	Lei N.º75/2013, 12 Setembro	DESPESAS FUNCIONAMENTO ESCOLAS E JI	600073688	AGRUPAMENTO VERTICAL DE ESCOLAS DA ABELHEIRA	9.821.437,53	7.257,18	7.257,18			
04050108 - OUTROS	Lei N.º75/2013, 12 Setembro	DESPESAS FUNCIONAMENTO ESCOLAS E JI	600073688	AGRUPAMENTO VERTICAL DE ESCOLAS DA ABELHEIRA	9.821.437,53					
04050108 - OUTROS	Lei N.º75/2013, 12 Setembro	DESPESAS FUNCIONAMENTO ESCOLAS E JI	600073688	AGRUPAMENTO VERTICAL DE ESCOLAS DA ABELHEIRA	9.821.437,53					
04050108 - OUTROS	Lei N.º75/2013, 12 Setembro	DESPESAS FUNCIONAMENTO ESCOLAS E JI	600073688	AGRUPAMENTO VERTICAL DE ESCOLAS DA ABELHEIRA	9.821.437,53	14.839,77	14.839,77			
04050108 - OUTROS	Lei N.º75/2013, 12 Setembro	DESPESAS FUNCIONAMENTO ESCOLAS E JI	600073688	AGRUPAMENTO VERTICAL DE ESCOLAS DA ABELHEIRA	9.821.437,53	2.041,07	2.041,07			
04050108 - OUTROS	Lei N.º75/2013, 12 Setembro	DESPESAS FUNCIONAMENTO ESCOLAS E JI	600073688	AGRUPAMENTO VERTICAL DE ESCOLAS DA ABELHEIRA	9.821.437,53	5.301,78	5.301,78			
04050108 - OUTROS	Lei N.º75/2013, 12 Setembro	DESPESAS FUNCIONAMENTO ESCOLAS E JI	600073688	AGRUPAMENTO VERTICAL DE ESCOLAS DA ABELHEIRA	9.821.437,53	18.893,10		18.893,10		
04050108 - OUTROS	Lei N.º75/2013, 12 Setembro	DESPESAS FUNCIONAMENTO ESCOLAS E JI	600073688	AGRUPAMENTO VERTICAL DE ESCOLAS DA ABELHEIRA	9.821.437,53	9.317,34	9.317,34			
04050108 - OUTROS	Lei N.º75/2013, 12 Setembro	DESPESAS FUNCIONAMENTO ESCOLAS E JI	600073688	AGRUPAMENTO VERTICAL DE ESCOLAS DA ABELHEIRA	9.821.437,53	1.749,75	1.749,75			
04050108 - OUTROS	Lei N.º75/2013, 12 Setembro	DESPESAS FUNCIONAMENTO ESCOLAS E JI	600073688	AGRUPAMENTO VERTICAL DE ESCOLAS DA ABELHEIRA	9.821.437,53	1.237,50	1.237,50			
04050108 - OUTROS	Lei N.º75/2013, 12 Setembro	DESPESAS FUNCIONAMENTO ESCOLAS E JI	600073688	AGRUPAMENTO VERTICAL DE ESCOLAS DA ABELHEIRA	9.821.437,53	790,12	790,12			
04050108 - OUTROS	Lei N.º75/2013, 12 Setembro	DESPESAS FUNCIONAMENTO ESCOLAS E JI	600073688	AGRUPAMENTO VERTICAL DE ESCOLAS DA ABELHEIRA	9.821.437,53	10.687,06	10.687,06			
04050108 - OUTROS	Lei N.º75/2013, 12 Setembro	DESPESAS FUNCIONAMENTO ESCOLAS E JI	600073688	AGRUPAMENTO VERTICAL DE ESCOLAS DA ABELHEIRA	9.821.437,53	1.943,95	1.943,95			
04050108 - OUTROS	Lei N.º75/2013, 12 Setembro	DESPESAS FUNCIONAMENTO ESCOLAS E JI	600073688	AGRUPAMENTO VERTICAL DE ESCOLAS DA ABELHEIRA	9.821.437,53	0,01	0,01			
04050108 - OUTROS	Lei N.º75/2013, 12 Setembro	DESPESAS FUNCIONAMENTO ESCOLAS E JI	600073688	AGRUPAMENTO VERTICAL DE ESCOLAS DA ABELHEIRA	9.821.437,53	12.889,61	12.889,61			
04050108 - OUTROS	Lei N.º75/2013, 12 Setembro	DESPESAS FUNCIONAMENTO ESCOLAS E JI	600073688	AGRUPAMENTO VERTICAL DE ESCOLAS DA ABELHEIRA	9.821.437,53	10.122,81	10.122,81			
04050108 - OUTROS	Lei N.º75/2013, 12 Setembro	DESPESAS FUNCIONAMENTO ESCOLAS E JI	600073688	AGRUPAMENTO VERTICAL DE ESCOLAS DA ABELHEIRA	9.821.437,53	21.724,61	21.724,61			
04050108 - OUTROS	Lei N.º75/2013, 12 Setembro	DESPESAS FUNCIONAMENTO ESCOLAS E JI	600073688	AGRUPAMENTO VERTICAL DE ESCOLAS DA ABELHEIRA	9.821.437,53	819,72	819,72			
04050108 - OUTROS	Lei N.º75/2013, 12 Setembro	DESPESAS FUNCIONAMENTO ESCOLAS E JI	600073688	AGRUPAMENTO VERTICAL DE ESCOLAS DA ABELHEIRA	9.821.437,53	14.828,44	14.828,44			
04050108 - OUTROS	Lei N.º75/2013, 12 Setembro	DESPESAS FUNCIONAMENTO ESCOLAS E JI	600073688	AGRUPAMENTO VERTICAL DE ESCOLAS DA ABELHEIRA	9.821.437,53	1.262,52	1.262,52			
04050108 - OUTROS	Lei N.º75/2013, 12 Setembro	DESPESAS FUNCIONAMENTO ESCOLAS E JI	600073688	AGRUPAMENTO VERTICAL DE ESCOLAS DA ABELHEIRA	9.821.437,53	8.159,94	8.159,94			
04050108 - OUTROS	Lei N.º75/2013, 12 Setembro	DESPESAS FUNCIONAMENTO ESCOLAS E JI	600073688	AGRUPAMENTO VERTICAL DE ESCOLAS DA ABELHEIRA	9.821.437,53	12.451,28	12.451,28			
04050108 - OUTROS	Lei N.º75/2013, 12 Setembro	DESPESAS FUNCIONAMENTO ESCOLAS E JI	600074358	AGRUPAMENTO VERTICAL DE ESCOLAS DE BARROSELAS	9.821.437,53	11.303,26	11.303,26			
04050108 - OUTROS	Lei N.º75/2013, 12 Setembro	DESPESAS FUNCIONAMENTO ESCOLAS E JI	600074358	AGRUPAMENTO VERTICAL DE ESCOLAS DE BARROSELAS	9.821.437,53	788,96	788,96			
04050108 - OUTROS	Lei N.º75/2013, 12 Setembro	DESPESAS FUNCIONAMENTO ESCOLAS E JI	600074358	AGRUPAMENTO VERTICAL DE ESCOLAS DE BARROSELAS	9.821.437,53	1.002,57	1.002,57			
04050108 - OUTROS	Lei N.º75/2013, 12 Setembro	DESPESAS FUNCIONAMENTO ESCOLAS E JI	600074358	AGRUPAMENTO VERTICAL DE ESCOLAS DE BARROSELAS	9.821.437,53	5.000,87	5.000,87			
04050108 - OUTROS	Lei N.º75/2013, 12 Setembro	DESPESAS FUNCIONAMENTO ESCOLAS E JI	600074358	AGRUPAMENTO VERTICAL DE ESCOLAS DE BARROSELAS	9.821.437,53	476,03	476,03			
04050108 - OUTROS	Lei N.º75/2013, 12 Setembro	DESPESAS FUNCIONAMENTO ESCOLAS E JI	600074358	AGRUPAMENTO VERTICAL DE ESCOLAS DE BARROSELAS	9.821.437,53	8.997,46	8.997,46			

VISUALIZAR REGISTOS S/ EXECUÇÃO : S

Tipo de despesa	Disposições legais	Finalidade	Entidade beneficiária		Despesas Orçamentadas	Despesas autorizadas	Despesas pagas	Despesas autorizadas e não pagas	Devolução de transf. / subs. ocorrida no exercício	Observações
			NIF	Nome / Designação						
	[1]	[2]		[3]	[4]	[5]	[6]	[7]=[5]-[6]	[8]	[9]
04050108 - OUTROS	Lei N.º75/2013, 12 Setembro	DESPESAS FUNCIONAMENTO ESCOLAS E JI	600074358	AGRUPAMENTO VERTICAL DE ESCOLAS DE BARROSELAS	9.821.437,53	317,45	317,45			
04050108 - OUTROS	Lei N.º75/2013, 12 Setembro	DESPESAS FUNCIONAMENTO ESCOLAS E JI	600074358	AGRUPAMENTO VERTICAL DE ESCOLAS DE BARROSELAS	9.821.437,53	4.943,84	4.943,84			
04050108 - OUTROS	Lei N.º75/2013, 12 Setembro	DESPESAS FUNCIONAMENTO ESCOLAS E JI	600074358	AGRUPAMENTO VERTICAL DE ESCOLAS DE BARROSELAS	9.821.437,53	1.093,51	1.093,51			
04050108 - OUTROS	Lei N.º75/2013, 12 Setembro	DESPESAS FUNCIONAMENTO ESCOLAS E JI	600074358	AGRUPAMENTO VERTICAL DE ESCOLAS DE BARROSELAS	9.821.437,53	2.403,91	2.403,91			
04050108 - OUTROS	Lei N.º75/2013, 12 Setembro	DESPESAS FUNCIONAMENTO ESCOLAS E JI	600074358	AGRUPAMENTO VERTICAL DE ESCOLAS DE BARROSELAS	9.821.437,53	2.485,13	2.485,13			
04050108 - OUTROS	Lei N.º75/2013, 12 Setembro	DESPESAS FUNCIONAMENTO ESCOLAS E JI	600074358	AGRUPAMENTO VERTICAL DE ESCOLAS DE BARROSELAS	9.821.437,53	11.571,21		11.571,21		
04050108 - OUTROS	Lei N.º75/2013, 12 Setembro	DESPESAS FUNCIONAMENTO ESCOLAS E JI	600074358	AGRUPAMENTO VERTICAL DE ESCOLAS DE BARROSELAS	9.821.437,53	7.379,21	7.379,21			
04050108 - OUTROS	Lei N.º75/2013, 12 Setembro	DESPESAS FUNCIONAMENTO ESCOLAS E JI	600074358	AGRUPAMENTO VERTICAL DE ESCOLAS DE BARROSELAS	9.821.437,53	3.815,06	3.815,06			
04050108 - OUTROS	Lei N.º75/2013, 12 Setembro	DESPESAS FUNCIONAMENTO ESCOLAS E JI	600074358	AGRUPAMENTO VERTICAL DE ESCOLAS DE BARROSELAS	9.821.437,53	1.256,31	1.256,31			
04050108 - OUTROS	Lei N.º75/2013, 12 Setembro	DESPESAS FUNCIONAMENTO ESCOLAS E JI	600074358	AGRUPAMENTO VERTICAL DE ESCOLAS DE BARROSELAS	9.821.437,53	2.900,85	2.900,85			
04050108 - OUTROS	Lei N.º75/2013, 12 Setembro	DESPESAS FUNCIONAMENTO ESCOLAS E JI	600074358	AGRUPAMENTO VERTICAL DE ESCOLAS DE BARROSELAS	9.821.437,53	1.253,15	1.253,15			
04050108 - OUTROS	Lei N.º75/2013, 12 Setembro	DESPESAS FUNCIONAMENTO ESCOLAS E JI	600074358	AGRUPAMENTO VERTICAL DE ESCOLAS DE BARROSELAS	9.821.437,53	7.421,34	7.421,34			
04050108 - OUTROS	Lei N.º75/2013, 12 Setembro	DESPESAS FUNCIONAMENTO ESCOLAS E JI	600074358	AGRUPAMENTO VERTICAL DE ESCOLAS DE BARROSELAS	9.821.437,53	2.166,51	2.166,51			
04050108 - OUTROS	Lei N.º75/2013, 12 Setembro	DESPESAS FUNCIONAMENTO ESCOLAS E JI	600074358	AGRUPAMENTO VERTICAL DE ESCOLAS DE BARROSELAS	9.821.437,53	480,94	480,94			
04050108 - OUTROS	Lei N.º75/2013, 12 Setembro	DESPESAS FUNCIONAMENTO ESCOLAS E JI	600074358	AGRUPAMENTO VERTICAL DE ESCOLAS DE BARROSELAS	9.821.437,53	4.173,14	4.173,14			
04050108 - OUTROS	Lei N.º75/2013, 12 Setembro	DESPESAS FUNCIONAMENTO ESCOLAS E JI	600074358	AGRUPAMENTO VERTICAL DE ESCOLAS DE BARROSELAS	9.821.437,53	860,98	860,98			
04050108 - OUTROS	Lei N.º75/2013, 12 Setembro	DESPESAS FUNCIONAMENTO ESCOLAS E JI	600074358	AGRUPAMENTO VERTICAL DE ESCOLAS DE BARROSELAS	9.821.437,53	11.088,60	11.088,60			
04050108 - OUTROS	Lei N.º75/2013, 12 Setembro	DESPESAS FUNCIONAMENTO ESCOLAS E JI	600074358	AGRUPAMENTO VERTICAL DE ESCOLAS DE BARROSELAS	9.821.437,53	1.390,00	1.390,00			
04050108 - OUTROS	Lei N.º75/2013, 12 Setembro	DESPESAS FUNCIONAMENTO ESCOLAS E JI	600074358	AGRUPAMENTO VERTICAL DE ESCOLAS DE BARROSELAS	9.821.437,53	11.738,66	11.738,66			
04050108 - OUTROS	Lei N.º75/2013, 12 Setembro	DESPESAS FUNCIONAMENTO ESCOLAS E JI	600074358	AGRUPAMENTO VERTICAL DE ESCOLAS DE BARROSELAS	9.821.437,53	5.112,50	1.704,16	3.408,34		
04050108 - OUTROS	Lei N.º75/2013, 12 Setembro	DESPESAS FUNCIONAMENTO ESCOLAS E JI	600074358	AGRUPAMENTO VERTICAL DE ESCOLAS DE BARROSELAS	9.821.437,53	196,49	196,49			
04050108 - OUTROS	Lei N.º75/2013, 12 Setembro	DESPESAS FUNCIONAMENTO ESCOLAS E JI	600074358	AGRUPAMENTO VERTICAL DE ESCOLAS DE BARROSELAS	9.821.437,53	1.361,68	1.361,68			
04050108 - OUTROS	Lei N.º75/2013, 12 Setembro	DESPESAS FUNCIONAMENTO ESCOLAS E JI	600074358	AGRUPAMENTO VERTICAL DE ESCOLAS DE BARROSELAS	9.821.437,53	9.687,52	9.687,52			
04050108 - OUTROS	Lei N.º75/2013, 12 Setembro	DESPESAS FUNCIONAMENTO ESCOLAS E JI	600074358	AGRUPAMENTO VERTICAL DE ESCOLAS DE BARROSELAS	9.821.437,53	6.350,71	6.350,71			
04050108 - OUTROS	Lei N.º75/2013, 12 Setembro	DESPESAS FUNCIONAMENTO ESCOLAS E JI	600074358	AGRUPAMENTO VERTICAL DE ESCOLAS DE BARROSELAS	9.821.437,53	94,74	94,74			
04050108 - OUTROS	Lei N.º75/2013, 12 Setembro	DESPESAS FUNCIONAMENTO ESCOLAS E JI	600074447	AGRUPAMENTO DE ESCOLAS DE MONTE DA OLA	9.821.437,53	16.624,50	5.541,50	11.083,00		
04050108 - OUTROS	Lei N.º75/2013, 12 Setembro	DESPESAS FUNCIONAMENTO ESCOLAS E JI	600074447	AGRUPAMENTO DE ESCOLAS DE MONTE DA OLA	9.821.437,53	5.070,00	5.070,00			
04050108 - OUTROS	Lei N.º75/2013, 12 Setembro	DESPESAS FUNCIONAMENTO ESCOLAS E JI	600074447	AGRUPAMENTO DE ESCOLAS DE MONTE DA OLA	9.821.437,53	53.547,10	53.547,10			
04050108 - OUTROS	Lei N.º75/2013, 12 Setembro	DESPESAS FUNCIONAMENTO ESCOLAS E JI	600074447	AGRUPAMENTO DE ESCOLAS DE MONTE DA OLA	9.821.437,53	6.020,50	6.020,50			
04050108 - OUTROS	Lei N.º75/2013, 12 Setembro	DESPESAS FUNCIONAMENTO ESCOLAS E JI	600074447	AGRUPAMENTO DE ESCOLAS DE MONTE DA OLA	9.821.437,53	19.236,13	19.236,13			
04050108 - OUTROS	Lei N.º75/2013, 12 Setembro	DESPESAS FUNCIONAMENTO ESCOLAS E JI	600074447	AGRUPAMENTO DE ESCOLAS DE MONTE DA OLA	9.821.437,53	5.609,82	5.609,82			

VISUALIZAR REGISTOS S/ EXECUÇÃO : S

Tipo de despesa	Disposições legais	Finalidade	Entidade beneficiária		Despesas Orçamentadas	Despesas autorizadas	Despesas pagas	Despesas autorizadas e não pagas	Devolução de transf. / subs. ocorrida no exercício	Observações
			NIF	Nome / Designação						
	[1]	[2]		[3]	[4]	[5]	[6]	[7]=[5]-[6]	[8]	[9]
04050108 - OUTROS	Lei N.º75/2013, 12 Setembro	DESPESAS FUNCIONAMENTO ESCOLAS E JI	600074447	AGRUPAMENTO DE ESCOLAS DE MONTE DA OLA	9.821.437,53	15.995,67	15.995,67			
04050108 - OUTROS	Lei N.º75/2013, 12 Setembro	DESPESAS FUNCIONAMENTO ESCOLAS E JI	600074447	AGRUPAMENTO DE ESCOLAS DE MONTE DA OLA	9.821.437,53	39.838,03	39.838,03			
04050108 - OUTROS	Lei N.º75/2013, 12 Setembro	DESPESAS FUNCIONAMENTO ESCOLAS E JI	600074447	AGRUPAMENTO DE ESCOLAS DE MONTE DA OLA	9.821.437,53	4.414,92	4.414,92			
04050108 - OUTROS	Lei N.º75/2013, 12 Setembro	DESPESAS FUNCIONAMENTO ESCOLAS E JI	600074447	AGRUPAMENTO DE ESCOLAS DE MONTE DA OLA	9.821.437,53	42.412,28	42.412,28			
04050108 - OUTROS	Lei N.º75/2013, 12 Setembro	DESPESAS FUNCIONAMENTO ESCOLAS E JI	600074447	AGRUPAMENTO DE ESCOLAS DE MONTE DA OLA	9.821.437,53	6.159,24	6.159,24			
04050108 - OUTROS	Lei N.º75/2013, 12 Setembro	DESPESAS FUNCIONAMENTO ESCOLAS E JI	600074447	AGRUPAMENTO DE ESCOLAS DE MONTE DA OLA	9.821.437,53	2.000,00		2.000,00		
04050108 - OUTROS	Lei N.º75/2013, 12 Setembro	DESPESAS FUNCIONAMENTO ESCOLAS E JI	600074447	AGRUPAMENTO DE ESCOLAS DE MONTE DA OLA	9.821.437,53	44.193,42	44.193,42			
04050108 - OUTROS	Lei N.º75/2013, 12 Setembro	DESPESAS FUNCIONAMENTO ESCOLAS E JI	600074447	AGRUPAMENTO DE ESCOLAS DE MONTE DA OLA	9.821.437,53	4.200,66	4.200,66			
04050108 - OUTROS	Lei N.º75/2013, 12 Setembro	DESPESAS FUNCIONAMENTO ESCOLAS E JI	600074447	AGRUPAMENTO DE ESCOLAS DE MONTE DA OLA	9.821.437,53	61.811,68	61.811,68			
04050108 - OUTROS	Lei N.º75/2013, 12 Setembro	DESPESAS FUNCIONAMENTO ESCOLAS E JI	600074447	AGRUPAMENTO DE ESCOLAS DE MONTE DA OLA	9.821.437,53	1.065,50	1.065,50			
04050108 - OUTROS	Lei N.º75/2013, 12 Setembro	DESPESAS FUNCIONAMENTO ESCOLAS E JI	600074447	AGRUPAMENTO DE ESCOLAS DE MONTE DA OLA	9.821.437,53	3.327,01	3.327,01			
04050108 - OUTROS	Lei N.º75/2013, 12 Setembro	DESPESAS FUNCIONAMENTO ESCOLAS E JI	600074447	AGRUPAMENTO DE ESCOLAS DE MONTE DA OLA	9.821.437,53	22.073,85	22.073,85			
04050108 - OUTROS	Lei N.º75/2013, 12 Setembro	DESPESAS FUNCIONAMENTO ESCOLAS E JI	600074447	AGRUPAMENTO DE ESCOLAS DE MONTE DA OLA	9.821.437,53	8.146,98	8.146,98			
04050108 - OUTROS	Lei N.º75/2013, 12 Setembro	DESPESAS FUNCIONAMENTO ESCOLAS E JI	600074447	AGRUPAMENTO DE ESCOLAS DE MONTE DA OLA	9.821.437,53	29.861,55	29.861,55			
04050108 - OUTROS	Lei N.º75/2013, 12 Setembro	DESPESAS FUNCIONAMENTO ESCOLAS E JI	600074447	AGRUPAMENTO DE ESCOLAS DE MONTE DA OLA	9.821.437,53	28.033,07	28.033,07			
04050108 - OUTROS	Lei N.º75/2013, 12 Setembro	DESPESAS FUNCIONAMENTO ESCOLAS E JI	600074447	AGRUPAMENTO DE ESCOLAS DE MONTE DA OLA	9.821.437,53	3.745,79	3.745,79			
04050108 - OUTROS	Lei N.º75/2013, 12 Setembro	DESPESAS FUNCIONAMENTO ESCOLAS E JI	600074447	AGRUPAMENTO DE ESCOLAS DE MONTE DA OLA	9.821.437,53	4.250,00		4.250,00		
04050108 - OUTROS	Lei N.º75/2013, 12 Setembro		600085171	DIRECÇAO GERAL REINSERÇÃO SERV. PRISIONAIS	9.821.437,53	1.810,66		1.810,66		
04050108 - OUTROS	Lei N.º75/2013, 12 Setembro	PROTOCOLO DE COLABORAÇÃO ENTRE MUNICIPIO DE VC E A DIREÇÃO GERAL DE REINSERÇÃO E SERVIÇOS PRISIONAIS	600085171	DIRECÇAO GERAL REINSERÇÃO SERV. PRISIONAIS	9.821.437,53	650,37	650,37			
04050108 - OUTROS	Lei N.º75/2013, 12 Setembro	PROTOCOLO DE COLABORAÇÃO ENTRE MUNICIPIO DE VC E A DIREÇÃO GERAL DE REINSERÇÃO E SERVIÇOS PRISIONAIS	600085171	DIRECÇAO GERAL REINSERÇÃO SERV. PRISIONAIS	9.821.437,53	3.740,00	3.323,04	416,96	28,32	
04050108 - OUTROS	Lei N.º75/2013, 12 Setembro	PROTOCOLO DE COLABORAÇÃO ENTRE MUNICIPIO DE VC E A DIREÇÃO GERAL DE REINSERÇÃO E SERVIÇOS PRISIONAIS	600085171	DIRECÇAO GERAL REINSERÇÃO SERV. PRISIONAIS	9.821.437,53	857,46	857,46			
04050108 - OUTROS	Lei N.º75/2013, 12 Setembro	PROTOCOLO DE COLABORAÇÃO ENTRE MUNICIPIO DE VC E A DIREÇÃO GERAL DE REINSERÇÃO E SERVIÇOS PRISIONAIS	600085171	DIRECÇAO GERAL REINSERÇÃO SERV. PRISIONAIS	9.821.437,53	650,37	650,37			
04050108 - OUTROS	Lei N.º75/2013, 12 Setembro	AUTO DE COOPERAÇÃO PARA A CONSERVAÇÃO, REQUALIFICAÇÃO E VALORIZAÇÃO AMBIENTAL DE PRAIAS COSTEIRAS E	680012907	SERVIÇOS MUNICIPALIZADOS DE VIANA CASTELO	9.821.437,53	65.000,00	32.500,00	32.500,00		
04050108 - OUTROS	Lei N.º75/2013, 12 Setembro	AUTO DE COOPERAÇÃO PARA A CONSERVAÇÃO, REQUALIFICAÇÃO E VALORIZAÇÃO AMBIENTAL DE PRAIAS COSTEIRAS E	680012907	SERVIÇOS MUNICIPALIZADOS DE VIANA CASTELO	9.821.437,53	170.000,00	85.000,00	85.000,00		

VISUALIZAR REGISTOS S/ EXECUÇÃO : S

Tipo de despesa	Disposições legais	Finalidade	Entidade beneficiária		Despesas Orçamentadas	Despesas autorizadas	Despesas pagas	Despesas autorizadas e não pagas	Devolução de transf. / subs. ocorrida no exercício	Observações
			NIF	Nome / Designação						
	[1]	[2]		[3]	[4]	[5]	[6]	[7]=[5]-[6]	[8]	[9]
04050108 - OUTROS	Lei N.º75/2013, 12 Setembro	PROTOCOLO DE COOPERAÇÃO FINANCEIRA ENTRE O MUNICÍPIO DE VIANA DO CASTELO E OS SERVIÇOS MUNICIPALIZAD	680012907	SERVIÇOS MUNICIPALIZADOS DE VIANA CASTELO	9.821.437,53	32.834,88	32.834,88			
04050108 - OUTROS	Lei N.º75/2013, 12 Setembro	PROTOCOLO DE COOPERAÇÃO FINANCEIRA ENTRE O MUNICÍPIO DE VIANA DO CASTELO E OS SERVIÇOS MUNICIPALIZAD	680012907	SERVIÇOS MUNICIPALIZADOS DE VIANA CASTELO	9.821.437,53	81.341,14	81.341,14			
04050108 - OUTROS	Lei N.º75/2013, 12 Setembro	PROTOCOLO DE COOPERAÇÃO FINANCEIRA ENTRE O MUNICÍPIO DE VIANA DO CASTELO E OS SERVIÇOS MUNICIPALIZAD	680012907	SERVIÇOS MUNICIPALIZADOS DE VIANA CASTELO	9.821.437,53	308.823,96	308.823,96			
04050108 - OUTROS	Lei N.º75/2013, 12 Setembro	PROTOCOLO DE COOPERAÇÃO FINANCEIRA ENTRE O MUNICÍPIO DE VIANA DO CASTELO E OS SERVIÇOS MUNICIPALIZAD	680012907	SERVIÇOS MUNICIPALIZADOS DE VIANA CASTELO	9.821.437,53	13.890,19	13.890,19			
04050108 - OUTROS	Lei N.º75/2013, 12 Setembro	PROTOCOLO DE COOPERAÇÃO FINANCEIRA ENTRE O MUNICÍPIO DE VIANA DO CASTELO E OS SERVIÇOS MUNICIPALIZAD	680012907	SERVIÇOS MUNICIPALIZADOS DE VIANA CASTELO	9.821.437,53	5.472,48	5.472,48			
04050108 - OUTROS	Lei N.º75/2013, 12 Setembro	PROTOCOLO DE COOPERAÇÃO FINANCEIRA ENTRE O MUNICÍPIO DE VIANA DO CASTELO E OS SERVIÇOS MUNICIPALIZAD	680012907	SERVIÇOS MUNICIPALIZADOS DE VIANA CASTELO	9.821.437,53	51.470,66	51.470,66			
04050108 - OUTROS	Lei N.º75/2013, 12 Setembro	PROTOCOLO DE COOPERAÇÃO FINANCEIRA ENTRE O MUNICÍPIO DE VIANA DO CASTELO E OS SERVIÇOS MUNICIPALIZAD	680012907	SERVIÇOS MUNICIPALIZADOS DE VIANA CASTELO	9.821.437,53	13.890,19	13.890,19			
04050108 - OUTROS	Lei N.º75/2013, 12 Setembro	PROTOCOLO DE COOPERAÇÃO FINANCEIRA ENTRE O MUNICÍPIO DE VIANA DO CASTELO E OS SERVIÇOS MUNICIPALIZAD	680012907	SERVIÇOS MUNICIPALIZADOS DE VIANA CASTELO	9.821.437,53	5.472,48	5.472,48			
04050108 - OUTROS	Lei N.º75/2013, 12 Setembro	PROTOCOLO DE COOPERAÇÃO FINANCEIRA ENTRE O MUNICÍPIO DE VIANA DO CASTELO E OS SERVIÇOS MUNICIPALIZAD	680012907	SERVIÇOS MUNICIPALIZADOS DE VIANA CASTELO	9.821.437,53	51.470,66	51.470,66			
04050108 - OUTROS	Lei N.º75/2013, 12 Setembro	PROTOCOLO DE COOPERAÇÃO FINANCEIRA ENTRE O MUNICÍPIO DE VIANA DO CASTELO E OS SERVIÇOS MUNICIPALIZAD	680012907	SERVIÇOS MUNICIPALIZADOS DE VIANA CASTELO	9.821.437,53	13.890,19	13.890,19			
04050108 - OUTROS	Lei N.º75/2013, 12 Setembro	PROTOCOLO DE COOPERAÇÃO FINANCEIRA ENTRE O MUNICÍPIO DE VIANA DO CASTELO E OS SERVIÇOS MUNICIPALIZAD	680012907	SERVIÇOS MUNICIPALIZADOS DE VIANA CASTELO	9.821.437,53	5.472,48	5.472,48			
04050108 - OUTROS	Lei N.º75/2013, 12 Setembro	PROTOCOLO DE COOPERAÇÃO FINANCEIRA ENTRE O MUNICÍPIO DE VIANA DO CASTELO E OS SERVIÇOS MUNICIPALIZAD	680012907	SERVIÇOS MUNICIPALIZADOS DE VIANA CASTELO	9.821.437,53	51.470,66	51.470,66			
04050108 - OUTROS	Lei N.º75/2013, 12 Setembro	PROTOCOLO DE COOPERAÇÃO FINANCEIRA ENTRE O MUNICÍPIO DE VIANA DO CASTELO E OS SERVIÇOS MUNICIPALIZAD	680012907	SERVIÇOS MUNICIPALIZADOS DE VIANA CASTELO	9.821.437,53	13.890,19	13.890,19			
04050108 - OUTROS	Lei N.º75/2013, 12 Setembro	PROTOCOLO DE COOPERAÇÃO FINANCEIRA ENTRE O MUNICÍPIO DE VIANA DO CASTELO E OS SERVIÇOS MUNICIPALIZAD	680012907	SERVIÇOS MUNICIPALIZADOS DE VIANA CASTELO	9.821.437,53	5.472,48	5.472,48			
04050108 - OUTROS	Lei N.º75/2013, 12 Setembro	PROTOCOLO DE COOPERAÇÃO FINANCEIRA ENTRE O MUNICÍPIO DE VIANA DO CASTELO E OS SERVIÇOS MUNICIPALIZAD	680012907	SERVIÇOS MUNICIPALIZADOS DE VIANA CASTELO	9.821.437,53	51.470,66	51.470,66			

VISUALIZAR REGISTOS S/ EXECUÇÃO : S

Tipo de despesa	Disposições legais [1]	Finalidade [2]	Entidade beneficiária NIF	Entidade beneficiária Nome / Designação [3]	Despesas Orçamentadas [4]	Despesas autorizadas [5]	Despesas pagas [6]	Despesas autorizadas e não pagas [7]=[5]-[6]	Devolução de transf. / subs. ocorrida no exercício [8]	Observações [9]
04050108 - OUTROS	Lei N.º75/2013, 12 Setembro	PROTOCOLO DE COOPERAÇÃO FINANCEIRA ENTRE O MUNICÍPIO DE VIANA DO CASTELO E OS SERVIÇOS MUNICIPALIZAD	680012907	SERVIÇOS MUNICIPALIZADOS DE VIANA CASTELO	9.821.437,53	13.890,19	13.890,19			
04050108 - OUTROS	Lei N.º75/2013, 12 Setembro	PROTOCOLO DE COOPERAÇÃO FINANCEIRA ENTRE O MUNICÍPIO DE VIANA DO CASTELO E OS SERVIÇOS MUNICIPALIZAD	680012907	SERVIÇOS MUNICIPALIZADOS DE VIANA CASTELO	9.821.437,53	5.472,48	5.472,48			
04050108 - OUTROS	Lei N.º75/2013, 12 Setembro	PROTOCOLO DE COOPERAÇÃO FINANCEIRA ENTRE O MUNICÍPIO DE VIANA DO CASTELO E OS SERVIÇOS MUNICIPALIZAD	680012907	SERVIÇOS MUNICIPALIZADOS DE VIANA CASTELO	9.821.437,53	51.470,66	51.470,66			
04050108 - OUTROS	Lei N.º75/2013, 12 Setembro	PROTOCOLO DE COOPERAÇÃO FINANCEIRA ENTRE O MUNICÍPIO DE VIANA DO CASTELO E OS SERVIÇOS MUNICIPALIZAD	680012907	SERVIÇOS MUNICIPALIZADOS DE VIANA CASTELO	9.821.437,53	2.000,00	2.000,00			
04050108 - OUTROS	Lei N.º75/2013, 12 Setembro	PROTOCOLO DE COOPERAÇÃO FINANCEIRA ENTRE O MUNICÍPIO DE VIANA DO CASTELO E OS SERVIÇOS MUNICIPALIZAD	680012907	SERVIÇOS MUNICIPALIZADOS DE VIANA CASTELO	9.821.437,53	13.890,19	13.890,19			
04050108 - OUTROS	Lei N.º75/2013, 12 Setembro	PROTOCOLO DE COOPERAÇÃO FINANCEIRA ENTRE O MUNICÍPIO DE VIANA DO CASTELO E OS SERVIÇOS MUNICIPALIZAD	680012907	SERVIÇOS MUNICIPALIZADOS DE VIANA CASTELO	9.821.437,53	5.472,48	5.472,48			
04050108 - OUTROS	Lei N.º75/2013, 12 Setembro	PROTOCOLO DE COOPERAÇÃO FINANCEIRA ENTRE O MUNICÍPIO DE VIANA DO CASTELO E OS SERVIÇOS MUNICIPALIZAD	680012907	SERVIÇOS MUNICIPALIZADOS DE VIANA CASTELO	9.821.437,53	51.470,66	51.470,66			
04050108 - OUTROS	Lei N.º75/2013, 12 Setembro	TRANSFERÊNCIA MENSAL + APOIO SANITÁRIOS FESTAS D'AGONIA	680012907	SERVIÇOS MUNICIPALIZADOS DE VIANA CASTELO	9.821.437,53	52.653,30	52.653,30			
04050108 - OUTROS	Lei N.º75/2013, 12 Setembro	QUOTA REFERENTE AO ANO DE 2023	750031056000 21	ATLANTIC CITIES	9.821.437,53	4.547,00	4.547,00			
04050108 - OUTROS	Lei N.º75/2013, 12 Setembro	QUOTA REFERENTE AO ANO 2022	A20801681	FOMENTO DE SAN SEBASTIÁN S.A.	9.821.437,53	1.000,00	1.000,00			
04070101 - FINS CULTURAIS	Lei N.º75/2013, 12 Setembro	viana e o mar concurso de fotografia VII edição - 2023 del. 2023/05/09	155074199	LUIS SERGIO CARVALHO SALGADO GONCALVES	9.821.437,53	500,00	500,00			
04070101 - FINS CULTURAIS	Lei N.º75/2013, 12 Setembro	PREMIO ESCOLAR ANTÓNIO MANUEL COUTO VIANA DEL. 2023/04/18	262149109	JOÃO PEDRO DE MACEDO VENTURA	9.821.437,53	200,00	200,00			
04070101 - FINS CULTURAIS	Lei N.º75/2013, 12 Setembro	PREMIO ESCOLAR ANTÓNIO MANUEL COUTO VIANA DEL. 2023/04/18	264964350	LARA FERREIRA TRINDADE	9.821.437,53	200,00	200,00			
04070101 - FINS CULTURAIS	Lei N.º75/2013, 12 Setembro	PREMIO ESCOLAR ANTÓNIO MANUEL COUTO VIANA DEL. 2023/04/18	269112383	LEONOR ABREU DE AMORIM	9.821.437,53	150,00	150,00			
04070101 - FINS CULTURAIS	Lei N.º75/2013, 12 Setembro	PREMIO ESCOLAR ANTÓNIO MANUEL COUTO VIANA DEL. 2023/04/18	269348565	CAMILA FELIX POMBO	9.821.437,53	150,00	150,00			
04070101 - FINS CULTURAIS	Lei N.º75/2013, 12 Setembro	PREMIO ESCOLAR ANTÓNIO MANUEL COUTO VIANA DEL. 2023/04/18	270319662	HELENA FEIO GARCIA	9.821.437,53	200,00	200,00			
04070101 - FINS CULTURAIS	Lei N.º75/2013, 12 Setembro	PREMIO ESCOLAR ANTÓNIO MANUEL COUTO VIANA DEL. 2023/04/18	273648404	LARA INES MACIEL GOMES	9.821.437,53	150,00	150,00			
04070101 - FINS CULTURAIS	Lei N.º75/2013, 12 Setembro	PREMIO ESCOLAR ANTÓNIO MANUEL COUTO VIANA DEL. 2023/04/18	274123819	TOMÁS DE OLIVEIRA MARQUES	9.821.437,53	200,00	200,00			
04070101 - FINS CULTURAIS	Lei N.º75/2013, 12 Setembro	PREMIO ESCOLAR ANTÓNIO MANUEL COUTO VIANA DEL. 2023/04/18	275626946	TIAGO DE CASTRO CARVALHO	9.821.437,53	100,00	100,00			
04070101 - FINS CULTURAIS	Lei N.º75/2013, 12 Setembro	PREMIO ESCOLAR ANTÓNIO MANUEL COUTO VIANA DEL. 2023/04/18	276784120	AFONSO CERVEIRA RANUADA BORLIDO	9.821.437,53	100,00	100,00			
04070101 - FINS CULTURAIS	Lei N.º75/2013, 12 Setembro	PREMIO ESCOLAR ANTÓNIO MANUEL COUTO VIANA DEL. 2023/04/18	277431697	MARIA BEATRIZ LIMA CORREIA	9.821.437,53	100,00	100,00			
04070101 - FINS CULTURAIS	Lei N.º75/2013, 12 Setembro	PREMIO ESCOLAR ANTÓNIO MANUEL COUTO VIANA DEL. 2023/04/18	284804240	CÁRMEN SILVA FERNANDES	9.821.437,53	50,00	50,00			
04070101 - FINS CULTURAIS	Lei N.º75/2013, 12 Setembro	PREMIO ESCOLAR ANTÓNIO MANUEL COUTO VIANA DEL. 2023/04/18	284959685	MANUEL ESTEVES CANTO	9.821.437,53	50,00	50,00			
04070101 - FINS CULTURAIS	Lei N.º75/2013, 12 Setembro	ARRUADA DE JANEIRAS 2023 APOIO AOS GRUPOS PARTICIPANTES DEL. 07/02/2023	500276684	SPORT CLUBE VIANENSE	9.821.437,53	200,00	200,00			

VISUALIZAR REGISTOS S/ EXECUÇÃO : S

Tipo de despesa	Disposições legais	Finalidade	Entidade beneficiária		Despesas Orçamentadas	Despesas autorizadas	Despesas pagas	Despesas autorizadas e não pagas	Devolução de transf. / subs. ocorrida no exercício	Observações
			NIF	Nome / Designação						
	[1]	[2]		[3]	[4]	[5]	[6]	[7]=[5]-[6]	[8]	[9]
04070101 - FINS CULTURAIS	Lei N.º75/2013, 12 Setembro	APOIO À ATIVIDADE REGULAR ÀS ASSOCIAÇÕES CULTURAIS	500793263	ACADEMIA DE MUSICA DE VIANA DO CASTELO	9.821.437,53	6.000,00		6.000,00		
04070101 - FINS CULTURAIS	Lei N.º75/2013, 12 Setembro	APOIO À ATIVIDADE REGULAR ÀS ASSOCIAÇÕES CULTURAIS	500793263	ACADEMIA DE MUSICA DE VIANA DO CASTELO	9.821.437,53	26.200,00		26.200,00		
04070101 - FINS CULTURAIS	Lei N.º75/2013, 12 Setembro	CONCERTOS 2019 DELIBERAÇÃO 04/09/2019	500793263	ACADEMIA DE MUSICA DE VIANA DO CASTELO	9.821.437,53	4.100,00	4.100,00			
04070101 - FINS CULTURAIS	Lei N.º75/2013, 12 Setembro	PROTOCOLOS FINS CULTURAIS	500793263	ACADEMIA DE MUSICA DE VIANA DO CASTELO	9.821.437,53	7.000,70	7.000,70			
04070101 - FINS CULTURAIS	Lei N.º75/2013, 12 Setembro	PROTOCOLOS DE DESNVOLVIMENTO CULTURAL DEL. 2023/04/18	500794979	ASSOCIAÇÃO CULTURAL E DE EDUCAÇÃO POPULAR - ACEP	9.821.437,53	9.600,00	1.600,00	8.000,00		
04070101 - FINS CULTURAIS	Lei N.º75/2013, 12 Setembro	PROTOCOLOS FINS CULTURAIS	500794979	ASSOCIAÇÃO CULTURAL E DE EDUCAÇÃO POPULAR - ACEP	9.821.437,53	4.800,00	4.800,00			
04070101 - FINS CULTURAIS	Lei N.º75/2013, 12 Setembro	APOIO EDIÇÃO EDITORIAL DEL.21/02/2023	500813604	CENTRO EST. REGIONAIS - C.E.R.	9.821.437,53	900,00	900,00			
04070101 - FINS CULTURAIS	Lei N.º75/2013, 12 Setembro	APOIO À ATIVIDADE REGULAR ÀS ASSOCIAÇÕES CULTURAIS	500813604	CENTRO EST. REGIONAIS - C.E.R.	9.821.437,53	500,00		500,00		
04070101 - FINS CULTURAIS	Lei N.º75/2013, 12 Setembro	APOIO À ATIVIDADE REGULAR ÀS ASSOCIAÇÕES CULTURAIS	500813604	CENTRO EST. REGIONAIS - C.E.R.	9.821.437,53	950,00		950,00		
04070101 - FINS CULTURAIS	Lei N.º75/2013, 12 Setembro	APOIO À ATIVIDADE REGULAR ÀS ASSOCIAÇÕES CULTURAIS	500816905	LIGA DOS COMBATENTES	9.821.437,53	250,00		250,00		
04070101 - FINS CULTURAIS	Lei N.º75/2013, 12 Setembro	APOIO À ATIVIDADE REGULAR ÀS ASSOCIAÇÕES CULTURAIS	500858160	GRUPO ETNOGRAFICO DA AREOSA	9.821.437,53	1.400,00		1.400,00		
04070101 - FINS CULTURAIS	Lei N.º75/2013, 12 Setembro	APOIO À ATIVIDADE REGULAR ÀS ASSOCIAÇÕES CULTURAIS	500858160	GRUPO ETNOGRAFICO DA AREOSA	9.821.437,53	50,00		50,00		
04070101 - FINS CULTURAIS	Lei N.º75/2013, 12 Setembro	APOIO À ATIVIDADE REGULAR ÀS ASSOCIAÇÕES CULTURAIS	500858160	GRUPO ETNOGRAFICO DA AREOSA	9.821.437,53	300,00		300,00		
04070101 - FINS CULTURAIS	Lei N.º75/2013, 12 Setembro	APOIO À ATIVIDADE REGULAR ÀS ASSOCIAÇÕES CULTURAIS	500858160	GRUPO ETNOGRAFICO DA AREOSA	9.821.437,53	1.300,00		1.300,00		
04070101 - FINS CULTURAIS	Lei N.º75/2013, 12 Setembro	APOIO À ATIVIDADE REGULAR ÀS ASSOCIAÇÕES CULTURAIS	500858160	GRUPO ETNOGRAFICO DA AREOSA	9.821.437,53	1.500,00		1.500,00		
04070101 - FINS CULTURAIS	Lei N.º75/2013, 12 Setembro	ARRUADA DE JANEIRAS 2023 APOIO AOS GRUPOS PARTICIPANTES DEL. 07/02/2023	500858160	GRUPO ETNOGRAFICO DA AREOSA	9.821.437,53	200,00	200,00			
04070101 - FINS CULTURAIS	Lei N.º75/2013, 12 Setembro	APOIO À ATIVIDADE REGULAR ÀS ASSOCIAÇÕES CULTURAIS	500877262	CASA DOS RAPAZES E OFICINAS DE S. JOSÉ	9.821.437,53	700,00		700,00		
04070101 - FINS CULTURAIS	Lei N.º75/2013, 12 Setembro	APOIO À ATIVIDADE REGULAR ÀS ASSOCIAÇÕES CULTURAIS	500877262	CASA DOS RAPAZES E OFICINAS DE S. JOSÉ	9.821.437,53	200,00		200,00		
04070101 - FINS CULTURAIS	Lei N.º75/2013, 12 Setembro	APOIO À ATIVIDADE REGULAR ÀS ASSOCIAÇÕES CULTURAIS	500880450	GRUPO FOLCLORICO DE VIANA DO CASTELO	9.821.437,53	300,00		300,00		
04070101 - FINS CULTURAIS	Lei N.º75/2013, 12 Setembro	APOIO À ATIVIDADE REGULAR ÀS ASSOCIAÇÕES CULTURAIS	500880450	GRUPO FOLCLORICO DE VIANA DO CASTELO	9.821.437,53	1.400,00		1.400,00		
04070101 - FINS CULTURAIS	Lei N.º75/2013, 12 Setembro	APOIO À ATIVIDADE REGULAR ÀS ASSOCIAÇÕES CULTURAIS	500907650	ASSOCIAÇÃO DA CASA DO POVO DE LANHESES	9.821.437,53	1.400,00		1.400,00		
04070101 - FINS CULTURAIS	Lei N.º75/2013, 12 Setembro	APOIO À ATIVIDADE REGULAR ÀS ASSOCIAÇÕES CULTURAIS	500907650	ASSOCIAÇÃO DA CASA DO POVO DE LANHESES	9.821.437,53	350,00		350,00		
04070101 - FINS CULTURAIS	Lei N.º75/2013, 12 Setembro	APOIO À ATIVIDADE REGULAR ÀS ASSOCIAÇÕES CULTURAIS	500907650	ASSOCIAÇÃO DA CASA DO POVO DE LANHESES	9.821.437,53	200,00		200,00		
04070101 - FINS CULTURAIS	Lei N.º75/2013, 12 Setembro	APOIO AO PROGRAMA DESCENTRALIZAÇÃO CULTURAL NAS FREGUESIA DO CONCELHO - 1º ADITAMENTO DEL. 2023/10/1	500921636	CASA POVO VILA NOVA ANHA	9.821.437,53	700,00	700,00			
04070101 - FINS CULTURAIS	Lei N.º75/2013, 12 Setembro	APOIO À ATIVIDADE REGULAR ÀS ASSOCIAÇÕES CULTURAIS	500921636	CASA POVO VILA NOVA ANHA	9.821.437,53	450,00		450,00		
04070101 - FINS CULTURAIS	Lei N.º75/2013, 12 Setembro	APOIO À ATIVIDADE REGULAR ÀS ASSOCIAÇÕES CULTURAIS	500921636	CASA POVO VILA NOVA ANHA	9.821.437,53	1.400,00		1.400,00		
04070101 - FINS CULTURAIS	Lei N.º75/2013, 12 Setembro	APOIO À ATIVIDADE REGULAR ÀS ASSOCIAÇÕES CULTURAIS	500921636	CASA POVO VILA NOVA ANHA	9.821.437,53	300,00		300,00		
04070101 - FINS CULTURAIS	Lei N.º75/2013, 12 Setembro	APOIO À ATIVIDADE REGULAR ÀS ASSOCIAÇÕES CULTURAIS	500921636	CASA POVO VILA NOVA ANHA	9.821.437,53	300,00		300,00		
04070101 - FINS CULTURAIS	Lei N.º75/2013, 12 Setembro	ARRUADA DE JANEIRAS 2023 APOIO AOS GRUPOS PARTICIPANTES DEL. 07/02/2023	500921636	CASA POVO VILA NOVA ANHA	9.821.437,53	200,00	200,00			

VISUALIZAR REGISTOS S/ EXECUÇÃO : S

Tipo de despesa	Disposições legais [1]	Finalidade [2]	Entidade beneficiária NIF	Entidade beneficiária Nome / Designação [3]	Despesas Orçamentadas [4]	Despesas autorizadas [5]	Despesas pagas [6]	Despesas autorizadas e não pagas [7]=[5]-[6]	Devolução de transf. / subs. ocorrida no exercício [8]	Observações [9]
04070101 - FINS CULTURAIS	lei N.º75/2013, 12 Setembro	PROTOCOLOS FINS CULTURAIS	500972052	CORPO NACIONAL DE ESCUTAS C N E ESCUTISMO CATOLICO PORTUGUES	9.821.437,53	7.500,00	7.500,00			
04070101 - FINS CULTURAIS	lei N.º75/2013, 12 Setembro	APOIO À ATIVIDADE REGULAR ÀS ASSOCIAÇÕES CULTURAIS	500972834	CENTRO CULTURAL DO ALTO MINHO	9.821.437,53					
04070101 - FINS CULTURAIS	lei N.º75/2013, 12 Setembro	APOIO À ATIVIDADE REGULAR ÀS ASSOCIAÇÕES CULTURAIS	500972834	CENTRO CULTURAL DO ALTO MINHO	9.821.437,53	6.000,00		6.000,00		
04070101 - FINS CULTURAIS	lei N.º75/2013, 12 Setembro	PROTOCOLOS FINS CULTURAIS	500972834	CENTRO CULTURAL DO ALTO MINHO	9.821.437,53	3.000,00	3.000,00			
04070101 - FINS CULTURAIS	lei N.º75/2013, 12 Setembro	PROTOCOLOS FINS CULTURAIS	500972834	CENTRO CULTURAL DO ALTO MINHO	9.821.437,53	5.000,00	5.000,00			
04070101 - FINS CULTURAIS	lei N.º75/2013, 12 Setembro	APOIO À ATIVIDADE REGULAR ÀS ASSOCIAÇÕES CULTURAIS	500975183	ASSOCIAÇÃO CULTURAL E RECREATIVA VILA FRANCA	9.821.437,53	1.400,00		1.400,00		
04070101 - FINS CULTURAIS	lei N.º75/2013, 12 Setembro	APOIO À ATIVIDADE REGULAR ÀS ASSOCIAÇÕES CULTURAIS	500975183	ASSOCIAÇÃO CULTURAL E RECREATIVA VILA FRANCA	9.821.437,53	100,00		100,00		
04070101 - FINS CULTURAIS	lei N.º75/2013, 12 Setembro	APOIO À ATIVIDADE REGULAR ÀS ASSOCIAÇÕES CULTURAIS	500975183	ASSOCIAÇÃO CULTURAL E RECREATIVA VILA FRANCA	9.821.437,53	350,00		350,00		
04070101 - FINS CULTURAIS	lei N.º75/2013, 12 Setembro	ARRUADA DE JANEIRAS 2023 APOIO AOS GRUPOS PARTICIPANTES DEL. 07/02/2023	500975183	ASSOCIAÇÃO CULTURAL E RECREATIVA VILA FRANCA	9.821.437,53	200,00	200,00			
04070101 - FINS CULTURAIS	lei N.º75/2013, 12 Setembro	APOIO À ATIVIDADE REGULAR ÀS ASSOCIAÇÕES CULTURAIS	500999686	FREGUESIA DE AMONDE	9.821.437,53					
04070101 - FINS CULTURAIS	lei N.º75/2013, 12 Setembro	APOIO À ATIVIDADE REGULAR ÀS ASSOCIAÇÕES CULTURAIS	501068163	FREGUESIA DE MONTARIA	9.821.437,53	300,00		300,00		
04070101 - FINS CULTURAIS	lei N.º75/2013, 12 Setembro	APOIO À ATIVIDADE REGULAR ÀS ASSOCIAÇÕES CULTURAIS	501068163	FREGUESIA DE MONTARIA	9.821.437,53					
04070101 - FINS CULTURAIS	lei N.º75/2013, 12 Setembro	APOIO À ATIVIDADE REGULAR ÀS ASSOCIAÇÕES CULTURAIS	501068163	FREGUESIA DE MONTARIA	9.821.437,53					
04070101 - FINS CULTURAIS	lei N.º75/2013, 12 Setembro	APOIO À ATIVIDADE REGULAR ÀS ASSOCIAÇÕES CULTURAIS	501068163	FREGUESIA DE MONTARIA	9.821.437,53	1.000,00		1.000,00		
04070101 - FINS CULTURAIS	lei N.º75/2013, 12 Setembro	PROTOCOLOS FINS CULTURAIS	501068163	FREGUESIA DE MONTARIA	9.821.437,53	585,00	585,00			
04070101 - FINS CULTURAIS	lei N.º75/2013, 12 Setembro	PROTOCOLOS FINS CULTURAIS	501068163	FREGUESIA DE MONTARIA	9.821.437,53	600,00	600,00			
04070101 - FINS CULTURAIS	lei N.º75/2013, 12 Setembro	São Francisco de Assis apoios às Festas e Romarias do Concelho - deliberação 13/06/2023	501068163	FREGUESIA DE MONTARIA	9.821.437,53	300,00	300,00			
04070101 - FINS CULTURAIS	lei N.º75/2013, 12 Setembro	São Lourenço apoios às Festas e Romarias do Concelho - deliberação 13/06/2023	501068163	FREGUESIA DE MONTARIA	9.821.437,53	600,00	600,00			
04070101 - FINS CULTURAIS	lei N.º75/2013, 12 Setembro	São Mamede e São Frutuoso apoios às Festas e Romarias do Concelho - deliberação 13/06/2023	501068163	FREGUESIA DE MONTARIA	9.821.437,53	300,00	300,00			
04070101 - FINS CULTURAIS	lei N.º75/2013, 12 Setembro	APOIO AO PROGRAMA DE DESCENTRALIAÇÃO CULTURAL NAS FREGUESIAS DO CONCELHO DEL.2023/06/26	501072089	FREGUESIA DE PERRE	9.821.437,53	1.750,00	1.750,00			
04070101 - FINS CULTURAIS	lei N.º75/2013, 12 Setembro	APOIO À ATIVIDADE REGULAR ÀS ASSOCIAÇÕES CULTURAIS	501073191	FREGUESIA DE OUTEIRO	9.821.437,53	1.400,00		1.400,00		
04070101 - FINS CULTURAIS	lei N.º75/2013, 12 Setembro	APOIO À ATIVIDADE REGULAR ÀS ASSOCIAÇÕES CULTURAIS	501073191	FREGUESIA DE OUTEIRO	9.821.437,53	6.641,50		6.641,50		
04070101 - FINS CULTURAIS	lei N.º75/2013, 12 Setembro	PROTOCOLOS FINS CULTURAIS	501073191	FREGUESIA DE OUTEIRO	9.821.437,53	1.000,00	1.000,00			
04070101 - FINS CULTURAIS	lei N.º75/2013, 12 Setembro	APOIO À ATIVIDADE REGULAR ÀS ASSOCIAÇÕES CULTURAIS	501073612	FREGUESIA DE VILA FRANCA	9.821.437,53	3.000,00		3.000,00		
04070101 - FINS CULTURAIS	lei N.º75/2013, 12 Setembro	APOIO À FABRICA DA IG. DA PARÓQUIA DE N. SENHORA DE MONSERRATE - EDIÇÃO DE LIVRO - DELIB. 13.12.2022	501084126	FABRICA IGREJA PAROQUIA Nª SRª MONSERRATE	9.821.437,53	6.687,00	6.687,00			
04070101 - FINS CULTURAIS	lei N.º75/2013, 12 Setembro	APOIO À ATIVIDADE REGULAR ÀS ASSOCIAÇÕES CULTURAIS	501084126	FABRICA IGREJA PAROQUIA Nª SRª MONSERRATE	9.821.437,53	300,00		300,00		
04070101 - FINS CULTURAIS	lei N.º75/2013, 12 Setembro	APOIO À ATIVIDADE REGULAR ÀS ASSOCIAÇÕES CULTURAIS	501090711	FREGUESIA DE FREIXIEIRO DE SOUTELO	9.821.437,53	9.156,28		9.156,28		
04070101 - FINS CULTURAIS	lei N.º75/2013, 12 Setembro	APOIO À ATIVIDADE REGULAR ÀS ASSOCIAÇÕES CULTURAIS	501123547	DIOCESE DE VIANA DO CASTELO - NOTICIAS DE VIANA	9.821.437,53	3.000,00		3.000,00		
04070101 - FINS CULTURAIS	lei N.º75/2013, 12 Setembro	APOIO À ATIVIDADE REGULAR ÀS ASSOCIAÇÕES CULTURAIS	501139338	VIANA TAURINO CLUBE	9.821.437,53	250,00		250,00		

VISUALIZAR REGISTOS S/ EXECUÇÃO : S

Tipo de despesa	Disposições legais	Finalidade	Entidade beneficiária		Despesas Orçamentadas	Despesas autorizadas	Despesas pagas	Despesas autorizadas e não pagas	Devolução de transf. / subs. ocorrida no exercício	Observações
			NIF	Nome / Designação						
	[1]	[2]		[3]	[4]	[5]	[6]	[7]=[5]-[6]	[8]	[9]
04070101 - FINS CULTURAIS	Lei N.º75/2013, 12 Setembro	APOIO À ATIVIDADE REGULAR ÀS ASSOCIAÇÕES CULTURAIS	501141731	ASSOCIAÇÃO EMPRESARIAL DE VIANA DO CASTELO	9.821.437,53					
04070101 - FINS CULTURAIS	Lei N.º75/2013, 12 Setembro	APOIO À ATIVIDADE REGULAR ÀS ASSOCIAÇÕES CULTURAIS	501141731	ASSOCIAÇÃO EMPRESARIAL DE VIANA DO CASTELO	9.821.437,53					
04070101 - FINS CULTURAIS	Lei N.º75/2013, 12 Setembro	APOIO À ATIVIDADE REGULAR ÀS ASSOCIAÇÕES CULTURAIS	501148256	FABRICA DA IGREJA DE S.PEDRO DE SERRELEIS	9.821.437,53	600,00		600,00		
04070101 - FINS CULTURAIS	Lei N.º75/2013, 12 Setembro	APOIO À ATIVIDADE REGULAR ÀS ASSOCIAÇÕES CULTURAIS	501148256	FABRICA DA IGREJA DE S.PEDRO DE SERRELEIS	9.821.437,53	1.500,00		1.500,00		
04070101 - FINS CULTURAIS	Lei N.º75/2013, 12 Setembro	APOIO À ATIVIDADE REGULAR ÀS ASSOCIAÇÕES CULTURAIS	501148256	FABRICA DA IGREJA DE S.PEDRO DE SERRELEIS	9.821.437,53					
04070101 - FINS CULTURAIS	Lei N.º75/2013, 12 Setembro	COM.FESI. SPEDRO E S.PAULO SERRELEIS - TEATRO AMADOR ESPETÁCULO DE NATAL - DELIB 13.12.2022	501148256	FABRICA DA IGREJA DE S.PEDRO DE SERRELEIS	9.821.437,53	500,00	500,00			
04070101 - FINS CULTURAIS	Lei N.º75/2013, 12 Setembro	APOIO À ATIVIDADE REGULAR ÀS ASSOCIAÇÕES CULTURAIS	501155279	CASA POVO DE CARDIELOS	9.821.437,53	300,00		300,00		
04070101 - FINS CULTURAIS	Lei N.º75/2013, 12 Setembro	ARRUADA DE JANEIRAS 2023 APOIO AOS GRUPOS PARTICIPANTES DEL. 07/02/2023	501155279	CASA POVO DE CARDIELOS	9.821.437,53	200,00	200,00			
04070101 - FINS CULTURAIS	Lei N.º75/2013, 12 Setembro	São Tiago, Santo António e São José apoios às Festas e Romarias do Concelho - deliberação 13/06/2023	501156542	FÁBRICA DA IGREJA PAROQUIAL DE SÃO TIAGO DE ANHA	9.821.437,53	2.500,00	2.500,00			
04070101 - FINS CULTURAIS	Lei N.º75/2013, 12 Setembro	ARRUADA DE JANEIRAS 2023 APOIO AOS GRUPOS PARTICIPANTES DEL. 07/02/2023	501159785	FÁBRICA DA IGREJA PAROQUIAL DO SENHOR DO SOCORRO	9.821.437,53	200,00	200,00			
04070101 - FINS CULTURAIS	Lei N.º75/2013, 12 Setembro	APOIO À ATIVIDADE REGULAR ÀS ASSOCIAÇÕES CULTURAIS	501165495	FABRICA DA IGREJA PAROQUIAL DE S. NICOLAU	9.821.437,53	1.250,00		1.250,00		
04070101 - FINS CULTURAIS	Lei N.º75/2013, 12 Setembro	APOIO À ATIVIDADE REGULAR ÀS ASSOCIAÇÕES CULTURAIS	501165495	FABRICA DA IGREJA PAROQUIAL DE S. NICOLAU	9.821.437,53	300,00		300,00		
04070101 - FINS CULTURAIS	Lei N.º75/2013, 12 Setembro	ARRUADA DE JANEIRAS 2023 APOIO AOS GRUPOS PARTICIPANTES DEL. 07/02/2023	501165495	FABRICA DA IGREJA PAROQUIAL DE S. NICOLAU	9.821.437,53	200,00	200,00			
04070101 - FINS CULTURAIS	Lei N.º75/2013, 12 Setembro	APOIO À ATIVIDADE REGULAR ÀS ASSOCIAÇÕES CULTURAIS	501169350	RANCHO REGIONAL DAS LAVRADEIRAS DE CARREÇO	9.821.437,53	250,00		250,00		
04070101 - FINS CULTURAIS	Lei N.º75/2013, 12 Setembro	APOIO À ATIVIDADE REGULAR ÀS ASSOCIAÇÕES CULTURAIS	501169350	RANCHO REGIONAL DAS LAVRADEIRAS DE CARREÇO	9.821.437,53	1.400,00		1.400,00		
04070101 - FINS CULTURAIS	Lei N.º75/2013, 12 Setembro	APOIO À ATIVIDADE REGULAR ÀS ASSOCIAÇÕES CULTURAIS	501169350	RANCHO REGIONAL DAS LAVRADEIRAS DE CARREÇO	9.821.437,53	3.000,00		3.000,00		
04070101 - FINS CULTURAIS	Lei N.º75/2013, 12 Setembro	APOIO À ATIVIDADE REGULAR ÀS ASSOCIAÇÕES CULTURAIS	501171193	FABRICA IGREJA PAROQUIAL STA MARIA GERAZ LIMA	9.821.437,53					
04070101 - FINS CULTURAIS	Lei N.º75/2013, 12 Setembro	APOIO À ATIVIDADE REGULAR ÀS ASSOCIAÇÕES CULTURAIS	501171193	FABRICA IGREJA PAROQUIAL STA MARIA GERAZ LIMA	9.821.437,53	300,00		300,00		
04070101 - FINS CULTURAIS	Lei N.º75/2013, 12 Setembro	PROTOCOLOS FINS CULTURAIS	501171193	FABRICA IGREJA PAROQUIAL STA MARIA GERAZ LIMA	9.821.437,53	585,00	585,00			
04070101 - FINS CULTURAIS	Lei N.º75/2013, 12 Setembro	APOIO À ATIVIDADE REGULAR ÀS ASSOCIAÇÕES CULTURAIS	501171762	FABRICA DA IGREJA PAROQUIAL DE NOSSA SRª DE FATIMA	9.821.437,53	300,00		300,00		
04070101 - FINS CULTURAIS	Lei N.º75/2013, 12 Setembro	PROTOCOLOS FINS CULTURAIS	501171762	FABRICA DA IGREJA PAROQUIAL DE NOSSA SRª DE FATIMA	9.821.437,53	600,00	600,00			
04070101 - FINS CULTURAIS	Lei N.º75/2013, 12 Setembro	PROTOCOLOS FINS CULTURAIS	501171762	FABRICA DA IGREJA PAROQUIAL DE NOSSA SRª DE FATIMA	9.821.437,53	1.800,00	1.800,00			
04070101 - FINS CULTURAIS	Lei N.º75/2013, 12 Setembro	Nossa Senhora da Vinha apoios às Festas e Romarias do Concelho - deliberação 13/06/2023	501177086	FABRICA DA IGREJA PAROQUIAL DE ST* MARIA DE AREOSA	9.821.437,53	1.250,00	1.250,00			
04070101 - FINS CULTURAIS	Lei N.º75/2013, 12 Setembro	PROTOCOLOS FINS CULTURAIS	501177086	FABRICA DA IGREJA PAROQUIAL DE ST* MARIA DE AREOSA	9.821.437,53	600,00	600,00			
04070101 - FINS CULTURAIS	Lei N.º75/2013, 12 Setembro	São Manede apoios às Festas e Romarias do Concelho - deliberação 13/06/2023	501177086	FABRICA DA IGREJA PAROQUIAL DE ST* MARIA DE AREOSA	9.821.437,53	600,00	600,00			
04070101 - FINS CULTURAIS	Lei N.º75/2013, 12 Setembro	APOIO À ATIVIDADE REGULAR ÀS ASSOCIAÇÕES CULTURAIS	501187332	FÁBRICA IGREJA PAROQ. S. MIGUEL DE VILA FRANCA	9.821.437,53	600,00		600,00		

VISUALIZAR REGISTOS S/ EXECUÇÃO : S

Tipo de despesa	Disposições legais	Finalidade	Entidade beneficiária		Despesas Orçamentadas	Despesas autorizadas	Despesas pagas	Despesas autorizadas e não pagas	Devolução de transf. / subs. ocorrida no exercício	Observações
	[1]	[2]	NIF	Nome / Designação [3]	[4]	[5]	[6]	[7]=[5]-[6]	[8]	[9]
04070101 - FINS CULTURAIS	Lei N.º75/2013, 12 Setembro	APOIO À ATIVIDADE REGULAR ÀS ASSOCIAÇÕES CULTURAIS	501188630	GRUPO FOLCLORICO STA MARTA DE PORTUZELO	9.821.437,53	600,00		600,00		
04070101 - FINS CULTURAIS	Lei N.º75/2013, 12 Setembro	APOIO À ATIVIDADE REGULAR ÀS ASSOCIAÇÕES CULTURAIS	501188630	GRUPO FOLCLORICO STA MARTA DE PORTUZELO	9.821.437,53	500,00		500,00		
04070101 - FINS CULTURAIS	Lei N.º75/2013, 12 Setembro	APOIO À ATIVIDADE REGULAR ÀS ASSOCIAÇÕES CULTURAIS	501188630	GRUPO FOLCLORICO STA MARTA DE PORTUZELO	9.821.437,53	1.400,00		1.400,00		
04070101 - FINS CULTURAIS	Lei N.º75/2013, 12 Setembro	APOIO À ATIVIDADE REGULAR ÀS ASSOCIAÇÕES CULTURAIS	501200487	CORAL POLIFONICO VIANA DO CASTELO	9.821.437,53	1.500,00		1.500,00		
04070101 - FINS CULTURAIS	Lei N.º75/2013, 12 Setembro	APOIO À ATIVIDADE REGULAR ÀS ASSOCIAÇÕES CULTURAIS	501200487	CORAL POLIFONICO VIANA DO CASTELO	9.821.437,53	750,00		750,00		
04070101 - FINS CULTURAIS	Lei N.º75/2013, 12 Setembro	APOIO À ATIVIDADE REGULAR ÀS ASSOCIAÇÕES CULTURAIS	501205918	SIRO - SOCIEDADE DE INSTRUÇÃO E RECREIO DARQUENSE	9.821.437,53	1.000,00		1.000,00		
04070101 - FINS CULTURAIS	Lei N.º75/2013, 12 Setembro	APOIO À ATIVIDADE REGULAR ÀS ASSOCIAÇÕES CULTURAIS	501205918	SIRO - SOCIEDADE DE INSTRUÇÃO E RECREIO DARQUENSE	9.821.437,53	7.000,00		7.000,00		
04070101 - FINS CULTURAIS	Lei N.º75/2013, 12 Setembro	APOIO À ATIVIDADE REGULAR ÀS ASSOCIAÇÕES CULTURAIS	501205918	SIRO - SOCIEDADE DE INSTRUÇÃO E RECREIO DARQUENSE	9.821.437,53	700,00		700,00		
04070101 - FINS CULTURAIS	Lei N.º75/2013, 12 Setembro	PROTOCOLOS FINS CULTURAIS	501205918	SIRO - SOCIEDADE DE INSTRUÇÃO E RECREIO DARQUENSE	9.821.437,53	1.715,00	1.715,00			
04070101 - FINS CULTURAIS	Lei N.º75/2013, 12 Setembro	APOIO À ATIVIDADE REGULAR ÀS ASSOCIAÇÕES CULTURAIS	501211950	GRUPO FOLCLORICO DAS LAVRADEIRAS MEADELA	9.821.437,53	1.500,00		1.500,00		
04070101 - FINS CULTURAIS	Lei N.º75/2013, 12 Setembro	APOIO À ATIVIDADE REGULAR ÀS ASSOCIAÇÕES CULTURAIS	501211950	GRUPO FOLCLORICO DAS LAVRADEIRAS MEADELA	9.821.437,53	300,00		300,00		
04070101 - FINS CULTURAIS	Lei N.º75/2013, 12 Setembro	APOIO À ATIVIDADE REGULAR ÀS ASSOCIAÇÕES CULTURAIS	501211950	GRUPO FOLCLORICO DAS LAVRADEIRAS MEADELA	9.821.437,53	1.400,00		1.400,00		
04070101 - FINS CULTURAIS	Lei N.º75/2013, 12 Setembro	APOIO À ATIVIDADE REGULAR ÀS ASSOCIAÇÕES CULTURAIS	501212345	GRUPO RECREATIVO CULTURAL CASTELO NEIVA (GRECANE)	9.821.437,53	500,00		500,00		
04070101 - FINS CULTURAIS	Lei N.º75/2013, 12 Setembro	APOIO À ATIVIDADE REGULAR ÀS ASSOCIAÇÕES CULTURAIS	501212345	GRUPO RECREATIVO CULTURAL CASTELO NEIVA (GRECANE)	9.821.437,53	300,00		300,00		
04070101 - FINS CULTURAIS	Lei N.º75/2013, 12 Setembro	APOIO À ATIVIDADE REGULAR ÀS ASSOCIAÇÕES CULTURAIS	501212345	GRUPO RECREATIVO CULTURAL CASTELO NEIVA (GRECANE)	9.821.437,53	400,00		400,00		
04070101 - FINS CULTURAIS	Lei N.º75/2013, 12 Setembro	APOIO À ATIVIDADE REGULAR ÀS ASSOCIAÇÕES CULTURAIS	501212345	GRUPO RECREATIVO CULTURAL CASTELO NEIVA (GRECANE)	9.821.437,53	1.400,00		1.400,00		
04070101 - FINS CULTURAIS	Lei N.º75/2013, 12 Setembro	APOIO À ATIVIDADE REGULAR ÀS ASSOCIAÇÕES CULTURAIS	501223878	SOCIEDADE INSTRUÇÃO DE RECREIO SOCIAL AREOSENSE	9.821.437,53	1.000,00		1.000,00		
04070101 - FINS CULTURAIS	Lei N.º75/2013, 12 Setembro	APOIO À ATIVIDADE REGULAR ÀS ASSOCIAÇÕES CULTURAIS	501223878	SOCIEDADE INSTRUÇÃO DE RECREIO SOCIAL AREOSENSE	9.821.437,53	1.000,00		1.000,00		
04070101 - FINS CULTURAIS	Lei N.º75/2013, 12 Setembro	APOIO À ATIVIDADE REGULAR ÀS ASSOCIAÇÕES CULTURAIS	501223878	SOCIEDADE INSTRUÇÃO DE RECREIO SOCIAL AREOSENSE	9.821.437,53	1.000,00		1.000,00		
04070101 - FINS CULTURAIS	Lei N.º75/2013, 12 Setembro	APOIO À ATIVIDADE REGULAR ÀS ASSOCIAÇÕES CULTURAIS	501228535	ASSOCIAÇÃO CULT. CHAFÉ	9.821.437,53	1.400,00		1.400,00		
04070101 - FINS CULTURAIS	Lei N.º75/2013, 12 Setembro	APOIO À ATIVIDADE REGULAR ÀS ASSOCIAÇÕES CULTURAIS	501228535	ASSOCIAÇÃO CULT. CHAFÉ	9.821.437,53	500,00		500,00		
04070101 - FINS CULTURAIS	Lei N.º75/2013, 12 Setembro	APOIO À ATIVIDADE REGULAR ÀS ASSOCIAÇÕES CULTURAIS	501228535	ASSOCIAÇÃO CULT. CHAFÉ	9.821.437,53	100,00		100,00		
04070101 - FINS CULTURAIS	Lei N.º75/2013, 12 Setembro	APOIO À ATIVIDADE REGULAR ÀS ASSOCIAÇÕES CULTURAIS	501320539	GRUPO FOLCLÓRICO DE DANÇAS E CANTARES DE ALVARÃES	9.821.437,53	1.400,00		1.400,00		
04070101 - FINS CULTURAIS	Lei N.º75/2013, 12 Setembro	APOIO À ATIVIDADE REGULAR ÀS ASSOCIAÇÕES CULTURAIS	501320539	GRUPO FOLCLÓRICO DE DANÇAS E CANTARES DE ALVARÃES	9.821.437,53	2.000,00		2.000,00		
04070101 - FINS CULTURAIS	Lei N.º75/2013, 12 Setembro	APOIO À ATIVIDADE REGULAR ÀS ASSOCIAÇÕES CULTURAIS	501324909	RONDA TIPICA DA MEADELA	9.821.437,53	1.300,00		1.300,00		
04070101 - FINS CULTURAIS	Lei N.º75/2013, 12 Setembro	ARRUADA DE JANEIRAS 2023 APOIO AOS GRUPOS PARTICIPANTES DEL. 07/02/2023	501337822	FÁBRICA DA IGREJA PAROQUIAL S. MIGUEL ALVARÃES	9.821.437,53	200,00	200,00			
04070101 - FINS CULTURAIS	Lei N.º75/2013, 12 Setembro	APOIO À ATIVIDADE REGULAR ÀS ASSOCIAÇÕES CULTURAIS	501385440	CONFRARIA DE NOSSA SENHORA DO CRASTO	9.821.437,53	500,00		500,00		
04070101 - FINS CULTURAIS	Lei N.º75/2013, 12 Setembro	APOIO À ATIVIDADE REGULAR ÀS ASSOCIAÇÕES CULTURAIS	501385440	CONFRARIA DE NOSSA SENHORA DO CRASTO	9.821.437,53	450,00		450,00		
04070101 - FINS CULTURAIS	Lei N.º75/2013, 12 Setembro	APOIO À ATIVIDADE REGULAR ÀS ASSOCIAÇÕES CULTURAIS	501407243	ASSOCIACAO CASINO AFIPENSE	9.821.437,53	25.000,00		25.000,00		
04070101 - FINS CULTURAIS	Lei N.º75/2013, 12 Setembro	PROTOCOLOS FINS CULTURAIS	501407243	ASSOCIACAO CASINO AFIPENSE	9.821.437,53	3.000,00	3.000,00			
04070101 - FINS CULTURAIS	Lei N.º75/2013, 12 Setembro	PROTOCOLOS FINS CULTURAIS	501407243	ASSOCIACAO CASINO AFIPENSE	9.821.437,53	12.500,02	12.500,02			
04070101 - FINS CULTURAIS	Lei N.º75/2013, 12 Setembro	APOIO À ATIVIDADE REGULAR ÀS ASSOCIAÇÕES CULTURAIS	501414401	ASSOCIACAO DESPORTIVA E CULTURAL AMHA	9.821.437,53	700,00		700,00		

VISUALIZAR REGISTOS S/ EXECUÇÃO : S

Tipo de despesa	Disposições legais	Finalidade	Entidade beneficiária		Despesas Orçamentadas	Despesas autorizadas	Despesas pagas	Despesas autorizadas e não pagas	Devolução de transf. / subs. ocorrida no exercício	Observações
			NIF	Nome / Designação						
	[1]	[2]		[3]	[4]	[5]	[6]	[7]=[5]-[6]	[8]	[9]
04070101 - FINS CULTURAIS	Lei N.º75/2013, 12 Setembro	ARRUADA DE JANEIRAS 2023 APOIO AOS GRUPOS PARTICIPANTES DEL. 07/02/2023	501414401	ASSOCIACAO DESPORTIVA E CULTURAL ANHA	9.821.437,53	200,00	200,00			
04070101 - FINS CULTURAIS	Lei N.º75/2013, 12 Setembro	APOIO À ATIVIDADE REGULAR ÀS ASSOCIAÇÕES CULTURAIS	501418253	AS - ASSOCIAÇÃO SUBPORTELA	9.821.437,53	350,00		350,00		
04070101 - FINS CULTURAIS	Lei N.º75/2013, 12 Setembro	APOIO À ATIVIDADE REGULAR ÀS ASSOCIAÇÕES CULTURAIS	501418253	AS - ASSOCIAÇÃO SUBPORTELA	9.821.437,53	700,00		700,00		
04070101 - FINS CULTURAIS	Lei N.º75/2013, 12 Setembro	APOIO À ATIVIDADE REGULAR ÀS ASSOCIAÇÕES CULTURAIS	501418253	AS - ASSOCIAÇÃO SUBPORTELA	9.821.437,53	350,00		350,00		
04070101 - FINS CULTURAIS	Lei N.º75/2013, 12 Setembro	ARRUADA DE JANEIRAS 2023 APOIO AOS GRUPOS PARTICIPANTES DEL. 07/02/2023	501418253	AS - ASSOCIAÇÃO SUBPORTELA	9.821.437,53	200,00	200,00			
04070101 - FINS CULTURAIS	Lei N.º75/2013, 12 Setembro	PROTOCOLOS FINS CULTURAIS	501418253	AS - ASSOCIAÇÃO SUBPORTELA	9.821.437,53	350,00	350,00			
04070101 - FINS CULTURAIS	Lei N.º75/2013, 12 Setembro	APOIO À ATIVIDADE REGULAR ÀS ASSOCIAÇÕES CULTURAIS	501431713	FABRICA IGREJA PAROQUIAL DE SAO MARTINHO DE FREIXIEIRO	9.821.437,53					
04070101 - FINS CULTURAIS	Lei N.º75/2013, 12 Setembro	Senhora da Cabeça apoios às Festas e Romarias do Concelho - deliberação 13/06/2023	501431713	FABRICA IGREJA PAROQUIAL DE SAO MARTINHO DE FREIXIEIRO	9.821.437,53	1.250,00	1.250,00			
04070101 - FINS CULTURAIS	Lei N.º75/2013, 12 Setembro	APOIO À ATIVIDADE REGULAR ÀS ASSOCIAÇÕES CULTURAIS	501433210	RANCHO FOLC. TERRAS DE GERAZ DO LIMA	9.821.437,53	750,00		750,00		
04070101 - FINS CULTURAIS	Lei N.º75/2013, 12 Setembro	APOIO À ATIVIDADE REGULAR ÀS ASSOCIAÇÕES CULTURAIS	501433210	RANCHO FOLC. TERRAS DE GERAZ DO LIMA	9.821.437,53	1.400,00		1.400,00		
04070101 - FINS CULTURAIS	Lei N.º75/2013, 12 Setembro	ARRUADA DE JANEIRAS 2023 APOIO AOS GRUPOS PARTICIPANTES DEL. 07/02/2023	501433210	RANCHO FOLC. TERRAS DE GERAZ DO LIMA	9.821.437,53	200,00	200,00			
04070101 - FINS CULTURAIS	Lei N.º75/2013, 12 Setembro	APOIO À ATIVIDADE REGULAR ÀS ASSOCIAÇÕES CULTURAIS	501440380	NUCLEO AMADOR DE INVESTIGACAO ARQUEOLOGICO DE AFIFE-NAIAA	9.821.437,53	500,00		500,00		
04070101 - FINS CULTURAIS	Lei N.º75/2013, 12 Setembro	APOIO À ATIVIDADE REGULAR ÀS ASSOCIAÇÕES CULTURAIS	501451528	EDIÇÕES AFRONTAMENTO, LDª	9.821.437,53					
04070101 - FINS CULTURAIS	Lei N.º75/2013, 12 Setembro	APOIO À ATIVIDADE REGULAR ÀS ASSOCIAÇÕES CULTURAIS	501510044	ASSOCIAÇÃO DESPORTIVA E CULTURAL MONTARIENSE	9.821.437,53	350,00		350,00		
04070101 - FINS CULTURAIS	Lei N.º75/2013, 12 Setembro	APOIO À ATIVIDADE REGULAR ÀS ASSOCIAÇÕES CULTURAIS	501511369	FABRICA DA IGREJA PAROQUIAL DE SANTIAGO DE CASTELO DO NEIVA	9.821.437,53					
04070101 - FINS CULTURAIS	Lei N.º75/2013, 12 Setembro	Nossa Senhora dos Emigrantes e X Feira Medieval apoios às Festas e Romarias do Concelho - deliberaçã	501511369	FABRICA DA IGREJA PAROQUIAL DE SANTIAGO DE CASTELO DO NEIVA	9.821.437,53	1.000,00	1.000,00			
04070101 - FINS CULTURAIS	Lei N.º75/2013, 12 Setembro	APOIO À ATIVIDADE REGULAR ÀS ASSOCIAÇÕES CULTURAIS	501535748	BANDA DOS ESCUTEIROS DE BARROSELAS	9.821.437,53	500,00		500,00		
04070101 - FINS CULTURAIS	Lei N.º75/2013, 12 Setembro	PROTOCOLOS DE DESENVOLVIMENTO CULTURAL DEL. 2023/04/18	501535748	BANDA DOS ESCUTEIROS DE BARROSELAS	9.821.437,53	10.000,00	4.200,00	5.800,00		
04070101 - FINS CULTURAIS	Lei N.º75/2013, 12 Setembro	PROTOCOLOS FINS CULTURAIS	501535748	BANDA DOS ESCUTEIROS DE BARROSELAS	9.821.437,53	6.400,00	6.400,00			
04070101 - FINS CULTURAIS	Lei N.º75/2013, 12 Setembro	APOIO À ATIVIDADE REGULAR ÀS ASSOCIAÇÕES CULTURAIS	501545697	FÁBRICA DA IGREJA PAROQ. DE SANTA MARIA DE CARREÇO	9.821.437,53	300,00		300,00		
04070101 - FINS CULTURAIS	Lei N.º75/2013, 12 Setembro	Nossa Senhora da Graça apoios às Festas e Romarias do Concelho - deliberação 13/06/2023	501545697	FÁBRICA DA IGREJA PAROQ. DE SANTA MARIA DE CARREÇO	9.821.437,53	1.250,00	1.250,00			
04070101 - FINS CULTURAIS	Lei N.º75/2013, 12 Setembro	São Pedro apoios às Festas e Romarias do Concelho - deliberação 13/06/2023	501545697	FÁBRICA DA IGREJA PAROQ. DE SANTA MARIA DE CARREÇO	9.821.437,53	300,00	300,00			
04070101 - FINS CULTURAIS	Lei N.º75/2013, 12 Setembro	APOIO À ATIVIDADE REGULAR ÀS ASSOCIAÇÕES CULTURAIS	501559221	GRUPO DESP. E CULT. DOS TRABALHADORES ENVC	9.821.437,53	500,00		500,00		
04070101 - FINS CULTURAIS	Lei N.º75/2013, 12 Setembro	APOIO À ATIVIDADE REGULAR ÀS ASSOCIAÇÕES CULTURAIS	501559221	GRUPO DESP. E CULT. DOS TRABALHADORES ENVC	9.821.437,53	350,00		350,00		
04070101 - FINS CULTURAIS	Lei N.º75/2013, 12 Setembro	APOIO À ATIVIDADE REGULAR ÀS ASSOCIAÇÕES CULTURAIS	501559221	GRUPO DESP. E CULT. DOS TRABALHADORES ENVC	9.821.437,53	1.500,00		1.500,00		
04070101 - FINS CULTURAIS	Lei N.º75/2013, 12 Setembro	APOIO À ATIVIDADE REGULAR ÀS ASSOCIAÇÕES CULTURAIS	501607145	CENTRO DESPORTIVO E CULTURAL OUTEIRO - CEDECO	9.821.437,53	1.400,00		1.400,00		
04070101 - FINS CULTURAIS	Lei N.º75/2013, 12 Setembro	APOIO À ATIVIDADE REGULAR ÀS ASSOCIAÇÕES CULTURAIS	501607145	CENTRO DESPORTIVO E CULTURAL OUTEIRO - CEDECO	9.821.437,53	2.000,00		2.000,00		

VISUALIZAR REGISTOS S/ EXECUÇÃO : S

Tipo de despesa	Disposições legais	Finalidade	Entidade beneficiária		Despesas Orçamentadas	Despesas autorizadas	Despesas pagas	Despesas autorizadas e não pagas	Devolução de transf. / subs. ocorrida no exercício	Observações
			NIF	Nome / Designação						
	[1]	[2]		[3]	[4]	[5]	[6]	[7]=[5]-[6]	[8]	[9]
04070101 - FINS CULTURAIS	Lei N.º75/2013, 12 Setembro	APOIO À ATIVIDADE REGULAR ÀS ASSOCIAÇÕES CULTURAIS	501607145	CENTRO DESPORTIVO E CULTURAL OUTEIRO - CEDECO	9.821.437,53	450,00		450,00		
04070101 - FINS CULTURAIS	Lei N.º75/2013, 12 Setembro	APOIO À ATIVIDADE REGULAR ÀS ASSOCIAÇÕES CULTURAIS	501608567	SOCIEDADE INSTRUÇÃO RECREIO CARREÇO	9.821.437,53	1.000,00		1.000,00		
04070101 - FINS CULTURAIS	Lei N.º75/2013, 12 Setembro	APOIO À ATIVIDADE REGULAR ÀS ASSOCIAÇÕES CULTURAIS	501608567	SOCIEDADE INSTRUÇÃO RECREIO CARREÇO	9.821.437,53	3.000,00		3.000,00		
04070101 - FINS CULTURAIS	Lei N.º75/2013, 12 Setembro	APOIO À ATIVIDADE REGULAR ÀS ASSOCIAÇÕES CULTURAIS	501608567	SOCIEDADE INSTRUÇÃO RECREIO CARREÇO	9.821.437,53	1.000,00		1.000,00		
04070101 - FINS CULTURAIS	Lei N.º75/2013, 12 Setembro	PROTOCOLOS FINS CULTURAIS	501608567	SOCIEDADE INSTRUÇÃO RECREIO CARREÇO	9.821.437,53	350,00	350,00			
04070101 - FINS CULTURAIS	Lei N.º75/2013, 12 Setembro	ARRUADA DE JANEIRAS 2023 APOIO AOS GRUPOS PARTICIPANTES DEL. 07/02/2023	501627634	CENTRO RECREATIVO E CULTURAL DAS NEVES	9.821.437,53	200,00	200,00			
04070101 - FINS CULTURAIS	Lei N.º75/2013, 12 Setembro	APOIO À ATIVIDADE REGULAR ÀS ASSOCIAÇÕES CULTURAIS	501631682	FABRICA IGREJA PAROQUIAL S.JOÃO BAPTISTA NOGUEIRA	9.821.437,53					
04070101 - FINS CULTURAIS	Lei N.º75/2013, 12 Setembro	APOIO À ATIVIDADE REGULAR ÀS ASSOCIAÇÕES CULTURAIS	501631682	FABRICA IGREJA PAROQUIAL S.JOÃO BAPTISTA NOGUEIRA	9.821.437,53	1.250,00		1.250,00		
04070101 - FINS CULTURAIS	Lei N.º75/2013, 12 Setembro	APOIO À ATIVIDADE REGULAR ÀS ASSOCIAÇÕES CULTURAIS	501637974	ASSOCIAÇÃO DE MORADORES DO LUGAR DA COVA	9.821.437,53	250,00		250,00		
04070101 - FINS CULTURAIS	Lei N.º75/2013, 12 Setembro	APOIO À ATIVIDADE REGULAR ÀS ASSOCIAÇÕES CULTURAIS	501637974	ASSOCIAÇÃO DE MORADORES DO LUGAR DA COVA	9.821.437,53					
04070101 - FINS CULTURAIS	Lei N.º75/2013, 12 Setembro	APOIO À ATIVIDADE REGULAR ÀS ASSOCIAÇÕES CULTURAIS	501655247	GRUPO FOLCL. CULT. DANÇAS E CANTARES DE CARREÇO	9.821.437,53	300,00		300,00		
04070101 - FINS CULTURAIS	Lei N.º75/2013, 12 Setembro	APOIO À ATIVIDADE REGULAR ÀS ASSOCIAÇÕES CULTURAIS	501655247	GRUPO FOLCL. CULT. DANÇAS E CANTARES DE CARREÇO	9.821.437,53	1.400,00		1.400,00		
04070101 - FINS CULTURAIS	Lei N.º75/2013, 12 Setembro	APOIO À ATIVIDADE REGULAR ÀS ASSOCIAÇÕES CULTURAIS	501662723	FABRICA DA IGREJA DE SAO MARTINHO DE VILA MOU	9.821.437,53					
04070101 - FINS CULTURAIS	Lei N.º75/2013, 12 Setembro	APOIO À ATIVIDADE REGULAR ÀS ASSOCIAÇÕES CULTURAIS	501662723	FABRICA DA IGREJA DE SAO MARTINHO DE VILA MOU	9.821.437,53	300,00		300,00		
04070101 - FINS CULTURAIS	Lei N.º75/2013, 12 Setembro	APOIO À ATIVIDADE REGULAR ÀS ASSOCIAÇÕES CULTURAIS	501662723	FABRICA DA IGREJA DE SAO MARTINHO DE VILA MOU	9.821.437,53					
04070101 - FINS CULTURAIS	Lei N.º75/2013, 12 Setembro	Nossa Senhora da Encarnação apoios às Festas e Romarias do Concelho - deliberação 13/06/2023	501662723	FABRICA DA IGREJA DE SAO MARTINHO DE VILA MOU	9.821.437,53	1.500,00	1.500,00			
04070101 - FINS CULTURAIS	Lei N.º75/2013, 12 Setembro	APOIO À ATIVIDADE REGULAR ÀS ASSOCIAÇÕES CULTURAIS	501662758	FABRICA IGREJA PAROQUIAL DIVINO SALVADOR DA TORRE	9.821.437,53					
04070101 - FINS CULTURAIS	Lei N.º75/2013, 12 Setembro	Nossa Senhora do Corporal apoios às Festas e Romarias do Concelho - deliberação 13/06/2023	501662758	FABRICA IGREJA PAROQUIAL DIVINO SALVADOR DA TORRE	9.821.437,53	720,00	720,00			
04070101 - FINS CULTURAIS	Lei N.º75/2013, 12 Setembro	PROTOCOLOS FINS CULTURAIS	501859284	FÁBRICA DA IGREJA PAROQUIAL DE S. PEDRO DE DEÃO	9.821.437,53	600,00	600,00			
04070101 - FINS CULTURAIS	Lei N.º75/2013, 12 Setembro	PROTOCOLOS FINS CULTURAIS	501859284	FÁBRICA DA IGREJA PAROQUIAL DE S. PEDRO DE DEÃO	9.821.437,53	585,00	585,00			
04070101 - FINS CULTURAIS	Lei N.º75/2013, 12 Setembro	APOIO À ATIVIDADE REGULAR ÀS ASSOCIAÇÕES CULTURAIS	501892575	GRUPO DE DANCA CANTARES SERRELEIS	9.821.437,53	1.100,00		1.100,00		
04070101 - FINS CULTURAIS	Lei N.º75/2013, 12 Setembro	APOIO À ATIVIDADE REGULAR ÀS ASSOCIAÇÕES CULTURAIS	501892575	GRUPO DE DANCA CANTARES SERRELEIS	9.821.437,53	1.400,00		1.400,00		
04070101 - FINS CULTURAIS	Lei N.º75/2013, 12 Setembro	APOIO À ATIVIDADE REGULAR ÀS ASSOCIAÇÕES CULTURAIS	501892575	GRUPO DE DANCA CANTARES SERRELEIS	9.821.437,53	150,00		150,00		
04070101 - FINS CULTURAIS	Lei N.º75/2013, 12 Setembro	ARRUADA DE JANEIRAS 2023 APOIO AOS GRUPOS PARTICIPANTES DEL. 07/02/2023	501892575	GRUPO DE DANCA CANTARES SERRELEIS	9.821.437,53	200,00	200,00			
04070101 - FINS CULTURAIS	Lei N.º75/2013, 12 Setembro	APOIO À ATIVIDADE REGULAR ÀS ASSOCIAÇÕES CULTURAIS	501894543	ASSOCIAÇÃO CULT. E DESP. CAPITÃES DE ABRIL	9.821.437,53	300,00		300,00		
04070101 - FINS CULTURAIS	Lei N.º75/2013, 12 Setembro	APOIO À ATIVIDADE REGULAR ÀS ASSOCIAÇÕES CULTURAIS	501894543	ASSOCIAÇÃO CULT. E DESP. CAPITÃES DE ABRIL	9.821.437,53	350,00		350,00		
04070101 - FINS CULTURAIS	Lei N.º75/2013, 12 Setembro	PROTOCOLOS FINS CULTURAIS	501894543	ASSOCIAÇÃO CULT. E DESP. CAPITÃES DE ABRIL	9.821.437,53	450,00	450,00			
04070101 - FINS CULTURAIS	Lei N.º75/2013, 12 Setembro	APOIO À ATIVIDADE REGULAR ÀS ASSOCIAÇÕES CULTURAIS	501895973	BANDA MUSICAL VELHA BARROSELAS	9.821.437,53	500,00		500,00		

VISUALIZAR REGISTOS S/ EXECUÇÃO : S

Tipo de despesa	Disposições legais	Finalidade	Entidade beneficiária		Despesas Orçamentadas	Despesas autorizadas	Despesas pagas	Despesas autorizadas e não pagas	Devolução de transf. / subs. ocorrida no exercicio	Observações
			NIF	Nome / Designação						
	[1]	[2]		[3]	[4]	[5]	[6]	[7]=[5]-[6]	[8]	[9]
04070101 - FINS CULTURAIS	Lei N.º75/2013, 12 Setembro	PROTOCOLOS DE DESNVOLVIMENTO CULTURAL DEL. 2023/04/18	501895973	BANDA MUSICAL VELHA BARROSELAS	9.821.437,53	12.100,00	3.800,00	8.300,00		
04070101 - FINS CULTURAIS	Lei N.º75/2013, 12 Setembro	PROTOCOLOS FINS CULTURAIS	501895973	BANDA MUSICAL VELHA BARROSELAS	9.821.437,53	6.400,00	6.400,00			
04070101 - FINS CULTURAIS	Lei N.º75/2013, 12 Setembro	APOIO À ATIVIDADE REGULAR ÀS ASSOCIAÇÕES CULTURAIS	501912070	FABRICA DA IGREJA DE STA MARINHA DE MOREIRA GERAZ DO LIMA	9.821.437,53	600,00		600,00		
04070101 - FINS CULTURAIS	Lei N.º75/2013, 12 Setembro	APOIO À ATIVIDADE REGULAR ÀS ASSOCIAÇÕES CULTURAIS	501912070	FABRICA DA IGREJA DE STA MARINHA DE MOREIRA GERAZ DO LIMA	9.821.437,53					
04070101 - FINS CULTURAIS	Lei N.º75/2013, 12 Setembro	APOIO À ATIVIDADE REGULAR ÀS ASSOCIAÇÕES CULTURAIS	501937072	A MÓ - ASSOCIAÇÃO VALE DO NEIVA	9.821.437,53	1.400,00		1.400,00		
04070101 - FINS CULTURAIS	Lei N.º75/2013, 12 Setembro	APOIO À ATIVIDADE REGULAR ÀS ASSOCIAÇÕES CULTURAIS	501937072	A MÓ - ASSOCIAÇÃO VALE DO NEIVA	9.821.437,53	500,00		500,00		
04070101 - FINS CULTURAIS	Lei N.º75/2013, 12 Setembro	ARRUADA DE JANEIRAS 2023 APOIO AOS GRUPOS PARTICIPANTES DEL. 07/02/2023	501937072	A MÓ - ASSOCIAÇÃO VALE DO NEIVA	9.821.437,53	200,00	200,00			
04070101 - FINS CULTURAIS	Lei N.º75/2013, 12 Setembro	APOIO À ATIVIDADE REGULAR ÀS ASSOCIAÇÕES CULTURAIS	502054867	ASSOCIAÇAO SOCIAL CULT. DESP.CASA POVO MAZAREFES	9.821.437,53	350,00		350,00		
04070101 - FINS CULTURAIS	Lei N.º75/2013, 12 Setembro	APOIO À ATIVIDADE REGULAR ÀS ASSOCIAÇÕES CULTURAIS	502081449	ASSOCIAÇÃO CULTURAL RECREATIVA CARDIELOS	9.821.437,53	450,00		450,00		
04070101 - FINS CULTURAIS	Lei N.º75/2013, 12 Setembro	APOIO À ATIVIDADE REGULAR ÀS ASSOCIAÇÕES CULTURAIS	502081449	ASSOCIAÇÃO CULTURAL RECREATIVA CARDIELOS	9.821.437,53	450,00		450,00		
04070101 - FINS CULTURAIS	Lei N.º75/2013, 12 Setembro	PROTOCOLOS FINS CULTURAIS	502081449	ASSOCIAÇÃO CULTURAL RECREATIVA CARDIELOS	9.821.437,53	350,00	350,00			
04070101 - FINS CULTURAIS	Lei N.º75/2013, 12 Setembro	Senhor do Cruzeiro e das Necessidades apoios às Festas e Romarias do Concelho - deliberação 13/06/20	502171766	CONFRARIA DO SENHOR DO CRUZEIRO E DAS NECESSIDADES	9.821.437,53	2.500,00	2.500,00			
04070101 - FINS CULTURAIS	Lei N.º75/2013, 12 Setembro	APOIO À ATIVIDADE REGULAR ÀS ASSOCIAÇÕES CULTURAIS	502263431	CENTRO SOCIAL PAROQUIAL DE VILA NOVA DE ANHA	9.821.437,53	400,00		400,00		
04070101 - FINS CULTURAIS	Lei N.º75/2013, 12 Setembro	PROTOCOLOS DE DESNVOLVIMENTO CULTURAL DEL. 2023/04/18	502263431	CENTRO SOCIAL PAROQUIAL DE VILA NOVA DE ANHA	9.821.437,53	12.100,00	2.400,00	9.700,00		
04070101 - FINS CULTURAIS	Lei N.º75/2013, 12 Setembro	PROTOCOLOS FINS CULTURAIS	502263431	CENTRO SOCIAL PAROQUIAL DE VILA NOVA DE ANHA	9.821.437,53	6.400,00	6.400,00			
04070101 - FINS CULTURAIS	Lei N.º75/2013, 12 Setembro	APOIO À ATIVIDADE REGULAR ÀS ASSOCIAÇÕES CULTURAIS	502408650	ASSOCIAÇÃO CULTURAL DESPORTIVA NOGUEIRA	9.821.437,53					
04070101 - FINS CULTURAIS	Lei N.º75/2013, 12 Setembro	APOIO À ATIVIDADE REGULAR ÀS ASSOCIAÇÕES CULTURAIS	502408650	ASSOCIAÇÃO CULTURAL DESPORTIVA NOGUEIRA	9.821.437,53	350,00		350,00		
04070101 - FINS CULTURAIS	Lei N.º75/2013, 12 Setembro	APOIO À ATIVIDADE REGULAR ÀS ASSOCIAÇÕES CULTURAIS	502503491	ESCOLA MUSICA DE PERRE	9.821.437,53	1.250,00		1.250,00		
04070101 - FINS CULTURAIS	Lei N.º75/2013, 12 Setembro	APOIO À ATIVIDADE REGULAR ÀS ASSOCIAÇÕES CULTURAIS	502503491	ESCOLA MUSICA DE PERRE	9.821.437,53	1.500,00		1.500,00		
04070101 - FINS CULTURAIS	Lei N.º75/2013, 12 Setembro	PROTOCOLOS FINS CULTURAIS	502674970	FABRICA IGREJA P. DA FREG. S.PAIO DE MEIXEDO	9.821.437,53	600,00	600,00			
04070101 - FINS CULTURAIS	Lei N.º75/2013, 12 Setembro	Senhora da Conceição da Rocha apoios às Festas e Romarias do Concelho - deliberação 13/06/2023	502674970	FABRICA IGREJA P. DA FREG. S.PAIO DE MEIXEDO	9.821.437,53	600,00	600,00			
04070101 - FINS CULTURAIS	Lei N.º75/2013, 12 Setembro	APOIO À ATIVIDADE REGULAR ÀS ASSOCIAÇÕES CULTURAIS	502887290	ASSOCIAÇÃO DE RADIOAMADORES DO ALTO MINHO	9.821.437,53	500,00		500,00		
04070101 - FINS CULTURAIS	Lei N.º75/2013, 12 Setembro	APOIO À ATIVIDADE REGULAR ÀS ASSOCIAÇÕES CULTURAIS	502930969	ROTARY CLUB DE VIANA DO CASTELO	9.821.437,53					
04070101 - FINS CULTURAIS	Lei N.º75/2013, 12 Setembro	APOIO À ATIVIDADE REGULAR ÀS ASSOCIAÇÕES CULTURAIS	502930969	ROTARY CLUB DE VIANA DO CASTELO	9.821.437,53	2.000,00		2.000,00		
04070101 - FINS CULTURAIS	Lei N.º75/2013, 12 Setembro	APOIO À ATIVIDADE REGULAR ÀS ASSOCIAÇÕES CULTURAIS	502930969	ROTARY CLUB DE VIANA DO CASTELO	9.821.437,53	1.000,00		1.000,00		
04070101 - FINS CULTURAIS	Lei N.º75/2013, 12 Setembro	APOIO À ATIVIDADE REGULAR ÀS ASSOCIAÇÕES CULTURAIS	503041319	ASSOCIAÇÃO CULTURAL DE MUJÃES	9.821.437,53	450,00		450,00		
04070101 - FINS CULTURAIS	Lei N.º75/2013, 12 Setembro	APOIO À ATIVIDADE REGULAR ÀS ASSOCIAÇÕES CULTURAIS	503138410	TEATRO DO NOROESTE-CENTRO DRAMATICO DE VIANA, CRL	9.821.437,53					
04070101 - FINS CULTURAIS	Lei N.º75/2013, 12 Setembro	APOIO À ATIVIDADE REGULAR ÀS ASSOCIAÇÕES CULTURAIS	503138410	TEATRO DO NOROESTE-CENTRO DRAMATICO DE VIANA, CRL	9.821.437,53					

VISUALIZAR REGISTOS S/ EXECUÇÃO : S

Tipo de despesa	Disposições legais	Finalidade	Entidade beneficiária		Despesas Orçamentadas	Despesas autorizadas	Despesas pagas	Despesas autorizadas e não pagas	Devolução de transf. / subs. ocorrida no exercício	Observações
			NIF	Nome / Designação						
	[1]	[2]		[3]	[4]	[5]	[6]	[7]=[5]-[6]	[8]	[9]
04070101 - FINS CULTURAIS	Lei N.º75/2013, 12 Setembro	PROTOCOLOS DE DESNVOLVIMENTO CULTURAL DEL. 2023/04/18	503138410	TEATRO DO NOROESTE-CENTRO DRAMATICO DE VIANA, CRL	9.821.437,53	88.544,00	68.544,00	20.000,00		
04070101 - FINS CULTURAIS	Lei N.º75/2013, 12 Setembro	PROTOCOLOS FINS CULTURAIS	503138410	TEATRO DO NOROESTE-CENTRO DRAMATICO DE VIANA, CRL	9.821.437,53	30.309,99	30.309,99			
04070101 - FINS CULTURAIS	Lei N.º75/2013, 12 Setembro	APOIO À ATIVIDADE REGULAR ÀS ASSOCIAÇÕES CULTURAIS	503216542	ASSOCIAÇÃO SOC. CULT. MOR. HAB. ABELHEIRA	9.821.437,53	150,00		150,00		
04070101 - FINS CULTURAIS	Lei N.º75/2013, 12 Setembro	APOIO À ATIVIDADE REGULAR ÀS ASSOCIAÇÕES CULTURAIS	503216542	ASSOCIAÇÃO SOC. CULT. MOR. HAB. ABELHEIRA	9.821.437,53	250,00		250,00		
04070101 - FINS CULTURAIS	Lei N.º75/2013, 12 Setembro	ARRUADA DE JANEIRAS 2023 APOIO AOS GRUPOS PARTICIPANTES DEL. 07/02/2023	503216542	ASSOCIAÇÃO SOC. CULT. MOR. HAB. ABELHEIRA	9.821.437,53	200,00	200,00			
04070101 - FINS CULTURAIS	Lei N.º75/2013, 12 Setembro	APOIO À ATIVIDADE REGULAR ÀS ASSOCIAÇÕES CULTURAIS	503339229	GRUPO DE DANÇAS E CANTARES DE FERRE	9.821.437,53	1.400,00		1.400,00		
04070101 - FINS CULTURAIS	Lei N.º75/2013, 12 Setembro	APOIO À ATIVIDADE REGULAR ÀS ASSOCIAÇÕES CULTURAIS	503339229	GRUPO DE DANÇAS E CANTARES DE FERRE	9.821.437,53	600,00		600,00		
04070101 - FINS CULTURAIS	Lei N.º75/2013, 12 Setembro	APOIO À ATIVIDADE REGULAR ÀS ASSOCIAÇÕES CULTURAIS	503339229	GRUPO DE DANÇAS E CANTARES DE FERRE	9.821.437,53	50,00		50,00		
04070101 - FINS CULTURAIS	Lei N.º75/2013, 12 Setembro	APOIO À ATIVIDADE REGULAR ÀS ASSOCIAÇÕES CULTURAIS	503339229	GRUPO DE DANÇAS E CANTARES DE FERRE	9.821.437,53	500,00		500,00		
04070101 - FINS CULTURAIS	Lei N.º75/2013, 12 Setembro	ARRUADA DE JANEIRAS 2023 APOIO AOS GRUPOS PARTICIPANTES DEL. 07/02/2023	503339229	GRUPO DE DANÇAS E CANTARES DE FERRE	9.821.437,53	200,00	200,00			
04070101 - FINS CULTURAIS	Lei N.º75/2013, 12 Setembro	APOIO À ATIVIDADE REGULAR ÀS ASSOCIAÇÕES CULTURAIS	503498971	ASSOC. PROD. E ANIMAÇÃO AUDIOVISUAL - AO NORTE	9.821.437,53	500,00		500,00		
04070101 - FINS CULTURAIS	Lei N.º75/2013, 12 Setembro	PROTOCOLOS DE DESNVOLVIMENTO CULTURAL DEL. 2023/04/18	503498971	ASSOC. PROD. E ANIMAÇÃO AUDIOVISUAL - AO NORTE	9.821.437,53	31.500,00	2.813,32	28.686,68		
04070101 - FINS CULTURAIS	Lei N.º75/2013, 12 Setembro	PROTOCOLOS FINS CULTURAIS	503498971	ASSOC. PROD. E ANIMAÇÃO AUDIOVISUAL - AO NORTE	9.821.437,53	27.032,50	27.032,50			
04070101 - FINS CULTURAIS	Lei N.º75/2013, 12 Setembro	APOIO À ATIVIDADE REGULAR ÀS ASSOCIAÇÕES CULTURAIS	503663000	GRUPO ETNOGRAFICO SÃO LOURENÇO MONTARIA	9.821.437,53	1.400,00		1.400,00		
04070101 - FINS CULTURAIS	Lei N.º75/2013, 12 Setembro	APOIO À ATIVIDADE REGULAR ÀS ASSOCIAÇÕES CULTURAIS	503666904	ASSOCIAÇÃO CULTURAL E RECREATIVA DE GEOCRISTE	9.821.437,53	350,00		350,00		
04070101 - FINS CULTURAIS	Lei N.º75/2013, 12 Setembro	APOIO À ATIVIDADE REGULAR ÀS ASSOCIAÇÕES CULTURAIS	503719846	ASSOCIAÇÃO GRUPOS FOLCLÓRICOS ALTO MINHO	9.821.437,53	1.000,00		1.000,00		
04070101 - FINS CULTURAIS	Lei N.º75/2013, 12 Setembro	ASS. GRUPOS FOLC. ALTO MINHO - A MINHA TERRA É VIANA - DELIB 13.12.2022	503719846	ASSOCIAÇÃO GRUPOS FOLCLÓRICOS ALTO MINHO	9.821.437,53	10.980,00	7.885,19	3.094,81		
04070101 - FINS CULTURAIS	Lei N.º75/2013, 12 Setembro	APOIO À ATIVIDADE REGULAR ÀS ASSOCIAÇÕES CULTURAIS	503748935	GABINETE SOCIAL DE ATENDIMENTO FAMILIA - GAF	9.821.437,53	4.377,41		4.377,41		
04070101 - FINS CULTURAIS	Lei N.º75/2013, 12 Setembro	APOIO À ATIVIDADE REGULAR ÀS ASSOCIAÇÕES CULTURAIS	503782637	ASSOCIAÇÃO CULTURAL RECR.E DESPORTIVA AMONDE	9.821.437,53	350,00		350,00		
04070101 - FINS CULTURAIS	Lei N.º75/2013, 12 Setembro	APOIO À ATIVIDADE REGULAR ÀS ASSOCIAÇÕES CULTURAIS	503782637	ASSOCIAÇÃO CULTURAL RECR.E DESPORTIVA AMONDE	9.821.437,53	700,00		700,00		
04070101 - FINS CULTURAIS	Lei N.º75/2013, 12 Setembro	APOIO À ATIVIDADE REGULAR ÀS ASSOCIAÇÕES CULTURAIS	503873349	ASSOCIACAO JUVENIL DE DEAO - A.J.D	9.821.437,53	700,00		700,00		
04070101 - FINS CULTURAIS	Lei N.º75/2013, 12 Setembro	APOIO À ATIVIDADE REGULAR ÀS ASSOCIAÇÕES CULTURAIS	503873349	ASSOCIACAO JUVENIL DE DEAO - A.J.D	9.821.437,53	1.354,00		1.354,00		
04070101 - FINS CULTURAIS	Lei N.º75/2013, 12 Setembro	APOIO À ATIVIDADE REGULAR ÀS ASSOCIAÇÕES CULTURAIS	503873349	ASSOCIACAO JUVENIL DE DEAO - A.J.D	9.821.437,53	5.000,00		5.000,00		
04070101 - FINS CULTURAIS	Lei N.º75/2013, 12 Setembro	APOIO À ATIVIDADE REGULAR ÀS ASSOCIAÇÕES CULTURAIS	503873349	ASSOCIACAO JUVENIL DE DEAO - A.J.D	9.821.437,53	500,00		500,00		
04070101 - FINS CULTURAIS	Lei N.º75/2013, 12 Setembro	APOIO À ATIVIDADE REGULAR ÀS ASSOCIAÇÕES CULTURAIS	504369105	RONDA TIPICA DE CARREÇO	9.821.437,53	530,00		530,00		
04070101 - FINS CULTURAIS	Lei N.º75/2013, 12 Setembro	APOIO À ATIVIDADE REGULAR ÀS ASSOCIAÇÕES CULTURAIS	504369105	RONDA TIPICA DE CARREÇO	9.821.437,53	750,00		750,00		
04070101 - FINS CULTURAIS	Lei N.º75/2013, 12 Setembro	APOIO À ATIVIDADE REGULAR ÀS ASSOCIAÇÕES CULTURAIS	504369105	RONDA TIPICA DE CARREÇO	9.821.437,53	1.400,00		1.400,00		
04070101 - FINS CULTURAIS	Lei N.º75/2013, 12 Setembro	APOIO À ATIVIDADE REGULAR ÀS ASSOCIAÇÕES CULTURAIS	504369105	RONDA TIPICA DE CARREÇO	9.821.437,53	250,00		250,00		
04070101 - FINS CULTURAIS	Lei N.º75/2013, 12 Setembro	ARRUADA DE JANEIRAS 2023 APOIO AOS GRUPOS PARTICIPANTES DEL. 07/02/2023	504369105	RONDA TIPICA DE CARREÇO	9.821.437,53	200,00	200,00			
04070101 - FINS CULTURAIS	Lei N.º75/2013, 12 Setembro	PROTOCOLOS FINS CULTURAIS	504369105	RONDA TIPICA DE CARREÇO	9.821.437,53	500,00	500,00			

VISUALIZAR REGISTOS S/ EXECUÇÃO : S

Tipo de despesa	Disposições legais	Finalidade	Entidade beneficiária		Despesas Orçamentadas	Despesas autorizadas	Despesas pagas	Despesas autorizadas e não pagas	Devolução de transf. / subs. ocorrida no exercício	Observações
			NIF	Nome / Designação						
	[1]	[2]		[3]	[4]	[5]	[6]	[7]=[5]-[6]	[8]	[9]
04070101 - FINS CULTURAIS	Lei N.º75/2013, 12 Setembro	APOIO À ATIVIDADE REGULAR ÀS ASSOCIAÇÕES CULTURAIS	504556622	AAETEC ASSOC. ANTIGOS ALUNOS ESCOLA TECNICA DE VIANA DO C.	9.821.437,53					
04070101 - FINS CULTURAIS	Lei N.º75/2013, 12 Setembro	APOIO À ATIVIDADE REGULAR ÀS ASSOCIAÇÕES CULTURAIS DEL. 2023/06/27	504556622	AAETEC ASSOC. ANTIGOS ALUNOS ESCOLA TECNICA DE VIANA DO C.	9.821.437,53	450,00	450,00			
04070101 - FINS CULTURAIS	Lei N.º75/2013, 12 Setembro	APOIO À ATIVIDADE REGULAR ÀS ASSOCIAÇÕES CULTURAIS	504668340	FUNDAÇÃO GIL EANNES	9.821.437,53					
04070101 - FINS CULTURAIS	Lei N.º75/2013, 12 Setembro	APOIO À ATIVIDADE REGULAR ÀS ASSOCIAÇÕES CULTURAIS	504702645	NUCLEO DE APOIO AS ARTES MUSICAIS - NAAM	9.821.437,53	500,00		500,00		
04070101 - FINS CULTURAIS	Lei N.º75/2013, 12 Setembro	APOIO À ATIVIDADE REGULAR ÀS ASSOCIAÇÕES CULTURAIS	504702645	NUCLEO DE APOIO AS ARTES MUSICAIS - NAAM	9.821.437,53	1.000,00		1.000,00		
04070101 - FINS CULTURAIS	Lei N.º75/2013, 12 Setembro	APOIO À ATIVIDADE REGULAR ÀS ASSOCIAÇÕES CULTURAIS	504702645	NUCLEO DE APOIO AS ARTES MUSICAIS - NAAM	9.821.437,53	1.000,00		1.000,00		
04070101 - FINS CULTURAIS	Lei N.º75/2013, 12 Setembro	PROTOCOLOS FINS CULTURAIS	504740830	FUNDAÇÃO ATRIO DA MÚSICA	9.821.437,53	1.360,00	1.360,00			
04070101 - FINS CULTURAIS	Lei N.º75/2013, 12 Setembro	APOIO À ATIVIDADE REGULAR ÀS ASSOCIAÇÕES CULTURAIS	504965514	HINOPORTUNA - TUNA ACADEMICA IPVC	9.821.437,53	4.000,00		4.000,00		
04070101 - FINS CULTURAIS	Lei N.º75/2013, 12 Setembro	APOIO À ATIVIDADE REGULAR ÀS ASSOCIAÇÕES CULTURAIS	504965514	HINOPORTUNA - TUNA ACADEMICA IPVC	9.821.437,53					
04070101 - FINS CULTURAIS	Lei N.º75/2013, 12 Setembro	ARRUADA DE JANEIRAS 2023 APOIO AOS GRUPOS PARTICIPANTES DEL. 07/02/2023	504965514	HINOPORTUNA - TUNA ACADEMICA IPVC	9.821.437,53	200,00	200,00			
04070101 - FINS CULTURAIS	Lei N.º75/2013, 12 Setembro	PROTOCOLOS FINS CULTURAIS	504965514	HINOPORTUNA - TUNA ACADEMICA IPVC	9.821.437,53	3.380,00	3.380,00			
04070101 - FINS CULTURAIS	Lei N.º75/2013, 12 Setembro	PROTOCOLOS FINS CULTURAIS	505097540	ASS. DADORES DE SANGUE DA FREGUESIA DA MEADELA	9.821.437,53	5.640,00	5.640,00			
04070101 - FINS CULTURAIS	Lei N.º75/2013, 12 Setembro	APOIO À ATIVIDADE REGULAR ÀS ASSOCIAÇÕES CULTURAIS	505129353	RANCHO FOL. OS SERRADORES DO MONTE DE VILA FRIA	9.821.437,53	1.400,00		1.400,00		
04070101 - FINS CULTURAIS	Lei N.º75/2013, 12 Setembro	APOIO À ATIVIDADE REGULAR ÀS ASSOCIAÇÕES CULTURAIS	505273500	ASSOCIAÇÃO DE COLECCIONISMO DO VALE DO NEIVA	9.821.437,53					
04070101 - FINS CULTURAIS	Lei N.º75/2013, 12 Setembro	APOIO À ATIVIDADE REGULAR ÀS ASSOCIAÇÕES CULTURAIS	505273500	ASSOCIAÇÃO DE COLECCIONISMO DO VALE DO NEIVA	9.821.437,53	2.500,00		2.500,00		
04070101 - FINS CULTURAIS	Lei N.º75/2013, 12 Setembro	APOIO À ATIVIDADE REGULAR ÀS ASSOCIAÇÕES CULTURAIS	505273500	ASSOCIAÇÃO DE COLECCIONISMO DO VALE DO NEIVA	9.821.437,53	450,00		450,00		
04070101 - FINS CULTURAIS	Lei N.º75/2013, 12 Setembro	APOIO À ATIVIDADE REGULAR ÀS ASSOCIAÇÕES CULTURAIS	506013626	GRUPO FOLCLORICO E ETNOGRAFICO DE CASTELO DE NEIVA	9.821.437,53	200,00		200,00		
04070101 - FINS CULTURAIS	Lei N.º75/2013, 12 Setembro	APOIO À ATIVIDADE REGULAR ÀS ASSOCIAÇÕES CULTURAIS	506013626	GRUPO FOLCLORICO E ETNOGRAFICO DE CASTELO DE NEIVA	9.821.437,53	1.400,00		1.400,00		
04070101 - FINS CULTURAIS	Lei N.º75/2013, 12 Setembro	APOIO À ATIVIDADE REGULAR ÀS ASSOCIAÇÕES CULTURAIS	506013626	GRUPO FOLCLORICO E ETNOGRAFICO DE CASTELO DE NEIVA	9.821.437,53	300,00		300,00		
04070101 - FINS CULTURAIS	Lei N.º75/2013, 12 Setembro	APOIO À ATIVIDADE REGULAR ÀS ASSOCIAÇÕES CULTURAIS	506037258	MUNICIPIO DE VIANA DO CASTELO	9.821.437,53					
04070101 - FINS CULTURAIS	Lei N.º75/2013, 12 Setembro	APOIO À ATIVIDADE REGULAR ÀS ASSOCIAÇÕES CULTURAIS	506037258	MUNICIPIO DE VIANA DO CASTELO	9.821.437,53					
04070101 - FINS CULTURAIS	Lei N.º75/2013, 12 Setembro	APOIO À ATIVIDADE REGULAR ÀS ASSOCIAÇÕES CULTURAIS	506483711	ESCOLA DE FOLCLORE DE SANTA MARTA DE PORTUZELO	9.821.437,53	1.200,00		1.200,00		
04070101 - FINS CULTURAIS	Lei N.º75/2013, 12 Setembro	APOIO À ATIVIDADE REGULAR ÀS ASSOCIAÇÕES CULTURAIS	506483711	ESCOLA DE FOLCLORE DE SANTA MARTA DE PORTUZELO	9.821.437,53	1.400,00		1.400,00		
04070101 - FINS CULTURAIS	Lei N.º75/2013, 12 Setembro	ARRUADA DE JANEIRAS 2023 APOIO AOS GRUPOS PARTICIPANTES DEL. 07/02/2023	506483711	ESCOLA DE FOLCLORE DE SANTA MARTA DE PORTUZELO	9.821.437,53	200,00	200,00			
04070101 - FINS CULTURAIS	Lei N.º75/2013, 12 Setembro	APOIO À ATIVIDADE REGULAR ÀS ASSOCIAÇÕES CULTURAIS	506593731	ASSOCIAÇÃO DE MORADORES E COMERCIANTES DA CIDADE NOVA	9.821.437,53	250,00		250,00		
04070101 - FINS CULTURAIS	Lei N.º75/2013, 12 Setembro	PROTOCOLOS FINS CULTURAIS	506593731	ASSOCIAÇÃO DE MORADORES E COMERCIANTES DA CIDADE NOVA	9.821.437,53	250,00	250,00			
04070101 - FINS CULTURAIS	Lei N.º75/2013, 12 Setembro	APOIO À ATIVIDADE REGULAR ÀS ASSOCIAÇÕES CULTURAIS	506911039	FREGUESIA DE CHAFE	9.821.437,53	1.500,00		1.500,00		
04070101 - FINS CULTURAIS	Lei N.º75/2013, 12 Setembro	APOIO À ATIVIDADE REGULAR ÀS ASSOCIAÇÕES CULTURAIS	507205979	FEDERAÇÃO ACADEMICA DO IPVC	9.821.437,53	1.000,00		1.000,00		
04070101 - FINS CULTURAIS	Lei N.º75/2013, 12 Setembro	PROTOCOLOS FINS CULTURAIS	507205979	FEDERAÇÃO ACADEMICA DO IPVC	9.821.437,53	5.000,00	5.000,00			
04070101 - FINS CULTURAIS	Lei N.º75/2013, 12 Setembro	APOIO À ATIVIDADE REGULAR ÀS ASSOCIAÇÕES CULTURAIS	507652187	TUNA DE VETERANOS DE VIANA DO CASTELO	9.821.437,53	1.000,00		1.000,00		
04070101 - FINS CULTURAIS	Lei N.º75/2013, 12 Setembro	APOIO À ATIVIDADE REGULAR ÀS ASSOCIAÇÕES CULTURAIS	507652187	TUNA DE VETERANOS DE VIANA DO CASTELO	9.821.437,53	400,00		400,00		

VISUALIZAR REGISTOS S/ EXECUÇÃO : S

Tipo de despesa	Disposições legais	Finalidade	Entidade beneficiária		Despesas Orçamentadas	Despesas autorizadas	Despesas pagas	Despesas autorizadas e não pagas	Devolução de transf. / subs. ocorrida no exercício	Observações
			NIF	Nome / Designação						
	[1]	[2]		[3]	[4]	[5]	[6]	[7]-[5]-[6]	[8]	[9]
04070101 - FINS CULTURAIS	Lei N.º75/2013, 12 Setembro	APOIO À ATIVIDADE REGULAR ÀS ASSOCIAÇÕES CULTURAIS	507692187	TUNA DE VETERANOS DE VIANA DO CASTELO	9.821.437,53	300,00		300,00		
04070101 - FINS CULTURAIS	Lei N.º75/2013, 12 Setembro	ARRUADA DE JANEIRAS 2023 APOIO AOS GRUPOS PARTICIPANTES DEL. 07/02/2023	507692187	TUNA DE VETERANOS DE VIANA DO CASTELO	9.821.437,53	200,00	200,00			
04070101 - FINS CULTURAIS	Lei N.º75/2013, 12 Setembro	APOIO AO PROGRAMA DE DESCENTRALIAÇÃO CULTURAL NAS FREGUESIAS DO CONCELHO DEL.2023/06/26	507725530	FREGUESIA DE AREOSA	9.821.437,53	6.000,00	6.000,00			
04070101 - FINS CULTURAIS	Lei N.º75/2013, 12 Setembro	APOIO À ATIVIDADE REGULAR ÀS ASSOCIAÇÕES CULTURAIS	507821610	FREGUESIA DE SANTA MARTA DE PORTUZELO	9.821.437,53	5.000,00		5.000,00		
04070101 - FINS CULTURAIS	Lei N.º75/2013, 12 Setembro	APOIO À ATIVIDADE REGULAR ÀS ASSOCIAÇÕES CULTURAIS	508017998	FREGUESIA DE SÃO ROMÃO DE NEIVA	9.821.437,53	6.000,00		6.000,00		
04070101 - FINS CULTURAIS	Lei N.º75/2013, 12 Setembro	APOIO À ATIVIDADE REGULAR ÀS ASSOCIAÇÕES CULTURAIS DEL. 2023/06/23	508438713	ASSOCIAÇÃO CULT.RECREATIVA BOMBOS S.SEBASTIÃO-DARQUE	9.821.437,53	450,00	450,00			
04070101 - FINS CULTURAIS	Lei N.º75/2013, 12 Setembro	APOIO EDIÇÃO EDITORIAL DEL.21/02/2023	508492556	ASSOCIAÇÃO TEATRO À SEXTA	9.821.437,53	500,00	500,00			
04070101 - FINS CULTURAIS	Lei N.º75/2013, 12 Setembro	APOIO À ATIVIDADE REGULAR ÀS ASSOCIAÇÕES CULTURAIS	508492556	ASSOCIAÇÃO TEATRO À SEXTA	9.821.437,53	250,00		250,00		
04070101 - FINS CULTURAIS	Lei N.º75/2013, 12 Setembro	APOIO À ATIVIDADE REGULAR ÀS ASSOCIAÇÕES CULTURAIS	508508967	COMISSAO DE FESTAS DE OUTEIRO	9.821.437,53	600,00		600,00		
04070101 - FINS CULTURAIS	Lei N.º75/2013, 12 Setembro	ARRUADA DE JANEIRAS 2023 APOIO AOS GRUPOS PARTICIPANTES DEL. 07/02/2023	508539374	METHAMORPHYS - ASSOCIAÇÃO PORTUGUESA PARA O DESENVOLVIMENTO HUMANO	9.821.437,53	200,00	200,00			
04070101 - FINS CULTURAIS	Lei N.º75/2013, 12 Setembro	APOIO À ATIVIDADE REGULAR ÀS ASSOCIAÇÕES CULTURAIS	508579490	ASSOCIAÇÃO DAS VELHAS BIELAS DE VIANA	9.821.437,53	350,00		350,00		
04070101 - FINS CULTURAIS	Lei N.º75/2013, 12 Setembro	APOIO À ATIVIDADE REGULAR ÀS ASSOCIAÇÕES CULTURAIS	508905869	AISCA-AS.INTERVENÇÃO SOCIAL,CULT.ARTÍSTICA	9.821.437,53	6.853,17		6.853,17		
04070101 - FINS CULTURAIS	Lei N.º75/2013, 12 Setembro	apoio a produção do filme "Fosfeno", de Miguel Dilgueiras, sobre o Garrano, o Lobo e o Homem - dalib	508905869	AISCA-AS.INTERVENÇÃO SOCIAL,CULT.ARTÍSTICA	9.821.437,53	10.000,00	10.000,00			
04070101 - FINS CULTURAIS	Lei N.º75/2013, 12 Setembro	APOIO À ATIVIDADE REGULAR ÀS ASSOCIAÇÕES CULTURAIS	508932521	COMISSÃO FESTAS DE PERRE	9.821.437,53	2.500,00		2.500,00		
04070101 - FINS CULTURAIS	Lei N.º75/2013, 12 Setembro	PROTOCOLOS FINS CULTURAIS	508932521	COMISSÃO FESTAS DE PERRE	9.821.437,53	2.500,00	2.500,00			
04070101 - FINS CULTURAIS	Lei N.º75/2013, 12 Setembro	APOIO À ATIVIDADE REGULAR ÀS ASSOCIAÇÕES CULTURAIS	509058167	ASSOCIAÇÃO CANTADEIRAS DO VALE DO NEIVA	9.821.437,53	1.400,00		1.400,00		
04070101 - FINS CULTURAIS	Lei N.º75/2013, 12 Setembro	ARRUADA DE JANEIRAS 2023 APOIO AOS GRUPOS PARTICIPANTES DEL. 07/02/2023	509058167	ASSOCIAÇÃO CANTADEIRAS DO VALE DO NEIVA	9.821.437,53	200,00	200,00			
04070101 - FINS CULTURAIS	Lei N.º75/2013, 12 Setembro	APOIO À ATIVIDADE REGULAR ÀS ASSOCIAÇÕES CULTURAIS	510116035	ASSOCIAÇAO ARTISTICA E CULTURAL DE DANÇA SUEMAR	9.821.437,53	500,00		500,00		
04070101 - FINS CULTURAIS	Lei N.º75/2013, 12 Setembro	APOIO À ATIVIDADE REGULAR ÀS ASSOCIAÇÕES CULTURAIS	510116078	ASSOCIAÇAO MUSICAL VILA NOVA ANRA	9.821.437,53	10.000,00		10.000,00		
04070101 - FINS CULTURAIS	Lei N.º75/2013, 12 Setembro	APOIO À ATIVIDADE REGULAR ÀS ASSOCIAÇÕES CULTURAIS	510116078	ASSOCIAÇAO MUSICAL VILA NOVA ANRA	9.821.437,53					
04070101 - FINS CULTURAIS	Lei N.º75/2013, 12 Setembro	PROTOCOLOS FINS CULTURAIS	510116078	ASSOCIAÇAO MUSICAL VILA NOVA ANRA	9.821.437,53	6.400,00	6.400,00			
04070101 - FINS CULTURAIS	Lei N.º75/2013, 12 Setembro	APOIO À ATIVIDADE REGULAR ÀS ASSOCIAÇÕES CULTURAIS	510150365	FUNDAÇAO CAIXA AGRICOLA DO NOROESTE	9.821.437,53					
04070101 - FINS CULTURAIS	Lei N.º75/2013, 12 Setembro	APOIO À ATIVIDADE REGULAR ÀS ASSOCIAÇÕES CULTURAIS	510150365	FUNDAÇAO CAIXA AGRICOLA DO NOROESTE	9.821.437,53	2.000,00		2.000,00		
04070101 - FINS CULTURAIS	Lei N.º75/2013, 12 Setembro	APOIO À ATIVIDADE REGULAR ÀS ASSOCIAÇÕES CULTURAIS	510280242	GSPC - ASSOCIAÇÃO GRUPO S.PAULO DA CRUZ	9.821.437,53	250,00		250,00		
04070101 - FINS CULTURAIS	Lei N.º75/2013, 12 Setembro	APOIO À ATIVIDADE REGULAR ÀS ASSOCIAÇÕES CULTURAIS	510280242	GSPC - ASSOCIAÇÃO GRUPO S.PAULO DA CRUZ	9.821.437,53	450,00		450,00		
04070101 - FINS CULTURAIS	Lei N.º75/2013, 12 Setembro	APOIO À ATIVIDADE REGULAR ÀS ASSOCIAÇÕES CULTURAIS	510280242	GSPC - ASSOCIAÇÃO GRUPO S.PAULO DA CRUZ	9.821.437,53	1.400,00		1.400,00		
04070101 - FINS CULTURAIS	Lei N.º75/2013, 12 Setembro	APOIO À ATIVIDADE REGULAR ÀS ASSOCIAÇÕES CULTURAIS	510280242	GSPC - ASSOCIAÇÃO GRUPO S.PAULO DA CRUZ	9.821.437,53	690,00		690,00		
04070101 - FINS CULTURAIS	Lei N.º75/2013, 12 Setembro	PROTOCOLOS FINS CULTURAIS	510280242	GSPC - ASSOCIAÇÃO GRUPO S.PAULO DA CRUZ	9.821.437,53	1.200,00	1.200,00			

VISUALIZAR REGISTOS S/ EXECUÇÃO : S

Tipo de despesa	Disposições legais	Finalidade	Entidade beneficiária		Despesas Orçamentadas	Despesas autorizadas	Despesas pagas	Despesas autorizadas e não pagas	Devolução de transf. / subs. ocorrida no exercício	Observações
			NIF	Nome / Designação						
	[1]	[2]		[3]	[4]	[5]	[6]	[7]=[5]-[6]	[8]	[9]
04070101 - FINS CULTURAIS	Lei N.º75/2013, 12 Setembro	APOIO À ATIVIDADE REGULAR ÀS ASSOCIAÇÕES CULTURAIS	510314350	AMCN - ASS. MUSICAL CASTELO NEIVA	9.821.437,53	450,00		450,00		
04070101 - FINS CULTURAIS	Lei N.º75/2013, 12 Setembro	APOIO À ATIVIDADE REGULAR ÀS ASSOCIAÇÕES CULTURAIS	510367658	ASSOCIAÇÃO AMONDEFESTAS	9.821.437,53	300,00		300,00		
04070101 - FINS CULTURAIS	Lei N.º75/2013, 12 Setembro	APOIO À ATIVIDADE REGULAR ÀS ASSOCIAÇÕES CULTURAIS	510367658	ASSOCIAÇÃO AMONDEFESTAS	9.821.437,53	250,00		250,00		
04070101 - FINS CULTURAIS	Lei N.º75/2013, 12 Setembro	PROTOCOLOS FINS CULTURAIS	510367658	ASSOCIAÇÃO AMONDEFESTAS	9.821.437,53	600,00	600,00			
04070101 - FINS CULTURAIS	Lei N.º75/2013, 12 Setembro	Santa Quitéria apoios às Festas e Romarias do Concelho - deliberação 13/06/2023	510367658	ASSOCIAÇÃO AMONDEFESTAS	9.821.437,53	300,00	300,00			
04070101 - FINS CULTURAIS	Lei N.º75/2013, 12 Setembro	Senhora das Necessidades apoios às Festas e Romarias do Concelho - deliberação 13/06/2023	510367658	ASSOCIAÇÃO AMONDEFESTAS	9.821.437,53	600,00	600,00			
04070101 - FINS CULTURAIS	Lei N.º75/2013, 12 Setembro	APOIO À ATIVIDADE REGULAR ÀS ASSOCIAÇÕES CULTURAIS	510398596	GRUPO ETNOFOCLÓRICO RENASCER DA AREOSA	9.821.437,53	50,00		50,00		
04070101 - FINS CULTURAIS	Lei N.º75/2013, 12 Setembro	APOIO À ATIVIDADE REGULAR ÀS ASSOCIAÇÕES CULTURAIS	510398596	GRUPO ETNOFOCLÓRICO RENASCER DA AREOSA	9.821.437,53	1.400,00		1.400,00		
04070101 - FINS CULTURAIS	Lei N.º75/2013, 12 Setembro	APOIO À ATIVIDADE REGULAR ÀS ASSOCIAÇÕES CULTURAIS	510398596	GRUPO ETNOFOCLÓRICO RENASCER DA AREOSA	9.821.437,53	300,00		300,00		
04070101 - FINS CULTURAIS	Lei N.º75/2013, 12 Setembro	APOIO À ATIVIDADE REGULAR ÀS ASSOCIAÇÕES CULTURAIS	510398596	GRUPO ETNOFOCLÓRICO RENASCER DA AREOSA	9.821.437,53	500,00		500,00		
04070101 - FINS CULTURAIS	Lei N.º75/2013, 12 Setembro	ARRUADA DE JANEIRAS 2023 APOIO AOS GRUPOS PARTICIPANTES DEL. 07/02/2023	510398596	GRUPO ETNOFOCLÓRICO RENASCER DA AREOSA	9.821.437,53	200,00	200,00			
04070101 - FINS CULTURAIS	Lei N.º75/2013, 12 Setembro	APOIO À ATIVIDADE REGULAR ÀS ASSOCIAÇÕES CULTURAIS	510840566	FREGUESIA DE TORRE E VILA MOU	9.821.437,53	2.325,00		2.325,00		
04070101 - FINS CULTURAIS	Lei N.º75/2013, 12 Setembro	APOIO À ATIVIDADE REGULAR ÀS ASSOCIAÇÕES CULTURAIS	510840949	FREGUESIA SANTA MARIA MAIOR, MONSERRATE E MEADELA	9.821.437,53	1.000,00		1.000,00		
04070101 - FINS CULTURAIS	Lei N.º75/2013, 12 Setembro	APOIO À ATIVIDADE REGULAR ÀS ASSOCIAÇÕES CULTURAIS	513010262	AFS-ASSOC.DESP. REC. CULT. FREIXIEIRO SOUTELO	9.821.437,53	350,00		350,00		
04070101 - FINS CULTURAIS	Lei N.º75/2013, 12 Setembro	APOIO À ATIVIDADE REGULAR ÀS ASSOCIAÇÕES CULTURAIS	513082050	ASSOCIAÇÃO RECREATIVA DE DANÇA SOCIAL	9.821.437,53	250,00		250,00		
04070101 - FINS CULTURAIS	Lei N.º75/2013, 12 Setembro	ARRUADA DE JANEIRAS 2023 APOIO AOS GRUPOS PARTICIPANTES DEL. 07/02/2023	513223126	SPORT UNIAO CARDIELENSE	9.821.437,53	200,00	200,00			
04070101 - FINS CULTURAIS	Lei N.º75/2013, 12 Setembro	APOIO À ATIVIDADE REGULAR ÀS ASSOCIAÇÕES CULTURAIS	513268162	SOLARIS-ASS.NACIONAL DEFESA AMBIENTAL,SOCIAL E SAÚDE	9.821.437,53	5.252,00		5.252,00		
04070101 - FINS CULTURAIS	Lei N.º75/2013, 12 Setembro	APOIO À ATIVIDADE REGULAR ÀS ASSOCIAÇÕES CULTURAIS	513268162	SOLARIS-ASS.NACIONAL DEFESA AMBIENTAL,SOCIAL E SAÚDE	9.821.437,53	250,00		250,00		
04070101 - FINS CULTURAIS	Lei N.º75/2013, 12 Setembro	APOIO À ATIVIDADE REGULAR ÀS ASSOCIAÇÕES CULTURAIS	513326278	ARTMATRIZ - ASS. CULTURAL E ARTÍSTICA	9.821.437,53	2.000,00		2.000,00		
04070101 - FINS CULTURAIS	Lei N.º75/2013, 12 Setembro	APOIO À ATIVIDADE REGULAR ÀS ASSOCIAÇÕES CULTURAIS	513326278	ARTMATRIZ - ASS. CULTURAL E ARTÍSTICA	9.821.437,53	500,00		500,00		
04070101 - FINS CULTURAIS	Lei N.º75/2013, 12 Setembro	PROTOCOLOS FINS CULTURAIS	513326278	ARTMATRIZ - ASS. CULTURAL E ARTÍSTICA	9.821.437,53	8.000,00	8.000,00			
04070101 - FINS CULTURAIS	Lei N.º75/2013, 12 Setembro	APOIO À ATIVIDADE REGULAR ÀS ASSOCIAÇÕES CULTURAIS	513455647	ASS. CULTURAL - NUCLEO PROMOTOR DO AUTO DA FLORIPES	9.821.437,53	1.500,00		1.500,00		
04070101 - FINS CULTURAIS	Lei N.º75/2013, 12 Setembro	APOIO À ATIVIDADE REGULAR ÀS ASSOCIAÇÕES CULTURAIS	513455647	ASS. CULTURAL - NUCLEO PROMOTOR DO AUTO DA FLORIPES	9.821.437,53	6.000,00		6.000,00		
04070101 - FINS CULTURAIS	Lei N.º75/2013, 12 Setembro	APOIO À ATIVIDADE REGULAR ÀS ASSOCIAÇÕES CULTURAIS	513455647	ASS. CULTURAL - NUCLEO PROMOTOR DO AUTO DA FLORIPES	9.821.437,53	350,00		350,00		
04070101 - FINS CULTURAIS	Lei N.º75/2013, 12 Setembro	PROTOCOLOS FINS CULTURAIS	513455647	ASS. CULTURAL - NUCLEO PROMOTOR DO AUTO DA FLORIPES	9.821.437,53	1.800,00	1.800,00			
04070101 - FINS CULTURAIS	Lei N.º75/2013, 12 Setembro	PROTOCOLOS FINS CULTURAIS	513455647	ASS. CULTURAL - NUCLEO PROMOTOR DO AUTO DA FLORIPES	9.821.437,53	1.500,00	1.500,00			
04070101 - FINS CULTURAIS	Lei N.º75/2013, 12 Setembro	APOIO À ATIVIDADE REGULAR ÀS ASSOCIAÇÕES CULTURAIS	513882367	ZEPAM ASSOCIAÇAO MUSICAL	9.821.437,53	2.160,00		2.160,00		
04070101 - FINS CULTURAIS	Lei N.º75/2013, 12 Setembro	ARRUADA DE JANEIRAS 2023 APOIO AOS GRUPOS PARTICIPANTES DEL. 07/02/2023	513882367	ZEPAM ASSOCIAÇAO MUSICAL	9.821.437,53	200,00	200,00			
04070101 - FINS CULTURAIS	Lei N.º75/2013, 12 Setembro	PROTOCOLOS DE DESENVOLVIMENTO CULTURAL DEL. 2023/05/02	513882367	ZEPAM ASSOCIAÇAO MUSICAL	9.821.437,53	28.400,00	18.933,28	9.466,72		

VISUALIZAR REGISTOS S/ EXECUÇÃO : S

Tipo de despesa	Disposições legais	Finalidade	Entidade beneficiária		Despesas Orçamentadas	Despesas autorizadas	Despesas pagas	Despesas autorizadas e não pagas	Devolução de transf. / subs. ocorrida no exercício	Observações
			NIF	Nome / Designação						
	[1]	[2]		[3]	[4]	[5]	[6]	[7]=[5]-[6]	[8]	[9]
04070101 - FINS CULTURAIS	Lei N.º75/2013, 12 Setembro	PROTOCOLOS FINS CULTURAIS	513882367	ZEPAM ASSOCIAÇAO MUSICAL	9.821.437,53	3.250,03	3.250,03			
04070101 - FINS CULTURAIS	Lei N.º75/2013, 12 Setembro	PROTOCOLOS FINS CULTURAIS	513960074	ASSOCIAÇÃO O CAMINHO DO CARRANO	9.821.437,53	4.500,00	4.500,00			
04070101 - FINS CULTURAIS	Lei N.º75/2013, 12 Setembro	APOIO À ATIVIDADE REGULAR ÀS ASSOCIAÇÕES CULTURAIS	513999310	RELAXART ASSOCIAÇÃO PARA O DESENVOLVIMENTO PESSOAL	9.821.437,53	650,00		650,00		
04070101 - FINS CULTURAIS	Lei N.º75/2013, 12 Setembro	APOIO À ATIVIDADE REGULAR ÀS ASSOCIAÇÕES CULTURAIS	514016280	TERRA ASSOCIAÇÃO EDUCAÇÃO INTEGRAL MINHO	9.821.437,53	350,00		350,00		
04070101 - FINS CULTURAIS	Lei N.º75/2013, 12 Setembro	APOIO À ATIVIDADE REGULAR ÀS ASSOCIAÇÕES CULTURAIS	514604018	ASS. COMISSÃO FESTAS S.MARTINHO,ANTONIO E SRA EMIGRANTES	9.821.437,53					
04070101 - FINS CULTURAIS	Lei N.º75/2013, 12 Setembro	São Martinho, Santo António e Senhor dos Emigrantes apoios às Festas e Romarias do Concelho - delibe	514604018	ASS. COMISSÃO FESTAS S.MARTINHO,ANTONIO E SRA EMIGRANTES	9.821.437,53	1.250,00	1.250,00			
04070101 - FINS CULTURAIS	Lei N.º75/2013, 12 Setembro	APOIO À ATIVIDADE REGULAR ÀS ASSOCIAÇÕES CULTURAIS	514647094	ASSOCIAÇÃO DE APOIO AO PEREGRINO CAMINHO DA COSTA	9.821.437,53	500,00		500,00		
04070101 - FINS CULTURAIS	Lei N.º75/2013, 12 Setembro	APOIO À ATIVIDADE REGULAR ÀS ASSOCIAÇÕES CULTURAIS	514730439	ORQUESTRA CON SPIRITO - ASSOC. MUSICAL	9.821.437,53	7.500,00		7.500,00		
04070101 - FINS CULTURAIS	Lei N.º75/2013, 12 Setembro	PROTOCOLOS FINS CULTURAIS	514730439	ORQUESTRA CON SPIRITO - ASSOC. MUSICAL	9.821.437,53	9.846,67	9.846,67			
04070101 - FINS CULTURAIS	Lei N.º75/2013, 12 Setembro	APOIO À ATIVIDADE REGULAR ÀS ASSOCIAÇÕES CULTURAIS	514911840	ASSOCIAÇÃO GRUPO E DANÇAS E CANTARES DE VILA FRIA	9.821.437,53	1.400,00		1.400,00		
04070101 - FINS CULTURAIS	Lei N.º75/2013, 12 Setembro	APOIO À ATIVIDADE REGULAR ÀS ASSOCIAÇÕES CULTURAIS	515175056	ATAL ASSOCIAÇÃO DE TEATRO AMADOR DE LANHESES	9.821.437,53	1.400,00		1.400,00		
04070101 - FINS CULTURAIS	Lei N.º75/2013, 12 Setembro	APOIO À ATIVIDADE REGULAR ÀS ASSOCIAÇÕES CULTURAIS	515175056	ATAL ASSOCIAÇÃO DE TEATRO AMADOR DE LANHESES	9.821.437,53	250,00		250,00		
04070101 - FINS CULTURAIS	Lei N.º75/2013, 12 Setembro	APOIO À ATIVIDADE REGULAR ÀS ASSOCIAÇÕES CULTURAIS	515226009	ASSOCIAÇÃO SOCIAL CULTURAL RECREATIVA E DESPORTIVA DE MOREIRA DE GERAZ DO LIMA	9.821.437,53	350,00		350,00		
04070101 - FINS CULTURAIS	Lei N.º75/2013, 12 Setembro	APOIO À ATIVIDADE REGULAR ÀS ASSOCIAÇÕES CULTURAIS	515226009	ASSOCIAÇÃO SOCIAL CULTURAL RECREATIVA E DESPORTIVA DE MOREIRA DE GERAZ DO LIMA	9.821.437,53	250,00		250,00		
04070101 - FINS CULTURAIS	Lei N.º75/2013, 12 Setembro	APOIO À ATIVIDADE REGULAR ÀS ASSOCIAÇÕES CULTURAIS	515226009	ASSOCIAÇÃO SOCIAL CULTURAL RECREATIVA E DESPORTIVA DE MOREIRA DE GERAZ DO LIMA	9.821.437,53	350,00		350,00		
04070101 - FINS CULTURAIS	Lei N.º75/2013, 12 Setembro	APOIO ÀS ASSO. CULT. - MEDIDA 3 ADITAMENTO DELIB 15.11.2022 - ASS.MUSICIS PONTEM - DELIB. 13.12.2022	515553522	ASSOCIAÇÃO MUSICIS PONTEM	9.821.437,53	1.500,00	1.500,00			
04070101 - FINS CULTURAIS	Lei N.º75/2013, 12 Setembro	APOIO À ATIVIDADE REGULAR ÀS ASSOCIAÇÕES CULTURAIS	515553522	ASSOCIAÇÃO MUSICIS PONTEM	9.821.437,53	1.500,00		1.500,00		
04070101 - FINS CULTURAIS	Lei N.º75/2013, 12 Setembro	APOIO À ATIVIDADE REGULAR ÀS ASSOCIAÇÕES CULTURAIS	515553522	ASSOCIAÇÃO MUSICIS PONTEM	9.821.437,53	500,00		500,00		
04070101 - FINS CULTURAIS	Lei N.º75/2013, 12 Setembro	PROTOCOLOS FINS CULTURAIS	515553522	ASSOCIAÇÃO MUSICIS PONTEM	9.821.437,53	1.500,00	1.500,00			
04070101 - FINS CULTURAIS	Lei N.º75/2013, 12 Setembro	APOIO À ATIVIDADE REGULAR ÀS ASSOCIAÇÕES CULTURAIS	515740624	ALINHO ASSOCIAÇÃO SOCIOCULTURAL DE SERRELEIS	9.821.437,53	250,00		250,00		
04070101 - FINS CULTURAIS	Lei N.º75/2013, 12 Setembro	APOIO À ATIVIDADE REGULAR ÀS ASSOCIAÇÕES CULTURAIS	515779946	ASSOCIAÇÃO GRUPO DE BOMBOS ROSAS DE VILA FRANCA	9.821.437,53	450,00		450,00		
04070101 - FINS CULTURAIS	Lei N.º75/2013, 12 Setembro	APOIO À ATIVIDADE REGULAR ÀS ASSOCIAÇÕES CULTURAIS	517053438	ASSOCIAÇÃO LARGO	9.821.437,53	250,00		250,00		
04070101 - FINS CULTURAIS	Lei N.º75/2013, 12 Setembro	APOIO AO PROGRAMA DE DESCENTRALIAÇÃO CULTURAL NAS FREGUESIAS DO CONCELHO DEL.2023/06/26	517443708	SÉCULO D'ESCOLHAS, ASSOCIAÇÃO CULTURAL, LITERÁRIA E ARTÍSTICA	9.821.437,53	1.000,00	1.000,00			
04070101 - FINS CULTURAIS	Lei N.º75/2013, 12 Setembro	Senhora do Alívio e dos Milagres apoios às Festas e Romarias do Concelho - deliberação 13/06/2023	591001900	IGREJA DE CHAFÉ EM FESTA	9.821.437,53	1.250,00	1.250,00			
04070101 - FINS CULTURAIS	Lei N.º75/2013, 12 Setembro	APOIO À ATIVIDADE REGULAR ÀS ASSOCIAÇÕES CULTURAIS	600072819	AGRUPAMENTO DE ESCOLAS DE ENTRE ARGA E LIMA	9.821.437,53	664,20		664,20		
04070101 - FINS CULTURAIS	Lei N.º75/2013, 12 Setembro	APOIO À ATIVIDADE REGULAR ÀS ASSOCIAÇÕES CULTURAIS	900245841	COMISSÃO DE FESTAS SANTA ANA E SANTO ANTONIO	9.821.437,53					

VISUALIZAR REGISTOS S/ EXECUÇÃO : S

Tipo de despesa	Disposições legais	Finalidade	Entidade beneficiária		Despesas Orçamentadas	Despesas autorizadas	Despesas pagas	Despesas autorizadas e não pagas	Devolução de transf. / subs. ocorrida no exercício	Observações
			NIF	Nome / Designação						
	[1]	[2]		[3]	[4]	[5]	[6]	[7]=[5]-[6]	[8]	[9]
04070101 - FINS CULTURAIS	Lei N.º75/2013, 12 Setembro	Santa Ana e Santo António apoios às Festas e Romarias do Concelho - deliberação 11/06/2023	900265841	COMISSÃO DE FESTAS SANTA ANA E SANTO ANTONIO	9.821.437,53	600,00	600,00			
04070101 - FINS CULTURAIS	Lei N.º75/2013, 12 Setembro	Nossa Senhora do Amparo apoios às Festas e Romarias do Concelho - deliberação 11/06/2023	900268131	COMISSÃO DE FESTAS DE Nª SRª DO AMPARO	9.821.437,53	1.250,00	1.250,00			
04070101 - FINS CULTURAIS	Lei N.º75/2013, 12 Setembro	APOIO À ATIVIDADE REGULAR ÀS ASSOCIAÇÕES CULTURAIS	900269030	COMISSÃO FESTAS S. JOÃO NOVO-SUBPORTELA	9.821.437,53					
04070101 - FINS CULTURAIS	Lei N.º75/2013, 12 Setembro	APOIO À ATIVIDADE REGULAR ÀS ASSOCIAÇÕES CULTURAIS	900269030	COMISSÃO FESTAS S. JOÃO NOVO-SUBPORTELA	9.821.437,53					
04070101 - FINS CULTURAIS	Lei N.º75/2013, 12 Setembro	APOIO À ATIVIDADE REGULAR ÀS ASSOCIAÇÕES CULTURAIS	900269030	COMISSÃO FESTAS S. JOÃO NOVO-SUBPORTELA	9.821.437,53	1.250,00		1.250,00		
04070101 - FINS CULTURAIS	Lei N.º75/2013, 12 Setembro	APOIO À ATIVIDADE REGULAR ÀS ASSOCIAÇÕES CULTURAIS	900265170	COMISSÃO FESTAS DE NOSSA SENHORA DAS NEVES	9.821.437,53	1.250,00		1.250,00		
04070101 - FINS CULTURAIS	Lei N.º75/2013, 12 Setembro	APOIO À ATIVIDADE REGULAR ÀS ASSOCIAÇÕES CULTURAIS	900265170	COMISSÃO FESTAS DE NOSSA SENHORA DAS NEVES	9.821.437,53	1.250,00		1.250,00		
04070101 - FINS CULTURAIS	Lei N.º75/2013, 12 Setembro	APOIO À ATIVIDADE REGULAR ÀS ASSOCIAÇÕES CULTURAIS	900275146	COMISSAO DE FESTAS DE PORTELA SUSA	9.821.437,53	600,00		600,00		
04070101 - FINS CULTURAIS	Lei N.º75/2013, 12 Setembro	APOIO AO PROGRAMA DE DESCENTRALIAÇÃO CULTURAL NAS FREGUESIAS DO CONCELHO DEL.2023/06/26	900277831	COMISSÃO FESTAS S. MARTA PORTUZELO	9.821.437,53	350,00	350,00			
04070101 - FINS CULTURAIS	Lei N.º75/2013, 12 Setembro	APOIO À ATIVIDADE REGULAR ÀS ASSOCIAÇÕES CULTURAIS	900277831	COMISSÃO FESTAS S. MARTA PORTUZELO	9.821.437,53	6.650,00		6.650,00		
04070101 - FINS CULTURAIS	Lei N.º75/2013, 12 Setembro	Romaria de Santa Marta apoios às Festas e Romarias do Concelho - deliberação 13/06/2023	900277831	COMISSÃO FESTAS S. MARTA PORTUZELO	9.821.437,53	2.500,00	2.500,00			
04070101 - FINS CULTURAIS	Lei N.º75/2013, 12 Setembro	Santa Cristina apoios às Festas e Romarias do Concelho - deliberação 13/06/2023	900279869	COMISSÃO DE FESTAS DA MEADELA	9.821.437,53	2.500,00	2.500,00			
04070101 - FINS CULTURAIS	Lei N.º75/2013, 12 Setembro	APOIO À ATIVIDADE REGULAR ÀS ASSOCIAÇÕES CULTURAIS	900285257	COMISSÃO DAS FESTAS DE SANTA CRUZ	9.821.437,53	150,00		150,00		
04070101 - FINS CULTURAIS	Lei N.º75/2013, 12 Setembro	APOIO À ATIVIDADE REGULAR ÀS ASSOCIAÇÕES CULTURAIS	900285257	COMISSÃO DAS FESTAS DE SANTA CRUZ	9.821.437,53					
04070101 - FINS CULTURAIS	Lei N.º75/2013, 12 Setembro	Santa Cruz - Andores Floridos apoios às Festas e Romarias do Concelho - deliberação 11/06/2023	900285257	COMISSÃO DAS FESTAS DE SANTA CRUZ	9.821.437,53	2.500,00	2.500,00			
04070101 - FINS CULTURAIS	Lei N.º75/2013, 12 Setembro	APOIO À ATIVIDADE REGULAR ÀS ASSOCIAÇÕES CULTURAIS	900290404	COMISSÃO DE FESTAS DA SENHORA DA GUIA E S. BENTO	9.821.437,53					
04070101 - FINS CULTURAIS	Lei N.º75/2013, 12 Setembro	PROTOCOLOS FINS CULTURAIS	900290404	COMISSÃO DE FESTAS DA SENHORA DA GUIA E S. BENTO	9.821.437,53	600,00	600,00			
04070101 - FINS CULTURAIS	Lei N.º75/2013, 12 Setembro	Senhora da Guia e São Bento apoios às Festas e Romarias do Concelho - deliberação 11/06/2023	900290404	COMISSÃO DE FESTAS DA SENHORA DA GUIA E S. BENTO	9.821.437,53	600,00	600,00			
04070101 - FINS CULTURAIS	Lei N.º75/2013, 12 Setembro	Nossa Senhora do Crasto/Senhor dos Milagres apoios às Festas e Romarias do Concelho - deliberação 13	900290412	COMISSÃO DE FESTAS DE NOSSA SENHORA DO CRASTO	9.821.437,53	1.250,00	1.250,00			
04070101 - FINS CULTURAIS	Lei N.º75/2013, 12 Setembro	Festas das Rosas apoios às Festas e Romarias do Concelho - deliberação 13/06/2023	900291362	COMISSÃO DA FESTA DAS ROSAS	9.821.437,53	2.500,00	2.500,00			
04070101 - FINS CULTURAIS	Lei N.º75/2013, 12 Setembro	APOIO À ATIVIDADE REGULAR ÀS ASSOCIAÇÕES CULTURAIS	900294817	COMISSÃO DE FESTAS DO CORPO DE DEUS	9.821.437,53					
04070101 - FINS CULTURAIS	Lei N.º75/2013, 12 Setembro	Corpo de Deus apoios às Festas e Romarias do Concelho - deliberação 13/06/2023	900294817	COMISSÃO DE FESTAS DO CORPO DE DEUS	9.821.437,53	1.200,00	1.200,00			

VISUALIZAR REGISTOS S/ EXECUÇÃO : S

Tipo de despesa	Disposições legais [1]	Finalidade [2]	Entidade beneficiária NIF	Entidade beneficiária Nome / Designação [3]	Despesas Orçamentadas [4]	Despesas autorizadas [5]	Despesas pagas [6]	Despesas autorizadas e não pagas [7]=[5]-[6]	Devolução de transf. / subs. ocorrida no exercício [8]	Observações [9]
04070101 - FINS CULTURAIS	Lei N.º75/2013, 12 Setembro	Senhora da Guadalupe apoios às Festas e Romarias do Concelho - deliberação 13/06/2023	900295252	COMISSÃO DE FESTAS DE NOSSA SENHORA DE GUADALUPE	9.821.437,53	2.500,00	2.500,00			
04070101 - FINS CULTURAIS	Lei N.º75/2013, 12 Setembro	Santa Eulália apoios às Festas e Romarias do Concelho - deliberação 13/06/2023	900297026	COMISSÃO FESTAS DE VILA DE PUNHE	9.821.437,53	1.250,00	1.250,00			
04070101 - FINS CULTURAIS	Lei N.º75/2013, 12 Setembro	APOIO Á ATIVIDADE REGULAR ÀS ASSOCIAÇÕES CULTURAIS	900309148	GRUPO CORAL SÃO JOSÉ DE ALVARAES	9.821.437,53	500,00		500,00		
04070101 - FINS CULTURAIS	Lei N.º75/2013, 12 Setembro	Senhor da Saúde, São Sebastião e Senhora da Oliveira apoios às Festas e Romarias do Concelho - delib	900343516	COMISSÃO DE FESTAS DE NOSSA SENHORA DA SAUDE	9.821.437,53	1.250,00	1.250,00			
04070101 - FINS CULTURAIS	Lei N.º75/2013, 12 Setembro	APOIO ÀS FESTAS E ROMARIAS DO CONCELHO (SENHORA DO ROSÁRIO E S. SEBASTIÃO) - 3 ADITAMENTO - MEDIDA 4	900345772	COMISSÃO FESTAS NOSSA SENHORA DO ROSARIO	9.821.437,53	600,00	600,00			
04070101 - FINS CULTURAIS	Lei N.º75/2013, 12 Setembro	APOIO Á ATIVIDADE REGULAR ÀS ASSOCIAÇÕES CULTURAIS	900345772	COMISSÃO FESTAS NOSSA SENHORA DO ROSARIO	9.821.437,53					
04070101 - FINS CULTURAIS	Lei N.º75/2013, 12 Setembro	APOIO Á ATIVIDADE REGULAR ÀS ASSOCIAÇÕES CULTURAIS	900345772	COMISSÃO FESTAS NOSSA SENHORA DO ROSARIO	9.821.437,53	600,00		600,00		
04070101 - FINS CULTURAIS	Lei N.º75/2013, 12 Setembro	APOIO Á ATIVIDADE REGULAR ÀS ASSOCIAÇÕES CULTURAIS	900458941	COMISSÃO DE FESTAS SANTA BARBARA	9.821.437,53					
04070101 - FINS CULTURAIS	Lei N.º75/2013, 12 Setembro	APOIO Á ATIVIDADE REGULAR ÀS ASSOCIAÇÕES CULTURAIS	900458941	COMISSÃO DE FESTAS SANTA BARBARA	9.821.437,53	300,00		300,00		
04070101 - FINS CULTURAIS	Lei N.º75/2013, 12 Setembro	PROTOCOLOS FINS CULTURAIS	900496460	COMISSÃO DE FESTAS SENHORA DAS AREIAS	9.821.437,53	600,00	600,00			
04070101 - FINS CULTURAIS	Lei N.º75/2013, 12 Setembro	Senhora das Areias apoios às Festas e Romarias do Concelho - deliberação 13/06/2023	900496460	COMISSÃO DE FESTAS SENHORA DAS AREIAS	9.821.437,53	600,00	600,00			
04070101 - FINS CULTURAIS	Lei N.º75/2013, 12 Setembro	APOIO Á ATIVIDADE REGULAR ÀS ASSOCIAÇÕES CULTURAIS	900577010	COMISSÃO FESTAS S. PEDRO-BARROSELAS	9.821.437,53					
04070101 - FINS CULTURAIS	Lei N.º75/2013, 12 Setembro	São Pedro apoios às Festas e Romarias do Concelho - deliberação 13/06/2023	900577010	COMISSÃO FESTAS S. PEDRO-BARROSELAS	9.821.437,53	1.500,00	1.500,00			
04070101 - FINS CULTURAIS	Lei N.º75/2013, 12 Setembro	São Miguel e Santo António apoios às Festas e Romarias do Concelho - deliberação 13/06/2023	901356327	COM. FESTAS EM HONRA DE SÃO MIGUEL E SANTO ANTONIO	9.821.437,53	600,00	600,00			
04070101 - FINS CULTURAIS	Lei N.º75/2013, 12 Setembro	APOIO Á ATIVIDADE REGULAR ÀS ASSOCIAÇÕES CULTURAIS	901400505	COMISSÃO FESTAS DE Nª. SENHORA BOAS NOVAS	9.821.437,53	1.250,00		1.250,00		
04070101 - FINS CULTURAIS	Lei N.º75/2013, 12 Setembro	PROTOCOLOS FINS CULTURAIS	901673030	COMISSÃO DE FESTAS DE SANTA JUSTA E SANTA RUFINA	9.821.437,53	600,00	600,00			
04070101 - FINS CULTURAIS	Lei N.º75/2013, 12 Setembro	Santa Justa e Santa Rufina apoios às Festas e Romarias do Concelho - deliberação 13/06/2023	901673030	COMISSÃO DE FESTAS DE SANTA JUSTA E SANTA RUFINA	9.821.437,53	300,00	300,00			
04070101 - FINS CULTURAIS	Lei N.º75/2013, 12 Setembro	APOIO Á ATIVIDADE REGULAR ÀS ASSOCIAÇÕES CULTURAIS	902138960	COMISSÃO FESTAS STA CRISTINA E STO ANTÓNIO	9.821.437,53	600,00		600,00		
04070102 - FINS DESPORTIVOS	Lei N.º75/2013, 12 Setembro	APOIO Á ATIVIDADE REGULAR ÀS ASSOCIAÇÕES DESPORTIVOS	227858989	SÉRGIO DANIEL ARAÚJO MACIEL	9.821.437,53	4.500,00		4.500,00		
04070102 - FINS DESPORTIVOS	Lei N.º75/2013, 12 Setembro	PROTOCOLOS DE COLABORAÇÃO DESPORTIVA CONTRATO PATROCINIO - ATLETAS DEL. 2023/04/18	232795886	HELIO OLIVEIRA FERNANDES GOMES	9.821.437,53	4.500,00	4.500,00			
04070102 - FINS DESPORTIVOS	Lei N.º75/2013, 12 Setembro	PROTOCOLOS DE COLABORAÇÃO DESPORTIVA CONTRATO PATROCINIO - ATLETAS DEL. 2023/04/18	256897646	CLAUDIA RODRIGUES FERREIRA	9.821.437,53	4.500,00	4.500,00			
04070102 - FINS DESPORTIVOS	Lei N.º75/2013, 12 Setembro	valor iva contrato patrocinio desportivo	256897646	CLAUDIA RODRIGUES FERREIRA	9.821.437,53	1.035,00	1.035,00			
04070102 - FINS DESPORTIVOS	Lei N.º75/2013, 12 Setembro	APOIO Á ATIVIDADE REGULAR ÀS ASSOCIAÇÕES DESPORTIVOS	500110379	FEDERAÇÃO PORTUGUESA DE CICLISMO	9.821.437,53	7.500,00		7.500,00		
04070102 - FINS DESPORTIVOS	Lei N.º75/2013, 12 Setembro	PROTOCOLOS FINS DESPORTIVOS	500110379	FEDERAÇÃO PORTUGUESA DE CICLISMO	9.821.437,53	7.500,00	7.500,00			

VISUALIZAR REGISTOS S/ EXECUÇÃO : S

Tipo de despesa	Disposições legais	Finalidade	Entidade beneficiária		Despesas Orçamentadas	Despesas autorizadas	Despesas pagas	Despesas autorizadas e não pagas	Devolução de transf. / subs. ocorrida no exercício	Observações
			NIF	Nome / Designação						
	[1]	[2]		[3]	[4]	[5]	[6]	[7]=[5]-[6]	[8]	[9]
04070102 - FINS DESPORTIVOS	Lei N.º75/2013, 12 Setembro	APOIO À ATIVIDADE REGULAR ÀS ASSOCIAÇÕES DESPORTIVOS	500276684	SPORT CLUBE VIANENSE	9.821.437,53	36.000,00		36.000,00		
04070102 - FINS DESPORTIVOS	Lei N.º75/2013, 12 Setembro	PROTOCOLOS DE COLABORAÇÃO DESPORTIVOS DEL2022/10/17 ADICIONAL 4800EUROS/MES	500276684	SPORT CLUBE VIANENSE	9.821.437,53	14.400,00	14.400,00			
04070102 - FINS DESPORTIVOS	Lei N.º75/2013, 12 Setembro	PROTOCOLOS FINS DEPSPORTIVOS	500276684	SPORT CLUBE VIANENSE	9.821.437,53	9.600,00	9.600,00			
04070102 - FINS DESPORTIVOS	Lei N.º75/2013, 12 Setembro	PROTOCOLOS FINS DEPSPORTIVOS	500276684	SPORT CLUBE VIANENSE	9.821.437,53	4.800,00	4.800,00			
04070102 - FINS DESPORTIVOS	Lei N.º75/2013, 12 Setembro	APOIO À ATIVIDADE REGULAR ÀS ASSOCIAÇÕES DESPORTIVOS	500788359	DEDCRISTE SPORT CLUBE	9.821.437,53	100,00		100,00		
04070102 - FINS DESPORTIVOS	Lei N.º75/2013, 12 Setembro	APOIO À ATIVIDADE REGULAR ÀS ASSOCIAÇÕES DESPORTIVOS	500788359	DEDCRISTE SPORT CLUBE	9.821.437,53	2.650,00		2.650,00		
04070102 - FINS DESPORTIVOS	Lei N.º75/2013, 12 Setembro	APOIO À ATIVIDADE REGULAR ÀS ASSOCIAÇÕES DESPORTIVOS	500812004	ASSOCIAÇÃO PORTUGUESA TÉCNICOS NATAÇÃO - APTN	9.821.437,53	1.500,00		1.500,00		
04070102 - FINS DESPORTIVOS	Lei N.º75/2013, 12 Setembro	APOIO À ATIVIDADE REGULAR ÀS ASSOCIAÇÕES DESPORTIVOS	500855013	GRUPO DESPORTIVO DA MEADELA	9.821.437,53	1.650,00		1.650,00		
04070102 - FINS DESPORTIVOS	Lei N.º75/2013, 12 Setembro	APOIO À ATIVIDADE REGULAR ÀS ASSOCIAÇÕES DESPORTIVOS	500855013	GRUPO DESPORTIVO DA MEADELA	9.821.437,53	1.350,00		1.350,00		
04070102 - FINS DESPORTIVOS	Lei N.º75/2013, 12 Setembro	PROTOCOLOS FINS DEPSPORTIVOS	500855013	GRUPO DESPORTIVO DA MEADELA	9.821.437,53	2.176,74	2.176,74			
04070102 - FINS DESPORTIVOS	Lei N.º75/2013, 12 Setembro	APOIO À ATIVIDADE REGULAR ÀS ASSOCIAÇÕES DESPORTIVOS	500907650	ASSOCIAÇÃO DA CASA DO POVO DE LANHESES	9.821.437,53	385,00		385,00		
04070102 - FINS DESPORTIVOS	Lei N.º75/2013, 12 Setembro	APOIO À ATIVIDADE REGULAR ÀS ASSOCIAÇÕES DESPORTIVOS	500972834	CENTRO CULTURAL DO ALTO MINHO	9.821.437,53	5.000,00		5.000,00		
04070102 - FINS DESPORTIVOS	Lei N.º75/2013, 12 Setembro	APOIO À ATIVIDADE REGULAR ÀS ASSOCIAÇÕES DESPORTIVOS	500975183	ASSOCIAÇÃO CULTURAL E RECREATIVA VILA FRANCA	9.821.437,53	1.000,00		1.000,00		
04070102 - FINS DESPORTIVOS	Lei N.º75/2013, 12 Setembro	APOIO À ATIVIDADE REGULAR ÀS ASSOCIAÇÕES DESPORTIVOS	501068163	FREGUESIA DE MONTARIA	9.821.437,53	6.000,00		6.000,00		
04070102 - FINS DESPORTIVOS	Lei N.º75/2013, 12 Setembro	APOIO AO DESENVOLVIMENTO DA NATAÇÃO - PROJETO NA ESCOLA DO 1ºCEB DELIBERAÇÃO 2021/11/02 15 DE SETEMB	501082786	ESCOLA DESPORTIVA DE VIANA	9.821.437,53	7.299,00	4.866,00	2.433,00		
04070102 - FINS DESPORTIVOS	Lei N.º75/2013, 12 Setembro	APOIO MENSAL ASSOCIAÇÕES DESPORTIVAS DEL. 2023/04/18	501082786	ESCOLA DESPORTIVA DE VIANA	9.821.437,53	24.200,00	7.600,00	16.600,00		
04070102 - FINS DESPORTIVOS	Lei N.º75/2013, 12 Setembro	APOIO À ATIVIDADE REGULAR ÀS ASSOCIAÇÕES DESPORTIVOS	501082786	ESCOLA DESPORTIVA DE VIANA	9.821.437,53	3.800,00		3.800,00		
04070102 - FINS DESPORTIVOS	Lei N.º75/2013, 12 Setembro	APOIO À ATIVIDADE REGULAR ÀS ASSOCIAÇÕES DESPORTIVOS	501082786	ESCOLA DESPORTIVA DE VIANA	9.821.437,53	10.000,00		10.000,00		
04070102 - FINS DESPORTIVOS	Lei N.º75/2013, 12 Setembro	APOIO À ATIVIDADE REGULAR ÀS ASSOCIAÇÕES DESPORTIVOS	501082786	ESCOLA DESPORTIVA DE VIANA	9.821.437,53	15.000,00		15.000,00		
04070102 - FINS DESPORTIVOS	Lei N.º75/2013, 12 Setembro	APOIO À ATIVIDADE REGULAR ÀS ASSOCIAÇÕES DESPORTIVOS	501082786	ESCOLA DESPORTIVA DE VIANA	9.821.437,53	1.718,00		1.718,00		
04070102 - FINS DESPORTIVOS	Lei N.º75/2013, 12 Setembro	APOIO À ATIVIDADE REGULAR ÀS ASSOCIAÇÕES DESPORTIVOS	501082786	ESCOLA DESPORTIVA DE VIANA	9.821.437,53	1.000,00		1.000,00		
04070102 - FINS DESPORTIVOS	Lei N.º75/2013, 12 Setembro	APOIO À ATIVIDADE REGULAR ÀS ASSOCIAÇÕES DESPORTIVOS	501082786	ESCOLA DESPORTIVA DE VIANA	9.821.437,53					
04070102 - FINS DESPORTIVOS	Lei N.º75/2013, 12 Setembro	APOIO À ATIVIDADE REGULAR ÀS ASSOCIAÇÕES DESPORTIVOS	501082786	ESCOLA DESPORTIVA DE VIANA	9.821.437,53	7.994,00		7.994,00		
04070102 - FINS DESPORTIVOS	Lei N.º75/2013, 12 Setembro	PROTOCOLOS DE COLABORAÇÃO DESPORTIVA - ATLETA ANA RODRIGUES DEL. 2023/04/18	501082786	ESCOLA DESPORTIVA DE VIANA	9.821.437,53	7.500,00	1.875,00	5.625,00		
04070102 - FINS DESPORTIVOS	Lei N.º75/2013, 12 Setembro	PROTOCOLOS DE COLABORAÇÃO DESPORTIVOS DEL2022/10/17 ADICIONAL 3800EUROS/MES	501082786	ESCOLA DESPORTIVA DE VIANA	9.821.437,53	11.400,00	3.800,00	7.600,00		
04070102 - FINS DESPORTIVOS	Lei N.º75/2013, 12 Setembro	PROTOCOLOS FINS DEPSPORTIVOS	501082786	ESCOLA DESPORTIVA DE VIANA	9.821.437,53	3.125,00	3.125,00			
04070102 - FINS DESPORTIVOS	Lei N.º75/2013, 12 Setembro	PROTOCOLOS FINS DEPSPORTIVOS	501082786	ESCOLA DESPORTIVA DE VIANA	9.821.437,53	7.600,00	7.600,00			
04070102 - FINS DESPORTIVOS	Lei N.º75/2013, 12 Setembro	PROTOCOLOS FINS DEPSPORTIVOS	501082786	ESCOLA DESPORTIVA DE VIANA	9.821.437,53	8.500,00	8.500,00			
04070102 - FINS DESPORTIVOS	Lei N.º75/2013, 12 Setembro	APOIO EXTRAORDINARIO VIANA TAURINO CLUBE PC4684/22 DEL2022/11/15	501139338	VIANA TAURINO CLUBE	9.821.437,53	5.000,00	5.000,00			
04070102 - FINS DESPORTIVOS	Lei N.º75/2013, 12 Setembro	APOIO À ATIVIDADE REGULAR ÀS ASSOCIAÇÕES DESPORTIVOS	501139338	VIANA TAURINO CLUBE	9.821.437,53	6.000,00		6.000,00		
04070102 - FINS DESPORTIVOS	Lei N.º75/2013, 12 Setembro	APOIO À ATIVIDADE REGULAR ÀS ASSOCIAÇÕES DESPORTIVOS	501158618	JUDO CLUBE DE VIANA	9.821.437,53	500,00		500,00		
04070102 - FINS DESPORTIVOS	Lei N.º75/2013, 12 Setembro	PROTOCOLOS FINS DEPSPORTIVOS	501158618	JUDO CLUBE DE VIANA	9.821.437,53	1.400,00	1.400,00			

VISUALIZAR REGISTOS S/ EXECUÇÃO : S

Tipo de despesa	Disposições legais [1]	Finalidade [2]	Entidade beneficiária NIF	Entidade beneficiária Nome / Designação [3]	Despesas Orçamentadas [4]	Despesas autorizadas [5]	Despesas pagas [6]	Despesas autorizadas e não pagas [7]=[5]-[6]	Devolução de transf. / subs. ocorrida no exercício [8]	Observações [9]
04070102 - FINS DESPORTIVOS	Lei N.º75/2013, 12 Setembro	APOIO À ATIVIDADE REGULAR ÀS ASSOCIAÇÕES DESPORTIVOS	501187600	CENTRO SOCIAL E CULTURAL - MEADELA	9.821.437,53	3.450,00		3.450,00		
04070102 - FINS DESPORTIVOS	Lei N.º75/2013, 12 Setembro	APOIO MENSAL ASSOCIAÇÕES DESPORTIVAS DEL. 2023/04/18	501197559	CENTRO SOCIAL DA PAROQUIA DE STA MARTA PORTUZELO	9.821.437,53	5.400,00	2.400,00	3.000,00		
04070102 - FINS DESPORTIVOS	Lei N.º75/2013, 12 Setembro	APOIO À ATIVIDADE REGULAR ÀS ASSOCIAÇÕES DESPORTIVOS	501197559	CENTRO SOCIAL DA PAROQUIA DE STA MARTA PORTUZELO	9.821.437,53	3.000,00		3.000,00		
04070102 - FINS DESPORTIVOS	Lei N.º75/2013, 12 Setembro	PROTOCOLOS DE COLABORAÇÃO DESPORTIVOS DEL2022/10/17 ADICIONAL 500EUROS/MES	501197559	CENTRO SOCIAL DA PAROQUIA DE STA MARTA PORTUZELO	9.821.437,53	1.500,00	1.500,00			
04070102 - FINS DESPORTIVOS	Lei N.º75/2013, 12 Setembro	PROTOCOLOS FINS DEPSPORTIVOS	501197559	CENTRO SOCIAL DA PAROQUIA DE STA MARTA PORTUZELO	9.821.437,53	1.000,00	1.000,00			
04070102 - FINS DESPORTIVOS	Lei N.º75/2013, 12 Setembro	PROTOCOLOS FINS DEPSPORTIVOS	501197559	CENTRO SOCIAL DA PAROQUIA DE STA MARTA PORTUZELO	9.821.437,53	500,00	500,00			
04070102 - FINS DESPORTIVOS	Lei N.º75/2013, 12 Setembro	APOIO MENSAL ASSOCIAÇÕES DESPORTIVAS DEL. 2023/04/18	501210520	ASSOCIAÇÃO CULTURAL DESP.SANTA MARIA PORTUZELO	9.821.437,53	3.150,00	1.600,00	1.550,00		
04070102 - FINS DESPORTIVOS	Lei N.º75/2013, 12 Setembro	PROTOCOLOS DE COLABORAÇÃO DESPORTIVOS DEL.2022/10/17 (ADICIONAL) 350EUROS/MES	501210520	ASSOCIAÇÃO CULTURAL DESP.SANTA MARIA PORTUZELO	9.821.437,53	1.050,00	1.050,00			
04070102 - FINS DESPORTIVOS	Lei N.º75/2013, 12 Setembro	APOIO À ATIVIDADE DESPORTIVA REGULAR - MEDIDA 1 DE JAN A SET. 2023 DEL. 2023/01/27	501229213	ASSOCIAÇÃO JUVENTUDE DE VIANA	9.821.437,53	33.500,00	13.000,00	20.500,00		
04070102 - FINS DESPORTIVOS	Lei N.º75/2013, 12 Setembro	APOIO À REALIZAÇÃO DE ATIVIDADES DESPORTIVA PONTUAIS/ESPECIAIS - MEDIDA 4 DEL. 2023/04/04	501229213	ASSOCIAÇÃO JUVENTUDE DE VIANA	9.821.437,53	11.000,00	10.000,00	1.000,00		
04070102 - FINS DESPORTIVOS	Lei N.º75/2013, 12 Setembro	PROTOCOLOS DE COLABORAÇÃO DESPORTIVOS DEL.2022/10/17 (ADICIONAL) 6500EUROS/MES	501229213	ASSOCIAÇÃO JUVENTUDE DE VIANA	9.821.437,53	13.000,00	13.000,00			
04070102 - FINS DESPORTIVOS	Lei N.º75/2013, 12 Setembro	APOIO MENSAL ASSOCIAÇÕES DESPORTIVAS DEL. 2023/04/18	501242325	NEVES FUTEBOL CLUBE	9.821.437,53	11.250,00	5.000,00	6.250,00		
04070102 - FINS DESPORTIVOS	Lei N.º75/2013, 12 Setembro	PROTOCOLOS DE COLABORAÇÃO DESPORTIVOS DEL2022/10/17 ADICIONAL 1250EUROS/MES	501242325	NEVES FUTEBOL CLUBE	9.821.437,53	3.750,00	3.750,00			
04070102 - FINS DESPORTIVOS	Lei N.º75/2013, 12 Setembro	PROTOCOLOS FINS DEPSPORTIVOS	501242325	NEVES FUTEBOL CLUBE	9.821.437,53	1.250,00	1.250,00			
04070102 - FINS DESPORTIVOS	Lei N.º75/2013, 12 Setembro	PROTOCOLOS FINS DEPSPORTIVOS	501242325	NEVES FUTEBOL CLUBE	9.821.437,53	1.250,00	1.250,00			
04070102 - FINS DESPORTIVOS	Lei N.º75/2013, 12 Setembro	APOIO MENSAL ASSOCIAÇÕES DESPORTIVAS DEL. 2023/04/18	501278478	ASSOCIAÇÃO DESPORTIVA DARQUENSE	9.821.437,53	5.220,00	1.160,00	4.060,00		
04070102 - FINS DESPORTIVOS	Lei N.º75/2013, 12 Setembro	PROTOCOLOS DE COLABORAÇÃO DESPORTIVOS DEL2022/10/17 ADICIONAL 580EUROS/MES	501278478	ASSOCIAÇÃO DESPORTIVA DARQUENSE	9.821.437,53	1.740,00	1.160,00	580,00		
04070102 - FINS DESPORTIVOS	Lei N.º75/2013, 12 Setembro	PROTOCOLOS FINS DEPSPORTIVOS	501278478	ASSOCIAÇÃO DESPORTIVA DARQUENSE	9.821.437,53	580,00	580,00			
04070102 - FINS DESPORTIVOS	Lei N.º75/2013, 12 Setembro	PROTOCOLOS FINS DEPSPORTIVOS	501278478	ASSOCIAÇÃO DESPORTIVA DARQUENSE	9.821.437,53	1.740,00	1.740,00			
04070102 - FINS DESPORTIVOS	Lei N.º75/2013, 12 Setembro	APOIO À ATIVIDADE REGULAR ÀS ASSOCIAÇÕES DESPORTIVOS	501401768	ASSOCIAÇÃO VILA FRIA 1980	9.821.437,53	2.200,00		2.200,00		
04070102 - FINS DESPORTIVOS	Lei N.º75/2013, 12 Setembro	APOIO MENSAL ASSOCIAÇÕES DESPORTIVAS DEL. 2023/04/18	501403299	ASSOCIAÇÃO DESPORTIVA AFIFENSE	9.821.437,53	7.200,00	1.600,00	5.600,00		
04070102 - FINS DESPORTIVOS	Lei N.º75/2013, 12 Setembro	APOIO À ATIVIDADE REGULAR ÀS ASSOCIAÇÕES DESPORTIVOS	501403299	ASSOCIAÇÃO DESPORTIVA AFIFENSE	9.821.437,53	1.000,00		1.000,00		
04070102 - FINS DESPORTIVOS	Lei N.º75/2013, 12 Setembro	PROTOCOLOS DE COLABORAÇÃO DESPORTIVOS DEL.2022/10/17 (ADICIONAL) 800EUROS/MES	501403299	ASSOCIAÇÃO DESPORTIVA AFIFENSE	9.821.437,53	2.400,00	2.400,00			
04070102 - FINS DESPORTIVOS	Lei N.º75/2013, 12 Setembro	PROTOCOLOS FINS DEPSPORTIVOS	501403299	ASSOCIAÇÃO DESPORTIVA AFIFENSE	9.821.437,53	1.600,00	1.600,00			
04070102 - FINS DESPORTIVOS	Lei N.º75/2013, 12 Setembro	PROTOCOLOS FINS DEPSPORTIVOS	501403299	ASSOCIAÇÃO DESPORTIVA AFIFENSE	9.821.437,53	2.000,00	2.000,00			
04070102 - FINS DESPORTIVOS	Lei N.º75/2013, 12 Setembro	PROTOCOLOS FINS DEPSPORTIVOS	501403299	ASSOCIAÇÃO DESPORTIVA AFIFENSE	9.821.437,53	1.500,00	1.500,00			
04070102 - FINS DESPORTIVOS	Lei N.º75/2013, 12 Setembro	PROTOCOLOS FINS DEPSPORTIVOS	501403299	ASSOCIAÇÃO DESPORTIVA AFIFENSE	9.821.437,53	800,00	800,00			
04070102 - FINS DESPORTIVOS	Lei N.º75/2013, 12 Setembro	APOIO À ATIVIDADE REGULAR ÀS ASSOCIAÇÕES DESPORTIVOS	501414401	ASSOCIACAO DESPORTIVA E CULTURAL ARHA	9.821.437,53	2.500,00		2.500,00		
04070102 - FINS DESPORTIVOS	Lei N.º75/2013, 12 Setembro	APOIO À ATIVIDADE REGULAR ÀS ASSOCIAÇÕES DESPORTIVOS	501423990	CLUBE DE TENIS DE VIANA	9.821.437,53	2.000,00		2.000,00		
04070102 - FINS DESPORTIVOS	Lei N.º75/2013, 12 Setembro	APOIO À ATIVIDADE REGULAR ÀS ASSOCIAÇÕES DESPORTIVOS	501423990	CLUBE DE TENIS DE VIANA	9.821.437,53	850,00		850,00		

VISUALIZAR REGISTOS S/ EXECUÇÃO : S

Tipo de despesa	Disposições legais	Finalidade	Entidade beneficiária		Despesas Orçamentadas	Despesas autorizadas	Despesas pagas	Despesas autorizadas e não pagas	Devolução de transf. / subs. ocorrida no exercício	Observações
			NIF	Nome / Designação						
	[1]	[2]		[3]	[4]	[5]	[6]	[7]=[5]-[6]	[8]	[9]
04070102 - FINS DESPORTIVOS	Lei N.º75/2013, 12 Setembro	APOIO À ATIVIDADE REGULAR ÀS ASSOCIAÇÕES DESPORTIVOS	501459405	SOCIEDADE COLUMBOFILA ARCOSENSE	9.821.437,53	250,00		250,00		
04070102 - FINS DESPORTIVOS	Lei N.º75/2013, 12 Setembro	APOIO À ATIVIDADE REGULAR ÀS ASSOCIAÇÕES DESPORTIVOS	501461353	GRUPO DESPORTIVO E CULTURAL DOS CABECOS	9.821.437,53	385,00		385,00		
04070102 - FINS DESPORTIVOS	Lei N.º75/2013, 12 Setembro	APOIO À ATIVIDADE REGULAR ÀS ASSOCIAÇÕES DESPORTIVOS	501502904	GRUPO DESPORTIVO ARCOSENSE	9.821.437,53	2.200,00		2.200,00		
04070102 - FINS DESPORTIVOS	Lei N.º75/2013, 12 Setembro	APOIO À ATIVIDADE REGULAR ÀS ASSOCIAÇÕES DESPORTIVOS	501547053	ASSOCIAÇÃO DESPORTIVA CULTURAL TAIKI BUDO	9.821.437,53	250,00		250,00		
04070102 - FINS DESPORTIVOS	Lei N.º75/2013, 12 Setembro	APOIO À ATIVIDADE REGULAR ÀS ASSOCIAÇÕES DESPORTIVOS	501559221	GRUPO DESP. E CULT. DOS TRABALHADORES ENVC	9.821.437,53	385,00		385,00		
04070102 - FINS DESPORTIVOS	Lei N.º75/2013, 12 Setembro	APOIO À ATIVIDADE REGULAR ÀS ASSOCIAÇÕES DESPORTIVOS	501627634	CENTRO RECREATIVO E CULTURAL DAS NEVES	9.821.437,53	600,00		600,00		
04070102 - FINS DESPORTIVOS	Lei N.º75/2013, 12 Setembro	ADICIONAL PC1669 ATIVIDADE REGULAR DEL. 2023/04/18	501646086	FUTEBOL CLUBE DE VILA FRANCA DO LIMA	9.821.437,53	2.000,00	2.000,00			
04070102 - FINS DESPORTIVOS	Lei N.º75/2013, 12 Setembro	APOIO À ATIVIDADE REGULAR ÀS ASSOCIAÇÕES DESPORTIVOS	501713611	GRUPO DESPORTIVO CASTELENSE	9.821.437,53	2.200,00		2.200,00		
04070102 - FINS DESPORTIVOS	Lei N.º75/2013, 12 Setembro	APOIO À ATIVIDADE REGULAR ÀS ASSOCIAÇÕES DESPORTIVOS	501740880	ASSOCIAÇÃO DESP. E CULTURAL DE ALVARÃES (A.D.C.A)	9.821.437,53	385,00		385,00		
04070102 - FINS DESPORTIVOS	Lei N.º75/2013, 12 Setembro	APOIO AO DESENVOLVIMENTO DA ATIVIDADE NAUTICA NAS ESCOLAS (DE 01/01 A 31/10) DEL 13/01/2023	501766456	CLUBE DE VELA DE VIANA DO CASTELO	9.821.437,53	38.000,00	38.000,00			
04070102 - FINS DESPORTIVOS	Lei N.º75/2013, 12 Setembro	APOIO À ATIVIDADE REGULAR ÀS ASSOCIAÇÕES DESPORTIVOS	501766456	CLUBE DE VELA DE VIANA DO CASTELO	9.821.437,53	2.680,00		2.680,00		
04070102 - FINS DESPORTIVOS	Lei N.º75/2013, 12 Setembro	APOIO À ATIVIDADE REGULAR ÀS ASSOCIAÇÕES DESPORTIVOS	501766456	CLUBE DE VELA DE VIANA DO CASTELO	9.821.437,53	6.000,00		6.000,00		
04070102 - FINS DESPORTIVOS	Lei N.º75/2013, 12 Setembro	APOIO À ATIVIDADE REGULAR ÀS ASSOCIAÇÕES DESPORTIVOS	501766456	CLUBE DE VELA DE VIANA DO CASTELO	9.821.437,53	17.350,00		17.350,00		
04070102 - FINS DESPORTIVOS	Lei N.º75/2013, 12 Setembro	APOIO À ATIVIDADE REGULAR ÀS ASSOCIAÇÕES DESPORTIVOS	501766456	CLUBE DE VELA DE VIANA DO CASTELO	9.821.437,53	1.000,00		1.000,00		
04070102 - FINS DESPORTIVOS	Lei N.º75/2013, 12 Setembro	APOIO À ATIVIDADE REGULAR ÀS ASSOCIAÇÕES DESPORTIVOS	501766456	CLUBE DE VELA DE VIANA DO CASTELO	9.821.437,53	6.000,00		6.000,00		
04070102 - FINS DESPORTIVOS	Lei N.º75/2013, 12 Setembro	Apoio ao Desenvolvimento da Atividade Náutica nas Escolas - Alteração à deliberação de 2 de novembro	501766456	CLUBE DE VELA DE VIANA DO CASTELO	9.821.437,53	3.800,00	3.800,00			
04070102 - FINS DESPORTIVOS	Lei N.º75/2013, 12 Setembro	NAUTICAS ESCOLAS NOV 2023	501766456	CLUBE DE VELA DE VIANA DO CASTELO	9.821.437,53	3.800,00	3.800,00			
04070102 - FINS DESPORTIVOS	Lei N.º75/2013, 12 Setembro	PROTOCOLOS FINS DEPSPORTIVOS	501766456	CLUBE DE VELA DE VIANA DO CASTELO	9.821.437,53	3.250,00	3.250,00			
04070102 - FINS DESPORTIVOS	Lei N.º75/2013, 12 Setembro	PROTOCOLOS FINS DEPSPORTIVOS	501766456	CLUBE DE VELA DE VIANA DO CASTELO	9.821.437,53	17.000,00	17.000,00			
04070102 - FINS DESPORTIVOS	Lei N.º75/2013, 12 Setembro	APOIO À ATIVIDADE REGULAR ÀS ASSOCIAÇÕES DESPORTIVOS	501796614	TORRE SPORT CLUBE	9.821.437,53	2.200,00		2.200,00		
04070102 - FINS DESPORTIVOS	Lei N.º75/2013, 12 Setembro	APOIO MENSAL ASSOCIAÇÕES DESPORTIVAS DEL. 2023/04/18	501797440	ASSOCIAÇÃO DESPORTIVA DE BARROSELAS	9.821.437,53	7.200,00	7.200,00			
04070102 - FINS DESPORTIVOS	Lei N.º75/2013, 12 Setembro	PROTOCOLOS DE COLABORAÇÃO DESPORTIVOS DEL.2022/10/17 (ADICIONAL) 800EUROS/MES	501797440	ASSOCIAÇÃO DESPORTIVA DE BARROSELAS	9.821.437,53	2.400,00	2.400,00			
04070102 - FINS DESPORTIVOS	Lei N.º75/2013, 12 Setembro	PROTOCOLOS FINS DEPSPORTIVOS	501797440	ASSOCIAÇÃO DESPORTIVA DE BARROSELAS	9.821.437,53	1.600,00	1.600,00			
04070102 - FINS DESPORTIVOS	Lei N.º75/2013, 12 Setembro	PROTOCOLOS FINS DEPSPORTIVOS	501797440	ASSOCIAÇÃO DESPORTIVA DE BARROSELAS	9.821.437,53	800,00	800,00			
04070102 - FINS DESPORTIVOS	Lei N.º75/2013, 12 Setembro	PROTOCOLOS FINS DEPSPORTIVOS	501797440	ASSOCIAÇÃO DESPORTIVA DE BARROSELAS	9.821.437,53	8.000,00	8.000,00			
04070102 - FINS DESPORTIVOS	Lei N.º75/2013, 12 Setembro	APOIO MENSAL ASSOCIAÇÕES DESPORTIVAS DEL. 2023/04/18	501887679	ASSOCIAÇÃO DESPORTIVA DE CHAFÉ	9.821.437,53	4.950,00	1.100,00	3.850,00		
04070102 - FINS DESPORTIVOS	Lei N.º75/2013, 12 Setembro	PROTOCOLOS DE COLABORAÇÃO DESPORTIVOS DEL.2022/10/17 550EUROS/MES	501887679	ASSOCIAÇÃO DESPORTIVA DE CHAFÉ	9.821.437,53	1.650,00	1.650,00			
04070102 - FINS DESPORTIVOS	Lei N.º75/2013, 12 Setembro	PROTOCOLOS FINS DEPSPORTIVOS	501887679	ASSOCIAÇÃO DESPORTIVA DE CHAFÉ	9.821.437,53	550,00	550,00			
04070102 - FINS DESPORTIVOS	Lei N.º75/2013, 12 Setembro	PROTOCOLOS FINS DEPSPORTIVOS	501887679	ASSOCIAÇÃO DESPORTIVA DE CHAFÉ	9.821.437,53	1.100,00	1.100,00			

VISUALIZAR REGISTOS S/ EXECUÇÃO : S

Tipo de despesa	Disposições legais	Finalidade	Entidade beneficiária		Despesas Orçamentadas	Despesas autorizadas	Despesas pagas	Despesas autorizadas e não pagas	Devolução de transf. / subs. ocorrida no exercício	Observações
			NIF	Nome / Designação						
	[1]	[2]		[3]	[4]	[5]	[6]	[7]=[5]-[6]	[8]	[9]
04070102 - FINS DESPORTIVOS	lei N.º75/2013, 12 Setembro	APOIO À ATIVIDADE REGULAR ÀS ASSOCIAÇÕES DESPORTIVOS	501966447	ASSOCIAÇÃO NAC. TREINADORES DE FUTEBOL	9.821.437,53	10.000,00		10.000,00		
04070102 - FINS DESPORTIVOS	lei N.º75/2013, 12 Setembro	Protocolo de Colaboração Desportiva com a Federação Portuguesa de Voleibol DEL.2022/03/22	501982060	FEDERACAO PORTUGUESA DE VOLEIBOL	9.821.437,53	55.000,00	45.000,00	10.000,00		
04070102 - FINS DESPORTIVOS	lei N.º75/2013, 12 Setembro	APOIO MENSAL ASSOCIAÇÕES DESPORTIVAS DEL. 2023/04/18	502014857	UNIÃO DESPORTIVA DE LANHESES	9.821.437,53	4.050,00	3.150,00	900,00		
04070102 - FINS DESPORTIVOS	lei N.º75/2013, 12 Setembro	PROTOCOLOS DE COLABORAÇÃO DESPORTIVOS DEL2022/10/17 ADICIONAL 450EUROS/MES	502014857	UNIÃO DESPORTIVA DE LANHESES	9.821.437,53	1.350,00	1.350,00			
04070102 - FINS DESPORTIVOS	lei N.º75/2013, 12 Setembro	PROTOCOLOS FINS DEPSPORTIVOS	502014857	UNIÃO DESPORTIVA DE LANHESES	9.821.437,53	450,00	450,00			
04070102 - FINS DESPORTIVOS	lei N.º75/2013, 12 Setembro	PROTOCOLOS FINS DEPSPORTIVOS	502014857	UNIÃO DESPORTIVA DE LANHESES	9.821.437,53	900,00	900,00			
04070102 - FINS DESPORTIVOS	lei N.º75/2013, 12 Setembro	APOIO À REALIZAÇÃO DE ATIVIDADES DESPORTIVA PONTUAIS/ESPECIAIS - MEDIDA 4 DEL. 2023/04/04	502024640	ASSOCIAÇÃO ATLETISMO DE VIANA DO CASTELO	9.821.437,53	31.000,00	30.000,00	1.000,00		
04070102 - FINS DESPORTIVOS	lei N.º75/2013, 12 Setembro	PROTOCOLOS FINS DEPSPORTIVOS	502024640	ASSOCIAÇÃO ATLETISMO DE VIANA DO CASTELO	9.821.437,53	12.500,00	12.500,00			
04070102 - FINS DESPORTIVOS	lei N.º75/2013, 12 Setembro	APOIO MENSAL ASSOCIAÇÕES DESPORTIVAS DEL. 2023/04/18	502070463	CENTRO DE ATLETISMO MAZAREFES	9.821.437,53	5.850,00	1.300,00	4.550,00		
04070102 - FINS DESPORTIVOS	lei N.º75/2013, 12 Setembro	APOIO À ATIVIDADE REGULAR ÀS ASSOCIAÇÕES DESPORTIVOS	502070463	CENTRO DE ATLETISMO MAZAREFES	9.821.437,53	2.000,00		2.000,00		
04070102 - FINS DESPORTIVOS	lei N.º75/2013, 12 Setembro	PROTOCOLOS DE COLABORAÇÃO DESPORTIVOS DEL2022/10/17 ADICIONAL 580EUROS/MES	502070463	CENTRO DE ATLETISMO MAZAREFES	9.821.437,53	1.740,00	1.740,00			
04070102 - FINS DESPORTIVOS	lei N.º75/2013, 12 Setembro	PROTOCOLOS FINS DEPSPORTIVOS	502070463	CENTRO DE ATLETISMO MAZAREFES	9.821.437,53	1.160,00	1.160,00			
04070102 - FINS DESPORTIVOS	lei N.º75/2013, 12 Setembro	PROTOCOLOS FINS DEPSPORTIVOS	502070463	CENTRO DE ATLETISMO MAZAREFES	9.821.437,53	580,00	580,00			
04070102 - FINS DESPORTIVOS	lei N.º75/2013, 12 Setembro	APOIO À ATIVIDADE REGULAR ÀS ASSOCIAÇÕES DESPORTIVOS	502081449	ASSOCIAÇÃO CULTURAL RECREATIVA CARDIELOS	9.821.437,53	275,00		275,00		
04070102 - FINS DESPORTIVOS	lei N.º75/2013, 12 Setembro	APOIO AO DESENVOLVIMENTO DA ATIVIDADE NAUTICA NAS ESCOLAS (DE 01/01 A 31/10) DEL 13/01/2023	502180617	SURF CLUBE DE VIANA	9.821.437,53	38.000,00	38.000,00			
04070102 - FINS DESPORTIVOS	lei N.º75/2013, 12 Setembro	APOIO MENSAL ASSOCIAÇÕES DESPORTIVAS DEL. 2023/04/18	502180617	SURF CLUBE DE VIANA	9.821.437,53	6.750,00	1.500,00	5.250,00		
04070102 - FINS DESPORTIVOS	lei N.º75/2013, 12 Setembro	APOIO À ATIVIDADE REGULAR ÀS ASSOCIAÇÕES DESPORTIVOS	502180617	SURF CLUBE DE VIANA	9.821.437,53	7.500,00		7.500,00		
04070102 - FINS DESPORTIVOS	lei N.º75/2013, 12 Setembro	APOIO À ATIVIDADE REGULAR ÀS ASSOCIAÇÕES DESPORTIVOS	502180617	SURF CLUBE DE VIANA	9.821.437,53	11.000,00		11.000,00		
04070102 - FINS DESPORTIVOS	lei N.º75/2013, 12 Setembro	APOIO À ATIVIDADE REGULAR ÀS ASSOCIAÇÕES DESPORTIVOS	502180617	SURF CLUBE DE VIANA	9.821.437,53	850,00		850,00		
04070102 - FINS DESPORTIVOS	lei N.º75/2013, 12 Setembro	APOIO À ATIVIDADE REGULAR ÀS ASSOCIAÇÕES DESPORTIVOS	502180617	SURF CLUBE DE VIANA	9.821.437,53					
04070102 - FINS DESPORTIVOS	lei N.º75/2013, 12 Setembro	Apoio ao Desenvolvimento da Atividade Náutica nas Escolas - Alteração à deliberação de 2 de novembro	502180617	SURF CLUBE DE VIANA	9.821.437,53	3.800,00	3.800,00			
04070102 - FINS DESPORTIVOS	lei N.º75/2013, 12 Setembro	NAUTICAS ESCOLAS NOV 2023	502180617	SURF CLUBE DE VIANA	9.821.437,53	3.800,00	3.800,00			
04070102 - FINS DESPORTIVOS	lei N.º75/2013, 12 Setembro	PROTOCOLOS DE COLABORAÇÃO DESPORTIVOS DEL2022/10/17 ADICIONAL 750EUROS/MES	502180617	SURF CLUBE DE VIANA	9.821.437,53	2.250,00	2.250,00			
04070102 - FINS DESPORTIVOS	lei N.º75/2013, 12 Setembro	PROTOCOLOS FINS DEPSPORTIVOS	502180617	SURF CLUBE DE VIANA	9.821.437,53	1.500,00	1.500,00			
04070102 - FINS DESPORTIVOS	lei N.º75/2013, 12 Setembro	PROTOCOLOS FINS DEPSPORTIVOS	502180617	SURF CLUBE DE VIANA	9.821.437,53	25.000,00	25.000,00			
04070102 - FINS DESPORTIVOS	lei N.º75/2013, 12 Setembro	PROTOCOLOS FINS DEPSPORTIVOS	502180617	SURF CLUBE DE VIANA	9.821.437,53	7.500,00	7.500,00			
04070102 - FINS DESPORTIVOS	lei N.º75/2013, 12 Setembro	PROTOCOLOS FINS DEPSPORTIVOS	502180617	SURF CLUBE DE VIANA	9.821.437,53	36.000,00	36.000,00			
04070102 - FINS DESPORTIVOS	lei N.º75/2013, 12 Setembro	PROTOCOLOS FINS DEPSPORTIVOS	502180617	SURF CLUBE DE VIANA	9.821.437,53	2.500,00	2.500,00			
04070102 - FINS DESPORTIVOS	lei N.º75/2013, 12 Setembro	PROTOCOLOS FINS DEPSPORTIVOS	502180617	SURF CLUBE DE VIANA	9.821.437,53	2.500,00	2.500,00			
04070102 - FINS DESPORTIVOS	lei N.º75/2013, 12 Setembro	PROTOCOLOS FINS DEPSPORTIVOS	502180617	SURF CLUBE DE VIANA	9.821.437,53	750,00	750,00			
04070102 - FINS DESPORTIVOS	lei N.º75/2013, 12 Setembro	marta jordão - 24/6/2021	502180617	SURF CLUBE DE VIANA	9.821.437,53	2.700,00	2.700,00			
04070102 - FINS DESPORTIVOS	lei N.º75/2013, 12 Setembro	APOIO À ATIVIDADE REGULAR ÀS ASSOCIAÇÕES DESPORTIVOS	502199164	ASSOCIAÇÃO DE PATINAGEM DO MINHO	9.821.437,53	1.000,00		1.000,00		

VISUALIZAR REGISTOS S/ EXECUÇÃO : S

Tipo de despesa	Disposições legais	Finalidade	Entidade beneficiária		Despesas Orçamentadas	Despesas autorizadas	Despesas pagas	Despesas autorizadas e não pagas	Devolução de transf. / subs. ocorrida no exercício	Observações
			NIF	Nome / Designação						
	[1]	[2]		[3]	[4]	[5]	[6]	[7]=[5]-[6]	[8]	[9]
04070102 - FINS DESPORTIVOS	Lei N.º75/2013, 12 Setembro	APOIO À ATIVIDADE REGULAR ÀS ASSOCIAÇÕES DESPORTIVOS	502236493	GRUPO JUVENIL DE VILA DE PUNHE	9.821.437,53	1.000,00		1.000,00		
04070102 - FINS DESPORTIVOS	Lei N.º75/2013, 12 Setembro	APOIO À ATIVIDADE REGULAR ÀS ASSOCIAÇÕES DESPORTIVOS	502236493	GRUPO JUVENIL DE VILA DE PUNHE	9.821.437,53	1.100,00		1.100,00		
04070102 - FINS DESPORTIVOS	Lei N.º75/2013, 12 Setembro	APOIO À ATIVIDADE REGULAR ÀS ASSOCIAÇÕES DESPORTIVOS	502263431	CENTRO SOCIAL PAROQUIAL DE VILA NOVA DE ANHA	9.821.437,53	3.648,01		3.648,01		
04070102 - FINS DESPORTIVOS	Lei N.º75/2013, 12 Setembro	APOIO À ATIVIDADE REGULAR ÀS ASSOCIAÇÕES DESPORTIVOS	502263431	CENTRO SOCIAL PAROQUIAL DE VILA NOVA DE ANHA	9.821.437,53	1.749,60		1.749,60		
04070102 - FINS DESPORTIVOS	Lei N.º75/2013, 12 Setembro	PROTOCOLO DE COLABORAÇÃO E PATROCINIO DESPORTIVO ENTRE O MUNICIPIO E VC E O CLUBE AUTOMÓVEL DE SANTO	502487119	CLUBE AUTOMOVEL DE SANTO TIRSO	9.821.437,53	32.000,00	10.000,00	22.000,00		
04070102 - FINS DESPORTIVOS	Lei N.º75/2013, 12 Setembro	PROTOCOLOS FINS DEPSPORTIVOS	502487119	CLUBE AUTOMOVEL DE SANTO TIRSO	9.821.437,53	5.000,00	5.000,00			
04070102 - FINS DESPORTIVOS	Lei N.º75/2013, 12 Setembro	APOIO À ATIVIDADE REGULAR ÀS ASSOCIAÇÕES DESPORTIVOS	502494093	ACATE ASSOC CULTURAL DE APOIO A TAUROMAQUIA E EQUITAÇÃO	9.821.437,53	275,00		275,00		
04070102 - FINS DESPORTIVOS	Lei N.º75/2013, 12 Setembro	APOIO À ATIVIDADE REGULAR ÀS ASSOCIAÇÕES DESPORTIVOS	502503793	ASSOCIAÇÃO NATAÇÃO DO MINHO	9.821.437,53	5.970,00		5.970,00		
04070102 - FINS DESPORTIVOS	Lei N.º75/2013, 12 Setembro	PROTOCOLOS FINS DEPSPORTIVOS	502503793	ASSOCIAÇÃO NATAÇÃO DO MINHO	9.821.437,53	4.000,00	4.000,00			
04070102 - FINS DESPORTIVOS	Lei N.º75/2013, 12 Setembro	APOIO À ATIVIDADE REGULAR ÀS ASSOCIAÇÕES DESPORTIVOS	502550137	GRUPO DO CICLOTURISMO DE PERRE	9.821.437,53	250,00		250,00		
04070102 - FINS DESPORTIVOS	Lei N.º75/2013, 12 Setembro	APOIO ATLETA HENRIQUE CORREIA	503031607	FEDERAÇÃO PORTUGUESA DE BILHAR	9.821.437,53	6.780,00	6.780,00			
04070102 - FINS DESPORTIVOS	Lei N.º75/2013, 12 Setembro	APOIO ATLETA VÂNIA FRANCO	503031607	FEDERAÇÃO PORTUGUESA DE BILHAR	9.821.437,53	6.780,00	6.780,00			
04070102 - FINS DESPORTIVOS	Lei N.º75/2013, 12 Setembro	APOIO À ATIVIDADE REGULAR ÀS ASSOCIAÇÕES DESPORTIVOS	503031607	FEDERAÇÃO PORTUGUESA DE BILHAR	9.821.437,53					
04070102 - FINS DESPORTIVOS	Lei N.º75/2013, 12 Setembro	APOIO AO DESENVOLVIMENTO DA ATIVIDADE NAUTICA NAS ESCOLAS (DE 01/01 A 31/10) DEL 13/01/2023	503264024	DARQUE KAYAK CLUBE	9.821.437,53	38.000,00	38.000,00			
04070102 - FINS DESPORTIVOS	Lei N.º75/2013, 12 Setembro	APOIO À ATIVIDADE REGULAR ÀS ASSOCIAÇÕES DESPORTIVOS	503264024	DARQUE KAYAK CLUBE	9.821.437,53	2.000,00		2.000,00		
04070102 - FINS DESPORTIVOS	Lei N.º75/2013, 12 Setembro	APOIO À ATIVIDADE REGULAR ÀS ASSOCIAÇÕES DESPORTIVOS	503264024	DARQUE KAYAK CLUBE	9.821.437,53	9.000,00		9.000,00		
04070102 - FINS DESPORTIVOS	Lei N.º75/2013, 12 Setembro	Apoio ao Desenvolvimento da Atividade Náutica nas Escolas - Alteração à deliberação de 2 de novembro	503264024	DARQUE KAYAK CLUBE	9.821.437,53	3.800,00	3.800,00			
04070102 - FINS DESPORTIVOS	Lei N.º75/2013, 12 Setembro	NAUTICAS ESCOLAS NOV 2023	503264024	DARQUE KAYAK CLUBE	9.821.437,53	3.800,00	3.800,00			
04070102 - FINS DESPORTIVOS	Lei N.º75/2013, 12 Setembro	PROTOCOLOS DE COLABORAÇÃO DESPORTIVOS DEL2022/10/17 ADICIONAL 1000EUROS/MES	503264024	DARQUE KAYAK CLUBE	9.821.437,53	3.000,00	3.000,00			
04070102 - FINS DESPORTIVOS	Lei N.º75/2013, 12 Setembro	PROTOCOLOS FINS DEPSPORTIVOS	503264024	DARQUE KAYAK CLUBE	9.821.437,53	600,00	600,00			
04070102 - FINS DESPORTIVOS	Lei N.º75/2013, 12 Setembro	PROTOCOLOS FINS DEPSPORTIVOS	503264024	DARQUE KAYAK CLUBE	9.821.437,53	6.000,00	6.000,00			
04070102 - FINS DESPORTIVOS	Lei N.º75/2013, 12 Setembro	PROTOCOLOS FINS DEPSPORTIVOS	503264024	DARQUE KAYAK CLUBE	9.821.437,53	1.000,00	1.000,00			
04070102 - FINS DESPORTIVOS	Lei N.º75/2013, 12 Setembro	APOIO À ATIVIDADE REGULAR ÀS ASSOCIAÇÕES DESPORTIVOS	503603813	SOCIEDADE DE TIRO DE VIANA DO CASTELO	9.821.437,53	450,00		450,00		
04070102 - FINS DESPORTIVOS	Lei N.º75/2013, 12 Setembro	PROTOCOLOS FINS DEPSPORTIVOS	503603813	SOCIEDADE DE TIRO DE VIANA DO CASTELO	9.821.437,53	600,00	600,00			
04070102 - FINS DESPORTIVOS	Lei N.º75/2013, 12 Setembro	APOIO MENSAL ASSOCIAÇÕES DESPORTIVAS DEL. 2023/04/18	503631450	CYCLONES ATLETICO CLUB	9.821.437,53	5.850,00	1.950,00	3.900,00		
04070102 - FINS DESPORTIVOS	Lei N.º75/2013, 12 Setembro	APOIO À ATIVIDADE ESPORTIVA MEDIDA 4 24 MEIA MARATONA MANUELA MACHADO 2023 PC4469/2022 DEL. 21/12/20	503631450	CYCLONES ATLETICO CLUB	9.821.437,53	36.000,00	36.000,00			
04070102 - FINS DESPORTIVOS	Lei N.º75/2013, 12 Setembro	APOIO À REALIZAÇÃO DE ATIVIDADES DESPORTIVA PONTUAIS/ESPECIAIS - MEDIDA 4 DEL. 2023/04/04	503631450	CYCLONES ATLETICO CLUB	9.821.437,53	16.500,00	16.500,00			
04070102 - FINS DESPORTIVOS	Lei N.º75/2013, 12 Setembro	PROTOCOLOS DE COLABORAÇÃO DESPORTIVOS DEL2022/10/17 ADICIONAL 650EUROS/MES	503631450	CYCLONES ATLETICO CLUB	9.821.437,53	1.950,00	1.950,00			
04070102 - FINS DESPORTIVOS	Lei N.º75/2013, 12 Setembro	PROTOCOLOS FINS DEPSPORTIVOS	503631450	CYCLONES ATLETICO CLUB	9.821.437,53	650,00	650,00			
04070102 - FINS DESPORTIVOS	Lei N.º75/2013, 12 Setembro	PROTOCOLOS FINS DEPSPORTIVOS	503631450	CYCLONES ATLETICO CLUB	9.821.437,53	1.300,00	1.300,00			

VISUALIZAR REGISTOS S/ EXECUÇÃO : S

Tipo de despesa	Disposições legais	Finalidade	Entidade beneficiária		Despesas Orçamentadas	Despesas autorizadas	Despesas pagas	Despesas autorizadas e não pagas	Devolução de transf. / subs. ocorrida no exercício	Observações
			NIF	Nome / Designação						
	[1]	[2]		[3]	[4]	[5]	[6]	[7]=[5]-[6]	[8]	[9]
04070102 - FINS DESPORTIVOS	Lei N.º75/2013, 12 Setembro	APOIO À ATIVIDADE REGULAR ÀS ASSOCIAÇÕES DESPORTIVOS	503761877	INSTITUTO POLITÉCNICO DE VIANA DO CASTELO - IPVC	9.821.437,53	1.000,00		1.000,00		
04070102 - FINS DESPORTIVOS	Lei N.º75/2013, 12 Setembro	PROTOCOLOS FINS DESPORTIVOS	503873373	MOTOCLUBE FOZ DO LIMA	9.821.437,53	12.000,00	12.000,00			
04070102 - FINS DESPORTIVOS	Lei N.º75/2013, 12 Setembro	APOIO À ATIVIDADE REGULAR ÀS ASSOCIAÇÕES DESPORTIVOS	503971529	GRUPO DESPORTIVO DOS QUATRO CAMINHOS	9.821.437,53	3.000,00		3.000,00		
04070102 - FINS DESPORTIVOS	Lei N.º75/2013, 12 Setembro	APOIO À ATIVIDADE REGULAR ÀS ASSOCIAÇÕES DESPORTIVOS	503971529	GRUPO DESPORTIVO DOS QUATRO CAMINHOS	9.821.437,53	2.300,00		2.300,00		
04070102 - FINS DESPORTIVOS	Lei N.º75/2013, 12 Setembro	APOIO À ATIVIDADE REGULAR ÀS ASSOCIAÇÕES DESPORTIVOS	503971529	GRUPO DESPORTIVO DOS QUATRO CAMINHOS	9.821.437,53					
04070102 - FINS DESPORTIVOS	Lei N.º75/2013, 12 Setembro	APOIO À ATIVIDADE REGULAR ÀS ASSOCIAÇÕES DESPORTIVOS	504129082	GRUPO RTT RAMPINHAS	9.821.437,53	350,00		350,00		
04070102 - FINS DESPORTIVOS	Lei N.º75/2013, 12 Setembro	APOIO ATIVIDADE DESPORTIVA MEDIDA 4 (PC3581/2022) DEL31/10/2022	504174789	CBV - CLUBE DE BASQUETE DE VIANA	9.821.437,53	35.000,00	25.000,00	10.000,00		
04070102 - FINS DESPORTIVOS	Lei N.º75/2013, 12 Setembro	APOIO À ATIVIDADE DESPORTIVA REGULAR - MEDIDA 1 DE JAN A SET. 2023 DEL. 2023/01/27	504174789	CBV - CLUBE DE BASQUETE DE VIANA	9.821.437,53	18.000,00	6.000,00	12.000,00		
04070102 - FINS DESPORTIVOS	Lei N.º75/2013, 12 Setembro	APOIO À ATIVIDADE REGULAR ÀS ASSOCIAÇÕES DESPORTIVOS	504174789	CBV - CLUBE DE BASQUETE DE VIANA	9.821.437,53	1.000,00		1.000,00		
04070102 - FINS DESPORTIVOS	Lei N.º75/2013, 12 Setembro	PROTOCOLOS DE COLABORAÇÃO DESPORTIVOS DEL.2022/10/17 (ADICIONAL)150EUROS/MES	504174789	CBV - CLUBE DE BASQUETE DE VIANA	9.821.437,53	8.500,00	8.500,00			
04070102 - FINS DESPORTIVOS	Lei N.º75/2013, 12 Setembro	PROTOCOLOS FINS DESPORTIVOS	504174789	CBV - CLUBE DE BASQUETE DE VIANA	9.821.437,53	1.500,00	1.500,00			
04070102 - FINS DESPORTIVOS	Lei N.º75/2013, 12 Setembro	PROTOCOLOS FINS DESPORTIVOS	504174789	CBV - CLUBE DE BASQUETE DE VIANA	9.821.437,53	3.000,00	3.000,00			
04070102 - FINS DESPORTIVOS	Lei N.º75/2013, 12 Setembro	APOIO MENSAL ASSOCIAÇÕES DESPORTIVAS DEL. 2023/04/18	504233939	CLUBE DE ATLETISMO OLIMPICO VIANENSE	9.821.437,53	5.850,00	2.600,00	3.250,00		
04070102 - FINS DESPORTIVOS	Lei N.º75/2013, 12 Setembro	APOIO À ATIVIDADE REGULAR ÀS ASSOCIAÇÕES DESPORTIVOS	504233939	CLUBE DE ATLETISMO OLIMPICO VIANENSE	9.821.437,53					
04070102 - FINS DESPORTIVOS	Lei N.º75/2013, 12 Setembro	APOIO À ATIVIDADE REGULAR ÀS ASSOCIAÇÕES DESPORTIVOS	504233939	CLUBE DE ATLETISMO OLIMPICO VIANENSE	9.821.437,53	2.000,00		2.000,00		
04070102 - FINS DESPORTIVOS	Lei N.º75/2013, 12 Setembro	APOIO À REALIZAÇÃO DE ATIVIDADES DESPORTIVA PONTUAIS/ESPECIAIS - MEDIDA 4 DEL. 2023/04/04	504233939	CLUBE DE ATLETISMO OLIMPICO VIANENSE	9.821.437,53	11.000,00	10.000,00	1.000,00		
04070102 - FINS DESPORTIVOS	Lei N.º75/2013, 12 Setembro	PROTOCOLOS DE COLABORAÇÃO DESPORTIVA - ATLETA MARTA ARAUJO LISBOETA DEL. 2023/04/18	504233939	CLUBE DE ATLETISMO OLIMPICO VIANENSE	9.821.437,53	3.000,00	1.000,00	2.000,00		
04070102 - FINS DESPORTIVOS	Lei N.º75/2013, 12 Setembro	PROTOCOLOS DE COLABORAÇÃO DESPORTIVA - ATLETA MARTA ARAUJO LISBOETA DEL. 2023/04/18	504233939	CLUBE DE ATLETISMO OLIMPICO VIANENSE	9.821.437,53	2.500,00	1.000,00	1.500,00		
04070102 - FINS DESPORTIVOS	Lei N.º75/2013, 12 Setembro	PROTOCOLOS DE COLABORAÇÃO DESPORTIVA - ATLETA MARTA ARAUJO LISBOETA DEL. 2023/04/18	504233939	CLUBE DE ATLETISMO OLIMPICO VIANENSE	9.821.437,53	2.000,00	1.000,00	1.000,00		
04070102 - FINS DESPORTIVOS	Lei N.º75/2013, 12 Setembro	PROTOCOLOS DE COLABORAÇÃO DESPORTIVOS DEL2022/10/17 ADICIONAL 580EUROS/MES	504233939	CLUBE DE ATLETISMO OLIMPICO VIANENSE	9.821.437,53	1.740,00	1.740,00			
04070102 - FINS DESPORTIVOS	Lei N.º75/2013, 12 Setembro	PROTOCOLOS FINS DESPORTIVOS	504233939	CLUBE DE ATLETISMO OLIMPICO VIANENSE	9.821.437,53	1.960,00	1.960,00			
04070102 - FINS DESPORTIVOS	Lei N.º75/2013, 12 Setembro	PROTOCOLOS FINS DESPORTIVOS	504233939	CLUBE DE ATLETISMO OLIMPICO VIANENSE	9.821.437,53	1.370,00	1.370,00			
04070102 - FINS DESPORTIVOS	Lei N.º75/2013, 12 Setembro	PROTOCOLOS FINS DESPORTIVOS	504233939	CLUBE DE ATLETISMO OLIMPICO VIANENSE	9.821.437,53	10.000,00	10.000,00			
04070102 - FINS DESPORTIVOS	Lei N.º75/2013, 12 Setembro	PROTOCOLOS FINS DESPORTIVOS	504233939	CLUBE DE ATLETISMO OLIMPICO VIANENSE	9.821.437,53	580,00	580,00			
04070102 - FINS DESPORTIVOS	Lei N.º75/2013, 12 Setembro	PROTOCOLOS FINS DESPORTIVOS	504233939	CLUBE DE ATLETISMO OLIMPICO VIANENSE	9.821.437,53	5.000,00	5.000,00			
04070102 - FINS DESPORTIVOS	Lei N.º75/2013, 12 Setembro	PROTOCOLOS FINS DESPORTIVOS	504233939	CLUBE DE ATLETISMO OLIMPICO VIANENSE	9.821.437,53	1.370,00	1.370,00			

VISUALIZAR RECISTOS S/ EXECUÇÃO : S

Tipo de despesa	Disposições legais	Finalidade	Entidade beneficiária		Despesas Orçamentadas	Despesas autorizadas	Despesas pagas	Despesas autorizadas e não pagas	Devolução de transf. / subs. ocorrida no exercício	Observações
			NIF	Nome / Designação						
	[1]	[2]		[3]	[4]	[5]	[6]	[7]=[5]-[6]	[8]	[9]
04070102 - FINS DESPORTIVOS	Lei N.º75/2013, 12 Setembro	PROTOCOLOS FINS DEPSPORTIVOS	504233939	CLUBE DE ATLETISMO OLIMPICO VIANENSE	9.821.437,53	1.160,00	1.160,00			
04070102 - FINS DESPORTIVOS	Lei N.º75/2013, 12 Setembro	APOIO À ATIVIDADE REGULAR ÀS ASSOCIAÇÕES DESPORTIVOS	504404032	ASSOCIAÇÃO DE CICLOTURISMO DE ALVARÃES	9.821.437,53	250,00		250,00		
04070102 - FINS DESPORTIVOS	Lei N.º75/2013, 12 Setembro	APOIO À ATIVIDADE REGULAR ÀS ASSOCIAÇÕES DESPORTIVOS	504607081	KARATE CLUBE DE VIANA DO CASTELO	9.821.437,53	550,00		550,00		
04070102 - FINS DESPORTIVOS	Lei N.º75/2013, 12 Setembro	PROTOCOLO "NAUTICA PARA TODOS" 2021/11/02 1 DE OUTUBRO A 30 DE SETEMBRO DE 2022 - MÊS 6 A 12 DE 12	504646885	APPACDM DE VIANA DO CASTELO	9.821.437,53	30.000,00	30.000,00			
04070102 - FINS DESPORTIVOS	Lei N.º75/2013, 12 Setembro	PROTOCOLO 'NAUTICA PARA TODOS' (6MESES) DEL 13/01/2023	504646885	APPACDM DE VIANA DO CASTELO	9.821.437,53	30.000,00	30.000,00			
04070102 - FINS DESPORTIVOS	Lei N.º75/2013, 12 Setembro	APOIO À ATIVIDADE DESPORTIVA REGULAR - MEDIDA 1 DE JAN A SET. 2023 DEL. 2023/01/27	505054590	VOLEIBOL CLUBE VIANA	9.821.437,53	43.200,00	38.400,00	4.800,00		
04070102 - FINS DESPORTIVOS	Lei N.º75/2013, 12 Setembro	APOIO À REALIZAÇÃO DE ATIVIDADES DESPORTIVAS PONTUAIS/ESPECIAIS - MEDIDAD 4 DEL 06/03/2023	505054590	VOLEIBOL CLUBE VIANA	9.821.437,53	4.000,00	4.000,00			
04070102 - FINS DESPORTIVOS	Lei N.º75/2013, 12 Setembro	PROTOCOLOS DE COLABORAÇÃO DESPORTIVOS DEL2022/10/17 ADICIONAL 4400EUROS/MES	505054590	VOLEIBOL CLUBE VIANA	9.821.437,53	8.800,00	8.800,00			
04070102 - FINS DESPORTIVOS	Lei N.º75/2013, 12 Setembro	PROTOCOLOS FINS DEPSPORTIVOS	505054590	VOLEIBOL CLUBE VIANA	9.821.437,53	8.800,00	8.800,00			
04070102 - FINS DESPORTIVOS	Lei N.º75/2013, 12 Setembro	APOIO ATIVIDADE DESPORTIVA MEDIDA 4 (PC3901/2022) DEL31/10/2022	505294427	SANTA LUZIA FUTEBOL CLUBE	9.821.437,53	30.000,00	30.000,00			
04070102 - FINS DESPORTIVOS	Lei N.º75/2013, 12 Setembro	APOIO À ATIVIDADE DESPORTIVA REGULAR - MEDIDA 1 DE JAN A SET. 2023 DEL. 2023/01/27	505294427	SANTA LUZIA FUTEBOL CLUBE	9.821.437,53	35.100,00	19.500,00	15.600,00		
04070102 - FINS DESPORTIVOS	Lei N.º75/2013, 12 Setembro	PROTOCOLOS DE COLABORAÇÃO DESPORTIVOS DEL2022/10/17 ADICIONAL 2900EUROS	505294427	SANTA LUZIA FUTEBOL CLUBE	9.821.437,53	8.700,00	8.700,00			
04070102 - FINS DESPORTIVOS	Lei N.º75/2013, 12 Setembro	PROTOCOLOS FINS DEPSPORTIVOS	505294427	SANTA LUZIA FUTEBOL CLUBE	9.821.437,53	5.800,00	5.800,00			
04070102 - FINS DESPORTIVOS	Lei N.º75/2013, 12 Setembro	PROTOCOLOS FINS DEPSPORTIVOS	505294427	SANTA LUZIA FUTEBOL CLUBE	9.821.437,53	2.900,00	2.900,00			
04070102 - FINS DESPORTIVOS	Lei N.º75/2013, 12 Setembro	APOIO À ATIVIDADE REGULAR ÀS ASSOCIAÇÕES DESPORTIVOS	506498760	SOCIEDADE COLUMBÓFILA DAS NEVES	9.821.437,53	250,00		250,00		
04070102 - FINS DESPORTIVOS	Lei N.º75/2013, 12 Setembro	Apoio à Atividade Desportiva Regular - Medida 1 DEL. 2023/04/18	508438713	ASSOCIAÇÃO CULT.RECREATIVA BOMBOS S.SEBASTIÃO-DARQUE	9.821.437,53	330,00	330,00			
04070102 - FINS DESPORTIVOS	Lei N.º75/2013, 12 Setembro	Apoio à Atividade Desportiva Regular - Medida 1 DEL. 2023/04/18	508438713	ASSOCIAÇÃO CULT.RECREATIVA BOMBOS S.SEBASTIÃO-DARQUE	9.821.437,53	170,00	170,00			
04070102 - FINS DESPORTIVOS	Lei N.º75/2013, 12 Setembro	APOIO MENSAL ASSOCIAÇÕES DESPORTIVAS DEL. 2023/04/18	508751012	VIANA CICLO CLUBE	9.821.437,53	4.050,00	1.350,00	2.700,00		
04070102 - FINS DESPORTIVOS	Lei N.º75/2013, 12 Setembro	PROTOCOLOS DE COLABORAÇÃO DESPORTIVOS DEL2022/10/17 ADICIONAL 450EUROS/MES	508751012	VIANA CICLO CLUBE	9.821.437,53	1.350,00	1.350,00			
04070102 - FINS DESPORTIVOS	Lei N.º75/2013, 12 Setembro	PROTOCOLOS FINS DEPSPORTIVOS	508751012	VIANA CICLO CLUBE	9.821.437,53	900,00	900,00			
04070102 - FINS DESPORTIVOS	Lei N.º75/2013, 12 Setembro	PROTOCOLOS FINS DEPSPORTIVOS	508751012	VIANA CICLO CLUBE	9.821.437,53	450,00	450,00			
04070102 - FINS DESPORTIVOS	Lei N.º75/2013, 12 Setembro	APOIO À ATIVIDADE DESPORTIVA MEDIDA: CAMPEONATO NACIONAL DOWNHILL 4 DELIB. 07/02/2023	509351646	PADELA NATURAL - ASSOCIAÇÃO PROMOTORA	9.821.437,53	6.000,00	5.000,00	1.000,00		
04070102 - FINS DESPORTIVOS	Lei N.º75/2013, 12 Setembro	APOIO À ATIVIDADE REGULAR ÀS ASSOCIAÇÕES DESPORTIVOS	509539408	CLUBE DESPORTIVO MONSERRATE	9.821.437,53	660,00		660,00		
04070102 - FINS DESPORTIVOS	Lei N.º75/2013, 12 Setembro	APOIO À ATIVIDADE REGULAR ÀS ASSOCIAÇÕES DESPORTIVOS	509887287	VIANA NATAÇÃO CLUBE	9.821.437,53	9.000,00		9.000,00		
04070102 - FINS DESPORTIVOS	Lei N.º75/2013, 12 Setembro	APOIO À ATIVIDADE REGULAR ÀS ASSOCIAÇÕES DESPORTIVOS	509887287	VIANA NATAÇÃO CLUBE	9.821.437,53	3.857,00		3.857,00		
04070102 - FINS DESPORTIVOS	Lei N.º75/2013, 12 Setembro	APOIO À ATIVIDADE REGULAR ÀS ASSOCIAÇÕES DESPORTIVOS	509887287	VIANA NATAÇÃO CLUBE	9.821.437,53	3.678,00		3.678,00		
04070102 - FINS DESPORTIVOS	Lei N.º75/2013, 12 Setembro	APOIO À ATIVIDADE REGULAR ÀS ASSOCIAÇÕES DESPORTIVOS	509887287	VIANA NATAÇÃO CLUBE	9.821.437,53	10.530,00		10.530,00		

VISUALIZAR REGISTOS S/ EXECUÇÃO : S

Tipo de despesa	Disposições legais [1]	Finalidade [2]	Entidade beneficiária NIF	Entidade beneficiária Nome / Designação [3]	Despesas Orçamentadas [4]	Despesas autorizadas [5]	Despesas pagas [6]	Despesas autorizadas e não pagas [7]=[5]-[6]	Devolução de transf. / subs. ocorrida no exercício [8]	Observações [9]
04070102 - FINS DESPORTIVOS	Lei N.º75/2013, 12 Setembro	PROTOCOLOS DE COLABORAÇÃO DESPORTIVOS DEL2022/10/17 ADICIONAL 1000EUROS/MES	509887287	VIANA NATAÇÃO CLUBE	9.821.437,53	3.000,00	3.000,00			
04070102 - FINS DESPORTIVOS	Lei N.º75/2013, 12 Setembro	PROTOCOLOS FINS DEPSPORTIVOS	509887287	VIANA NATAÇÃO CLUBE	9.821.437,53	2.000,00	2.000,00			
04070102 - FINS DESPORTIVOS	Lei N.º75/2013, 12 Setembro	PROTOCOLOS FINS DEPSPORTIVOS	509887287	VIANA NATAÇÃO CLUBE	9.821.437,53	1.000,00	1.000,00			
04070102 - FINS DESPORTIVOS	Lei N.º75/2013, 12 Setembro	APOIO À ATIVIDADE REGULAR ÀS ASSOCIAÇÕES DESPORTIVOS	510008330	ASSOCIAÇÃO ORNITOLÓGICA VIANENSE	9.821.437,53	250,00		250,00		
04070102 - FINS DESPORTIVOS	Lei N.º75/2013, 12 Setembro	APOIO À ATIVIDADE REGULAR ÀS ASSOCIAÇÕES DESPORTIVOS	510464173	ASSOCIAÇÃO DESPORTIVA DE BTT "OS PEUMATICOS"	9.821.437,53	5.000,00		5.000,00		
04070102 - FINS DESPORTIVOS	Lei N.º75/2013, 12 Setembro	APOIO AO DESENVOLVIMENTO DA ATIVIDADE NAUTICA NAS ESCOLAS (DE 01/01 A 31/10) DEL 13/01/2023	510745369	VIANA REMADORES DO LIMA	9.821.437,53	38.000,00	38.000,00			
04070102 - FINS DESPORTIVOS	Lei N.º75/2013, 12 Setembro	APOIO MENSAL ASSOCIAÇÕES DESPORTIVAS DEL. 2023/04/18	510745369	VIANA REMADORES DO LIMA	9.821.437,53	9.000,00	6.000,00	3.000,00		
04070102 - FINS DESPORTIVOS	Lei N.º75/2013, 12 Setembro	APOIO TECNICO AOS JOGOS NAUTICOS ATLÂNTICOS 2022 DEL. 13/01/2023	510745369	VIANA REMADORES DO LIMA	9.821.437,53	6.500,00	6.500,00			
04070102 - FINS DESPORTIVOS	Lei N.º75/2013, 12 Setembro	APOIO À ATIVIDADE REGULAR ÀS ASSOCIAÇÕES DESPORTIVOS	510745369	VIANA REMADORES DO LIMA	9.821.437,53	2.500,00		2.500,00		
04070102 - FINS DESPORTIVOS	Lei N.º75/2013, 12 Setembro	APOIO À ATIVIDADE REGULAR ÀS ASSOCIAÇÕES DESPORTIVOS	510745369	VIANA REMADORES DO LIMA	9.821.437,53	5.000,00		5.000,00		
04070102 - FINS DESPORTIVOS	Lei N.º75/2013, 12 Setembro	APOIO À REALIZAÇÃO DE ATIVIDADES DESPORTIVA PONTUAIS/ESPECIAIS - MEDIDA 4 DEL. 2023/04/04	510745369	VIANA REMADORES DO LIMA	9.821.437,53	5.000,00	5.000,00			
04070102 - FINS DESPORTIVOS	Lei N.º75/2013, 12 Setembro	APOIO À REALIZAÇÃO DE ATIVIDADES DESPORTIVA PONTUAIS/ESPECIAIS - MEDIDA 4 DEL. 2023/04/04	510745369	VIANA REMADORES DO LIMA	9.821.437,53	6.000,00	5.000,00	1.000,00		
04070102 - FINS DESPORTIVOS	Lei N.º75/2013, 12 Setembro	Apoio ao Desenvolvimento da Atividade Náutica nas Escolas - Alteração à deliberação de 2 de novembro	510745369	VIANA REMADORES DO LIMA	9.821.437,53	3.800,00	3.800,00			
04070102 - FINS DESPORTIVOS	Lei N.º75/2013, 12 Setembro	Apoio à Atividade Desportiva - Medida 4 - Cidade Europeia do Desporto 2023 - deliberação 22/02/2023	510745369	VIANA REMADORES DO LIMA	9.821.437,53	17.000,00	17.000,00			
04070102 - FINS DESPORTIVOS	Lei N.º75/2013, 12 Setembro	NAUTICAS ESCOLAS NOV 2023	510745369	VIANA REMADORES DO LIMA	9.821.437,53	3.800,00	3.800,00			
04070102 - FINS DESPORTIVOS	Lei N.º75/2013, 12 Setembro	PROTOCOLOS DE COLABORAÇÃO DESPORTIVOS DEL2022/10/17 ADICIONAL 1000EUROS/MES	510745369	VIANA REMADORES DO LIMA	9.821.437,53	3.000,00	3.000,00			
04070102 - FINS DESPORTIVOS	Lei N.º75/2013, 12 Setembro	PROTOCOLOS FINS DEPSPORTIVOS	510745369	VIANA REMADORES DO LIMA	9.821.437,53	600,00	600,00			
04070102 - FINS DESPORTIVOS	Lei N.º75/2013, 12 Setembro	PROTOCOLOS FINS DEPSPORTIVOS	510745369	VIANA REMADORES DO LIMA	9.821.437,53	1.000,00	1.000,00			
04070102 - FINS DESPORTIVOS	Lei N.º75/2013, 12 Setembro	PROTOCOLOS FINS DEPSPORTIVOS	510745369	VIANA REMADORES DO LIMA	9.821.437,53	1.000,00	1.000,00			
04070102 - FINS DESPORTIVOS	Lei N.º75/2013, 12 Setembro	APOIO À ATIVIDADE REGULAR ÀS ASSOCIAÇÕES DESPORTIVOS	513223126	SPORT UNIAO CARDILENSE	9.821.437,53	2.200,00		2.200,00		
04070102 - FINS DESPORTIVOS	Lei N.º75/2013, 12 Setembro	PROTOCOLOS FINS DEPSPORTIVOS	513248633	ASEKF -ASSOCIAÇÃO SEISHIN KYOKUSHIN KARATE PORTUGAL	9.821.437,53	1.000,00	1.000,00			
04070102 - FINS DESPORTIVOS	Lei N.º75/2013, 12 Setembro	APOIO À ATIVIDADE REGULAR ÀS ASSOCIAÇÕES DESPORTIVOS	513427759	VIANA MOTOR CLUB 98	9.821.437,53	1.000,00		1.000,00		
04070102 - FINS DESPORTIVOS	Lei N.º75/2013, 12 Setembro	PROTOCOLOS FINS DEPSPORTIVOS	513427759	VIANA MOTOR CLUB 98	9.821.437,53	10.000,00	10.000,00			
04070102 - FINS DESPORTIVOS	Lei N.º75/2013, 12 Setembro	APOIO À ATIVIDADE REGULAR ÀS ASSOCIAÇÕES DESPORTIVOS	513759077	COORDENADA DECIMAL- ASS. NADADORES SALVADORES	9.821.437,53	986,00		986,00		
04070102 - FINS DESPORTIVOS	Lei N.º75/2013, 12 Setembro	APOIO À ATIVIDADE REGULAR ÀS ASSOCIAÇÕES DESPORTIVOS	513862129	CLUBE DE GOLFE VIANA DO CASTELO	9.821.437,53	275,00		275,00		
04070102 - FINS DESPORTIVOS	Lei N.º75/2013, 12 Setembro	APOIO À ATIVIDADE REGULAR ÀS ASSOCIAÇÕES DESPORTIVOS	514629401	VIANA GARÇAS CLUBE	9.821.437,53	550,00		550,00		
04070102 - FINS DESPORTIVOS	Lei N.º75/2013, 12 Setembro	APOIO À ATIVIDADE REGULAR ÀS ASSOCIAÇÕES DESPORTIVOS	515125466	ASS. DESP. ATLETAS CROSSFIT - CROSSBOX VIKING	9.821.437,53	250,00		250,00		

VISUALIZAR REGISTOS S/ EXECUÇÃO : S

Tipo de despesa	Disposições legais	Finalidade	Entidade beneficiária		Despesas Orçamentadas	Despesas autorizadas	Despesas pagas	Despesas autorizadas e não pagas	Devolução de transf. / subs. ocorrida no exercício	Observações
			NIF	Nome / Designação						
	[1]	[2]		[3]	[4]	[5]	[6]	[7]=[5]-[6]	[8]	[9]
04070102 - FINS DESPORTIVOS	Lei N.º75/2013, 12 Setembro	APOIO À REALIZAÇÃO DE ATIVIDADES DESPORTIVA PONTUAIS/ESPECIAIS - MEDIDA 4 DEL. 2023/04/04	515125466	ASS. DESP. ATLETAS CROSSFIT - CROSSBOX VIKINS	9.821.437,53	10.000,00	5.000,00	5.000,00		
04070102 - FINS DESPORTIVOS	Lei N.º75/2013, 12 Setembro	APOIO À ATIVIDADE REGULAR ÀS ASSOCIAÇÕES DESPORTIVOS	515582476	ASSOCIAÇÃO VIANA ACADEMIA FUTFENIX	9.821.437,53	2.000,00		2.000,00		
04070102 - FINS DESPORTIVOS	Lei N.º75/2013, 12 Setembro	Contrato de Patrocínio Desportivo APF World Tour - deliberação 03/10/2023	516146505	WATERMAN LEAGUE UNI LDA	9.821.437,53	60.000,00	60.000,00			
04070102 - FINS DESPORTIVOS	Lei N.º75/2013, 12 Setembro	Contrato de Patrocínio Desportivo APF World Tour - deliberação 25/07/2023	516146505	WATERMAN LEAGUE UNI LDA	9.821.437,53	60.000,00	60.000,00			
04070102 - FINS DESPORTIVOS	Lei N.º75/2013, 12 Setembro	APOIO À ATIVIDADE REGULAR ÀS ASSOCIAÇÕES DESPORTIVOS	516157353	CLUBE NÁUTICO E AMBIENTAL DO NEIVA - CNAN	9.821.437,53	250,00		250,00		
04070102 - FINS DESPORTIVOS	Lei N.º75/2013, 12 Setembro	APOIO À ATIVIDADE REGULAR ÀS ASSOCIAÇÕES DESPORTIVOS	516158600	ALEXANDRA CARVALHO - ASSOCIAÇÃO DESPORTIVA CULTURAL E RECREATIVA	9.821.437,53	250,00		250,00		
04070102 - FINS DESPORTIVOS	Lei N.º75/2013, 12 Setembro	PROTOCOLOS FINS DEPSPORTIVOS	516158600	ALEXANDRA CARVALHO - ASSOCIAÇÃO DESPORTIVA CULTURAL E RECREATIVA	9.821.437,53	1.625,00	1.625,00			
04070102 - FINS DESPORTIVOS	Lei N.º75/2013, 12 Setembro	APOIO À ATIVIDADE REGULAR ÀS ASSOCIAÇÕES DESPORTIVOS	516293729	ASSOCIAÇÃO TRILHOS DE VIANA	9.821.437,53	250,00		250,00		
04070102 - FINS DESPORTIVOS	Lei N.º75/2013, 12 Setembro	APOIO À REALIZAÇÃO DE ATIVIDADES DESPORTIVAS PONTUAIS/ESPECIAIS - MEDIDAD 4 DEL 06/03/2023	516293729	ASSOCIAÇÃO TRILHOS DE VIANA	9.821.437,53	3.000,00	3.000,00			
04070102 - FINS DESPORTIVOS	Lei N.º75/2013, 12 Setembro	APOIO À ATIVIDADE REGULAR ÀS ASSOCIAÇÕES DESPORTIVOS	517071282	ASSOCIAÇÃO CULT DESP REC JUNTOS DE MÃOS DADAS	9.821.437,53	250,00		250,00		
04070102 - FINS DESPORTIVOS	Lei N.º75/2013, 12 Setembro	APOIO À ATIVIDADE REGULAR ÀS ASSOCIAÇÕES DESPORTIVOS	600041212	SERVIÇOS ACÇÃO SOCIAL INST. POLITÉCNICO V. CASTELO	9.821.437,53	4.000,00		4.000,00		
04070102 - FINS DESPORTIVOS	Lei N.º75/2013, 12 Setembro	APOIO À ATIVIDADE REGULAR ÀS ASSOCIAÇÕES DESPORTIVOS	501637050	SEIGHIN KYOKUSHIN KARATE ORGANIZATION DE PORTUGAL	9.821.437,53	550,00		550,00		
04070102 - FINS DESPORTIVOS	Lei N.º75/2013, 12 Setembro	PROTOCOLO DE COLABORAÇÃO E PATROCÍNIO DESPORTIVO ENTRE O MUNICÍPIO DE VIANA DO CASTELO E WORLD SKATE	901650200	WORLD SKATE EUROPE	9.821.437,53	25.000,00	12.500,00	12.500,00		
04070104 - FINS SOCIAIS	Lei N.º75/2013, 12 Setembro	APOIO À ATIVIDADE REGULAR ÀS ASSOCIAÇÕES SOCIAIS	248526740	MARIA MARGARIDA SINTRA COELHO	9.821.437,53	700,00		700,00		
04070104 - FINS SOCIAIS	Lei N.º75/2013, 12 Setembro	PROTOCOLOS DE COLABORAÇÃO COM IPSS E INSTITUIÇÕES E MOVIMENTO ASSOCIATIVO PARA 2023 DEL. 2023/04/04	500745749	CRUZ VERMELHA PORTUGUESA	9.821.437,53	3.300,00	2.200,00	1.100,00		
04070104 - FINS SOCIAIS	Lei N.º75/2013, 12 Setembro	PROTOCOLOS FINS SOCIAIS	500745749	CRUZ VERMELHA PORTUGUESA	9.821.437,53	3.300,00	3.300,00			
04070104 - FINS SOCIAIS	Lei N.º75/2013, 12 Setembro	RENOVAÇÃO PROTOCOLO IMPLEMENTAÇÃO DA UNIDADE MÓVEL DE SAUDE DEL. 07/02/2023 (5000EUROS/MES)	500745749	CRUZ VERMELHA PORTUGUESA	9.821.437,53	37.000,00	25.000,00	12.000,00		
04070104 - FINS SOCIAIS	Lei N.º75/2013, 12 Setembro	APOIO À ATIVIDADE REGULAR ÀS ASSOCIAÇÕES SOCIAIS	500794979	ASSOCIAÇÃO CULTURAL E DE EDUCAÇÃO POPULAR - ACEP	9.821.437,53	22.076,20		22.076,20		
04070104 - FINS SOCIAIS	Lei N.º75/2013, 12 Setembro	PROTOCOLO DE COOPERAÇÃO ENTRE O MUNICIPIO E ACEP ANO 2023 DEL. 31/10/2022	500794979	ASSOCIAÇÃO CULTURAL E DE EDUCAÇÃO POPULAR - ACEP	9.821.437,53	40.000,00	22.076,20	17.923,80		
04070104 - FINS SOCIAIS	Lei N.º75/2013, 12 Setembro	PROTOCOLOS FINS SOCIAIS	500794979	ASSOCIAÇÃO CULTURAL E DE EDUCAÇÃO POPULAR - ACEP	9.821.437,53	41.698,34	41.698,34			
04070104 - FINS SOCIAIS	Lei N.º75/2013, 12 Setembro	APOIO À ATIVIDADE REGULAR ÀS ASSOCIAÇÕES SOCIAIS	500819106	ASS. REFORMADOS PENS. DISTRITO V.CASTELO	9.821.437,53	1.500,00		1.500,00		
04070104 - FINS SOCIAIS	Lei N.º75/2013, 12 Setembro	APOIO À ATIVIDADE REGULAR ÀS ASSOCIAÇÕES SOCIAIS	500819106	ASS. REFORMADOS PENS. DISTRITO V.CASTELO	9.821.437,53					
04070104 - FINS SOCIAIS	Lei N.º75/2013, 12 Setembro	APOIO À ATIVIDADE REGULAR ÀS ASSOCIAÇÕES SOCIAIS	500819106	ASS. REFORMADOS PENS. DISTRITO V.CASTELO	9.821.437,53	300,00		300,00		

VISUALIZAR REGISTOS S/ EXECUÇÃO : S

Tipo de despesa	Disposições legais	Finalidade	Entidade beneficiária		Despesas Orçamentadas	Despesas autorizadas	Despesas pagas	Despesas autorizadas e não pagas	Devolução de transf. / subs. ocorrida no exercício	Observações
			NIF	Nome / Designação						
	[1]	[2]		[3]	[4]	[5]	[6]	[7]=[5]-[6]	[8]	[9]
04070104 - FINS SOCIAIS	Lei N.º75/2013, 12 Setembro	PROTOCOLOS DE COLABORAÇÃO COM IPSS E INSTITUIÇÕES E MOVIMENTO ASSOCIATIVO PARA 2023 DEL. 2023/04/04	500819106	ASS. REFORMADOS PENS. DISTRITO V.CASTELO	9.821.437,53	3.900,00	3.250,00	650,00		
04070104 - FINS SOCIAIS	Lei N.º75/2013, 12 Setembro	PROTOCOLOS FINS SOCIAIS	500819106	ASS. REFORMADOS PENS. DISTRITO V.CASTELO	9.821.437,53	3.250,00	3.250,00			
04070104 - FINS SOCIAIS	Lei N.º75/2013, 12 Setembro	APOIO À ATIVIDADE REGULAR ÀS ASSOCIAÇÕES SOCIAIS	500841489	SANTA CASA MISERICORDIA VIANA CASTELO	9.821.437,53	2.800,00		2.800,00		
04070104 - FINS SOCIAIS	Lei N.º75/2013, 12 Setembro	APOIO À ATIVIDADE REGULAR ÀS ASSOCIAÇÕES SOCIAIS	500841489	SANTA CASA MISERICORDIA VIANA CASTELO	9.821.437,53	2.000,00		2.000,00		
04070104 - FINS SOCIAIS	Lei N.º75/2013, 12 Setembro	APOIO À ATIVIDADE REGULAR ÀS ASSOCIAÇÕES SOCIAIS	500843902	LAR DE SANTA TERESA	9.821.437,53	2.100,00		2.100,00		
04070104 - FINS SOCIAIS	Lei N.º75/2013, 12 Setembro	APOIO À ATIVIDADE REGULAR ÀS ASSOCIAÇÕES SOCIAIS	500843902	LAR DE SANTA TERESA	9.821.437,53	9.000,00		9.000,00		
04070104 - FINS SOCIAIS	Lei N.º75/2013, 12 Setembro	APOIO À ATIVIDADE REGULAR ÀS ASSOCIAÇÕES SOCIAIS	500843902	LAR DE SANTA TERESA	9.821.437,53	500,00		500,00		
04070104 - FINS SOCIAIS	Lei N.º75/2013, 12 Setembro	APOIO À ATIVIDADE REGULAR ÀS ASSOCIAÇÕES SOCIAIS	500843902	LAR DE SANTA TERESA	9.821.437,53	9.000,00		9.000,00		
04070104 - FINS SOCIAIS	Lei N.º75/2013, 12 Setembro	APOIO À ATIVIDADE REGULAR ÀS ASSOCIAÇÕES SOCIAIS	500843902	LAR DE SANTA TERESA	9.821.437,53	7.000,00		7.000,00		
04070104 - FINS SOCIAIS	Lei N.º75/2013, 12 Setembro	APOIO À ATIVIDADE REGULAR ÀS ASSOCIAÇÕES SOCIAIS	500843902	LAR DE SANTA TERESA	9.821.437,53	2.100,00		2.100,00		
04070104 - FINS SOCIAIS	Lei N.º75/2013, 12 Setembro	APOIO À ATIVIDADE REGULAR ÀS ASSOCIAÇÕES SOCIAIS	500843902	LAR DE SANTA TERESA	9.821.437,53	15.000,00		15.000,00		
04070104 - FINS SOCIAIS	Lei N.º75/2013, 12 Setembro	PROTOCOLOS FINS SOCIAIS	500843902	LAR DE SANTA TERESA	9.821.437,53	18.000,00	18.000,00			
04070104 - FINS SOCIAIS	Lei N.º75/2013, 12 Setembro	PROTOCOLOS FINS SOCIAIS	500843902	LAR DE SANTA TERESA	9.821.437,53	15.000,00	15.000,00			
04070104 - FINS SOCIAIS	Lei N.º75/2013, 12 Setembro	PROTOCOLOS FINS SOCIAIS	500843902	LAR DE SANTA TERESA	9.821.437,53	9.000,00	9.000,00			
04070104 - FINS SOCIAIS	Lei N.º75/2013, 12 Setembro	PROTOCOLOS FINS SOCIAIS	500843902	LAR DE SANTA TERESA	9.821.437,53	18.000,00	18.000,00			
04070104 - FINS SOCIAIS	Lei N.º75/2013, 12 Setembro	APOIO À ATIVIDADE REGULAR ÀS ASSOCIAÇÕES SOCIAIS	500877262	CASA DOS RAPAZES E OFICINAS DE S. JOSÉ	9.821.437,53	500,00		500,00		
04070104 - FINS SOCIAIS	Lei N.º75/2013, 12 Setembro	APOIO À ATIVIDADE REGULAR ÀS ASSOCIAÇÕES SOCIAIS	500877262	CASA DOS RAPAZES E OFICINAS DE S. JOSÉ	9.821.437,53	500,00		500,00		
04070104 - FINS SOCIAIS	Lei N.º75/2013, 12 Setembro	PROTOCOLOS DE COLABORAÇÃO COM IPSS E INSTITUIÇÕES E MOVIMENTO ASSOCIATIVO PARA 2023 DEL. 2023/04/04	500877262	CASA DOS RAPAZES E OFICINAS DE S. JOSÉ	9.821.437,53	3.000,00	2.500,00	500,00		
04070104 - FINS SOCIAIS	Lei N.º75/2013, 12 Setembro	PROTOCOLOS FINS SOCIAIS	500877262	CASA DOS RAPAZES E OFICINAS DE S. JOSÉ	9.821.437,53	3.000,00	3.000,00			
04070104 - FINS SOCIAIS	Lei N.º75/2013, 12 Setembro	APOIO À ATIVIDADE REGULAR ÀS ASSOCIAÇÕES SOCIAIS	500912483	CASA DO POVO DE AFIFE	9.821.437,53	150,00		150,00		
04070104 - FINS SOCIAIS	Lei N.º75/2013, 12 Setembro	APOIO À ATIVIDADE REGULAR ÀS ASSOCIAÇÕES SOCIAIS	500972052	CORPO NACIONAL DE ESCUTAS C N E ESCUTISMO CATOLICO PORTUGUES	9.821.437,53	1.080,00		1.080,00		
04070104 - FINS SOCIAIS	Lei N.º75/2013, 12 Setembro	APOIO À ATIVIDADE REGULAR ÀS ASSOCIAÇÕES SOCIAIS	500972052	CORPO NACIONAL DE ESCUTAS C N E ESCUTISMO CATOLICO PORTUGUES	9.821.437,53	3.705,00		3.705,00		
04070104 - FINS SOCIAIS	Lei N.º75/2013, 12 Setembro	APOIO À ATIVIDADE REGULAR ÀS ASSOCIAÇÕES SOCIAIS	500972052	CORPO NACIONAL DE ESCUTAS C N E ESCUTISMO CATOLICO PORTUGUES	9.821.437,53	8.472,00		8.472,00		
04070104 - FINS SOCIAIS	Lei N.º75/2013, 12 Setembro	APOIO À ATIVIDADE REGULAR ÀS ASSOCIAÇÕES SOCIAIS	500972052	CORPO NACIONAL DE ESCUTAS C N E ESCUTISMO CATOLICO PORTUGUES	9.821.437,53	500,00		500,00		
04070104 - FINS SOCIAIS	Lei N.º75/2013, 12 Setembro	APOIO À ATIVIDADE REGULAR ÀS ASSOCIAÇÕES SOCIAIS	500972052	CORPO NACIONAL DE ESCUTAS C N E ESCUTISMO CATOLICO PORTUGUES	9.821.437,53	1.560,00		1.560,00		
04070104 - FINS SOCIAIS	Lei N.º75/2013, 12 Setembro	APOIO À ATIVIDADE REGULAR ÀS ASSOCIAÇÕES SOCIAIS	500972052	CORPO NACIONAL DE ESCUTAS C N E ESCUTISMO CATOLICO PORTUGUES	9.821.437,53					
04070104 - FINS SOCIAIS	Lei N.º75/2013, 12 Setembro	APOIO À ATIVIDADE REGULAR ÀS ASSOCIAÇÕES SOCIAIS	500972052	CORPO NACIONAL DE ESCUTAS C N E ESCUTISMO CATOLICO PORTUGUES	9.821.437,53	7.030,00		7.030,00		
04070104 - FINS SOCIAIS	Lei N.º75/2013, 12 Setembro	APOIO À ATIVIDADE REGULAR ÀS ASSOCIAÇÕES SOCIAIS	500972052	CORPO NACIONAL DE ESCUTAS C N E ESCUTISMO CATOLICO PORTUGUES	9.821.437,53	7.030,00		7.030,00		
04070104 - FINS SOCIAIS	Lei N.º75/2013, 12 Setembro	APOIO À ATIVIDADE REGULAR ÀS ASSOCIAÇÕES SOCIAIS	500977305	ASSOCIAÇÃO DE GUIAS DE PORTUGAL - COMISSARIADO DE V.C.	9.821.437,53	2.000,00		2.000,00		
04070104 - FINS SOCIAIS	Lei N.º75/2013, 12 Setembro	APOIO À ATIVIDADE REGULAR ÀS ASSOCIAÇÕES SOCIAIS	500977305	ASSOCIAÇÃO DE GUIAS DE PORTUGAL - COMISSARIADO DE V.C.	9.821.437,53	1.280,00		1.280,00		

VISUALIZAR REGISTOS S/ EXECUÇÃO : S

Tipo de despesa	Disposições legais	Finalidade	Entidade beneficiária		Despesas Orçamentadas	Despesas autorizadas	Despesas pagas	Despesas autorizadas e não pagas	Devolução de transf. / subs. ocorrida no exercício	Observações
			NIF	Nome / Designação						
	[1]	[2]		[3]	[4]	[5]	[6]	[7]=[5]-[6]	[8]	[9]
04070104 - FINS SOCIAIS	Lei N.º75/2013, 12 Setembro	PROTOCOLO DE COLABORAÇÃO COM JF ALVARÃES ANO LETIVO 2023/2024 DEL. 05/09/2023 (SET A DEZ 2023)	501067604	FREGUESIA DE ALVARÃES	9.821.437,53	5.100,00	2.040,00	3.060,00		
04070104 - FINS SOCIAIS	Lei N.º75/2013, 12 Setembro	PROTOCOLOS FINS SOCIAIS	501067604	FREGUESIA DE ALVARÃES	9.821.437,53	8.160,00	3.060,00	5.100,00		
04070104 - FINS SOCIAIS	Lei N.º75/2013, 12 Setembro	PROTOCOLOS FINS SOCIAIS	501110100	CAVCC-COOPERATIVA AGRÍCOLA DE VIANA DO CASTELO E CAMINHA,CRL	9.821.437,53	22.500,00	10.000,00	12.500,00		
04070104 - FINS SOCIAIS	Lei N.º75/2013, 12 Setembro	Celebração de Protocolo de Cooperação e Apoio Financeiro entre o Município e a Associação Humanitári	501121234	ASSOCIAÇÃO HUMANITARIA BOMBEIROS VOLUNTARIOS	9.821.437,53	27.000,00	13.500,00	13.500,00		
04070104 - FINS SOCIAIS	Lei N.º75/2013, 12 Setembro	PROTOCOLOS FINS SOCIAIS	501121234	ASSOCIAÇÃO HUMANITARIA BOMBEIROS VOLUNTARIOS	9.821.437,53	6.750,00	6.750,00			
04070104 - FINS SOCIAIS	Lei N.º75/2013, 12 Setembro	APOIO À ATIVIDADE REGULAR ÀS ASSOCIAÇÕES SOCIAIS	501141731	ASSOCIAÇÃO EMPRESARIAL DE VIANA DO CASTELO	9.821.437,53					
04070104 - FINS SOCIAIS	Lei N.º75/2013, 12 Setembro	APOIO À ATIVIDADE REGULAR ÀS ASSOCIAÇÕES SOCIAIS	501161058	CENTRO SOCIAL E PAROQUIAL DE PERRE	9.821.437,53	1.104,50		1.104,50		
04070104 - FINS SOCIAIS	Lei N.º75/2013, 12 Setembro	APOIO À ATIVIDADE REGULAR ÀS ASSOCIAÇÕES SOCIAIS	501161058	CENTRO SOCIAL E PAROQUIAL DE PERRE	9.821.437,53	1.200,00		1.200,00		
04070104 - FINS SOCIAIS	Lei N.º75/2013, 12 Setembro	APOIO À DISTRIBUIÇÃO DE CABAZES NATAL PC4383/22 DE. 2022/12/13	501170001	FABRICA IGREJA PAROQUIAL SANTA MARTA DE PORTUZELO	9.821.437,53	300,00	300,00			
04070104 - FINS SOCIAIS	Lei N.º75/2013, 12 Setembro	APOIO À ATIVIDADE REGULAR ÀS ASSOCIAÇÕES SOCIAIS	501179712	CENTRO SOCIAL PAROQUIAL SENHOR SOCORRO	9.821.437,53	2.250,00		2.250,00		
04070104 - FINS SOCIAIS	Lei N.º75/2013, 12 Setembro	APOIO À ATIVIDADE REGULAR ÀS ASSOCIAÇÕES SOCIAIS	501179712	CENTRO SOCIAL PAROQUIAL SENHOR SOCORRO	9.821.437,53	2.250,00		2.250,00		
04070104 - FINS SOCIAIS	Lei N.º75/2013, 12 Setembro	DELIBERAÇÃO 26 JUNHO 2023 -PROJETO IR A PRAIA COM A ESCOLA	501187600	CENTRO SOCIAL E CULTURAL - MEADELA	9.821.437,53	600,00	600,00			
04070104 - FINS SOCIAIS	Lei N.º75/2013, 12 Setembro	PROTOCOLOS FINS SOCIAIS	501187600	CENTRO SOCIAL E CULTURAL - MEADELA	9.821.437,53	570,00	570,00			
04070104 - FINS SOCIAIS	Lei N.º75/2013, 12 Setembro	APOIO À ATIVIDADE REGULAR ÀS ASSOCIAÇÕES SOCIAIS	501197559	CENTRO SOCIAL DA PAROQUIA DE STA MARTA PORTUZELO	9.821.437,53	2.000,00		2.000,00		
04070104 - FINS SOCIAIS	Lei N.º75/2013, 12 Setembro	APOIO À ATIVIDADE REGULAR ÀS ASSOCIAÇÕES SOCIAIS	501197559	CENTRO SOCIAL DA PAROQUIA DE STA MARTA PORTUZELO	9.821.437,53	2.950,00		2.950,00		
04070104 - FINS SOCIAIS	Lei N.º75/2013, 12 Setembro	APOIO À ATIVIDADE REGULAR ÀS ASSOCIAÇÕES SOCIAIS	501337903	POSTO ASSISTENCIA SOCIAL DE ALVARAES	9.821.437,53	13.332,00		13.332,00		
04070104 - FINS SOCIAIS	Lei N.º75/2013, 12 Setembro	APOIO À ATIVIDADE REGULAR ÀS ASSOCIAÇÕES SOCIAIS	501337903	POSTO ASSISTENCIA SOCIAL DE ALVARAES	9.821.437,53	950,00		950,00		
04070104 - FINS SOCIAIS	Lei N.º75/2013, 12 Setembro	Protocolo de Rendimento Social de Inserção - deliberação 13/01/2023	501337903	POSTO ASSISTENCIA SOCIAL DE ALVARAES	9.821.437,53	40.843,05	40.843,05			
04070104 - FINS SOCIAIS	Lei N.º75/2013, 12 Setembro	APOIO À ATIVIDADE REGULAR ÀS ASSOCIAÇÕES SOCIAIS	501342664	CENTRO SOCIAL E PAROQUIAL DE VILA DE PUNHE	9.821.437,53	1.200,00		1.200,00		
04070104 - FINS SOCIAIS	Lei N.º75/2013, 12 Setembro	APOIO À ATIVIDADE REGULAR ÀS ASSOCIAÇÕES SOCIAIS	501342664	CENTRO SOCIAL E PAROQUIAL DE VILA DE PUNHE	9.821.437,53	1.197,00		1.197,00		
04070104 - FINS SOCIAIS	Lei N.º75/2013, 12 Setembro	APOIO À ATIVIDADE REGULAR ÀS ASSOCIAÇÕES SOCIAIS	501383875	CENTRO SOCIAL E CULTURAL DE BARROSELAS	9.821.437,53	2.000,00		2.000,00		
04070104 - FINS SOCIAIS	Lei N.º75/2013, 12 Setembro	APOIO À ATIVIDADE REGULAR ÀS ASSOCIAÇÕES SOCIAIS	501383875	CENTRO SOCIAL E CULTURAL DE BARROSELAS	9.821.437,53	1.880,00		1.880,00		
04070104 - FINS SOCIAIS	Lei N.º75/2013, 12 Setembro	APOIO À ATIVIDADE REGULAR ÀS ASSOCIAÇÕES SOCIAIS	501436260	CENTRO SOCIAL PAROQUIAL DE S SEBASTIAO DE CHAFE	9.821.437,53	560,00		560,00		
04070104 - FINS SOCIAIS	Lei N.º75/2013, 12 Setembro	APOIO À ATIVIDADE REGULAR ÀS ASSOCIAÇÕES SOCIAIS	501436260	CENTRO SOCIAL PAROQUIAL DE S SEBASTIAO DE CHAFE	9.821.437,53	600,00		600,00		
04070104 - FINS SOCIAIS	Lei N.º75/2013, 12 Setembro	APOIO À ATIVIDADE REGULAR ÀS ASSOCIAÇÕES SOCIAIS	501534822	CENTRO SOCIAL E PAROQUIAL NOSSA SENHORA DE FATIMA	9.821.437,53	825,00		825,00		
04070104 - FINS SOCIAIS	Lei N.º75/2013, 12 Setembro	APOIO À ATIVIDADE REGULAR ÀS ASSOCIAÇÕES SOCIAIS	501534822	CENTRO SOCIAL E PAROQUIAL NOSSA SENHORA DE FATIMA	9.821.437,53	950,00		950,00		
04070104 - FINS SOCIAIS	Lei N.º75/2013, 12 Setembro	APOIO À ATIVIDADE REGULAR ÀS ASSOCIAÇÕES SOCIAIS	501534822	CENTRO SOCIAL E PAROQUIAL NOSSA SENHORA DE FATIMA	9.821.437,53	4.000,00		4.000,00		
04070104 - FINS SOCIAIS	Lei N.º75/2013, 12 Setembro	APOIO À ATIVIDADE REGULAR ÀS ASSOCIAÇÕES SOCIAIS	501534822	CENTRO SOCIAL E PAROQUIAL NOSSA SENHORA DE FATIMA	9.821.437,53	2.000,00		2.000,00		

VISUALIZAR REGISTOS S/ EXECUÇÃO : S

Tipo de despesa	Disposições legais	Finalidade	Entidade beneficiária		Despesas Orçamentadas	Despesas autorizadas	Despesas pagas	Despesas autorizadas e não pagas	Devolução de transf. / subs. ocorrida no exercício	Observações
			NIF	Nome / Designação						
	[1]	[2]		[3]	[4]	[5]	[6]	[7]=[5]-[6]	[8]	[9]
04070104 - FINS SOCIAIS	Lei N.º75/2013, 12 Setembro	APOIO À ATIVIDADE REGULAR ÀS ASSOCIAÇÕES SOCIAIS	501534822	CENTRO SOCIAL E PAROQUIAL NOSSA SENHORA DE FATIMA	9.821.437,53					
04070104 - FINS SOCIAIS	Lei N.º75/2013, 12 Setembro	APOIO À ATIVIDADE REGULAR ÀS ASSOCIAÇÕES SOCIAIS	501534822	CENTRO SOCIAL E PAROQUIAL NOSSA SENHORA DE FATIMA	9.821.437,53	500,00		500,00		
04070104 - FINS SOCIAIS	Lei N.º75/2013, 12 Setembro	APOIO À ATIVIDADE REGULAR ÀS ASSOCIAÇÕES SOCIAIS	501534822	CENTRO SOCIAL E PAROQUIAL NOSSA SENHORA DE FATIMA	9.821.437,53	4.600,00		4.600,00		
04070104 - FINS SOCIAIS	Lei N.º75/2013, 12 Setembro	PROTOCOLOS DE COLABORAÇÃO COM IPSS E INSTITUIÇÕES E MOVIMENTO ASSOCIATIVO PARA 2023 DEL. 2023/04/04	501534822	CENTRO SOCIAL E PAROQUIAL NOSSA SENHORA DE FATIMA	9.821.437,53	1.800,00	1.800,00			
04070104 - FINS SOCIAIS	Lei N.º75/2013, 12 Setembro	PROTOCOLOS FINS SOCIAIS	501534822	CENTRO SOCIAL E PAROQUIAL NOSSA SENHORA DE FATIMA	9.821.437,53	1.800,00	1.800,00			
04070104 - FINS SOCIAIS	Lei N.º75/2013, 12 Setembro	Protocolo de Cooperação Serviço de Atendimento e Acompanhamento Social (SAAS) - deliberação 13/01/2	501534822	CENTRO SOCIAL E PAROQUIAL NOSSA SENHORA DE FATIMA	9.821.437,53	50.536,50	50.536,50			
04070104 - FINS SOCIAIS	Lei N.º75/2013, 12 Setembro	Protocolo de Rendimento Social de Inserção - deliberação 13/01/2023	501534822	CENTRO SOCIAL E PAROQUIAL NOSSA SENHORA DE FATIMA	9.821.437,53	40.843,05	40.843,05			
04070104 - FINS SOCIAIS	Lei N.º75/2013, 12 Setembro	APOIO À ATIVIDADE REGULAR ÀS ASSOCIAÇÕES SOCIAIS	501536124	CENTRO SOCIAL P. S. ROMÃO NEIVA	9.821.437,53	682,00		682,00		
04070104 - FINS SOCIAIS	Lei N.º75/2013, 12 Setembro	APOIO À ATIVIDADE REGULAR ÀS ASSOCIAÇÕES SOCIAIS	501536124	CENTRO SOCIAL P. S. ROMÃO NEIVA	9.821.437,53	700,00		700,00		
04070104 - FINS SOCIAIS	Lei N.º75/2013, 12 Setembro	APOIO À ATIVIDADE REGULAR ÀS ASSOCIAÇÕES SOCIAIS	501541454	FABRICA IGREJA PAROQUIAL S.LOURENÇO DA MONTARIA	9.821.437,53					
04070104 - FINS SOCIAIS	Lei N.º75/2013, 12 Setembro	APOIO À ATIVIDADE REGULAR ÀS ASSOCIAÇÕES SOCIAIS	501541454	FABRICA IGREJA PAROQUIAL S.LOURENÇO DA MONTARIA	9.821.437,53	3.000,00		3.000,00		
04070104 - FINS SOCIAIS	Lei N.º75/2013, 12 Setembro	PROTOCOLOS FINS SOCIAIS	501541454	FABRICA IGREJA PAROQUIAL S.LOURENÇO DA MONTARIA	9.821.437,53	4.200,00	4.200,00			
04070104 - FINS SOCIAIS	Lei N.º75/2013, 12 Setembro	APOIO À ATIVIDADE REGULAR ÀS ASSOCIAÇÕES SOCIAIS	501621601	JUNTA DIOCESANA ASSO.CAT. INTER.SERV.JUV.FEMININA	9.821.437,53	2.250,00		2.250,00		
04070104 - FINS SOCIAIS	Lei N.º75/2013, 12 Setembro	APOIO À ATIVIDADE REGULAR ÀS ASSOCIAÇÕES SOCIAIS	501621601	JUNTA DIOCESANA ASSO.CAT. INTER.SERV.JUV.FEMININA	9.821.437,53	3.000,00		3.000,00		
04070104 - FINS SOCIAIS	Lei N.º75/2013, 12 Setembro	PROTOCOLO DE COLABORAÇÃO E APOIO FINANCEIRO AOS SERVIÇOS SOCIAIS DOS TRABALHADORES MUNICIPAIS DE VIA	501674020	SERVICOS SOCIAIS DOS TRABALHADORES MUNICIPAIS DE VIANA DO CASTELO	9.821.437,53	29.000,00	28.000,00	1.000,00		
04070104 - FINS SOCIAIS	Lei N.º75/2013, 12 Setembro	PROTOCOLOS FINS SOCIAIS	501674020	SERVICOS SOCIAIS DOS TRABALHADORES MUNICIPAIS DE VIANA DO CASTELO	9.821.437,53	15.500,00	15.500,00			
04070104 - FINS SOCIAIS	Lei N.º75/2013, 12 Setembro	PROTOCOLOS FINS SOCIAIS	501674020	SERVICOS SOCIAIS DOS TRABALHADORES MUNICIPAIS DE VIANA DO CASTELO	9.821.437,53	1.000,00	1.000,00			
04070104 - FINS SOCIAIS	Lei N.º75/2013, 12 Setembro	PROTOCOLOS FINS SOCIAIS	501674020	SERVICOS SOCIAIS DOS TRABALHADORES MUNICIPAIS DE VIANA DO CASTELO	9.821.437,53	21.000,00	21.000,00			
04070104 - FINS SOCIAIS	Lei N.º75/2013, 12 Setembro	ADICIONAL A REQ.4617/2022	501898000	CENTRO SOCIAL PAROQUIAL CASTELO NEIVA	9.821.437,53	2.900,00	2.900,00			
04070104 - FINS SOCIAIS	Lei N.º75/2013, 12 Setembro	PROTOCOLOS FINS SOCIAIS	501898000	CENTRO SOCIAL PAROQUIAL CASTELO NEIVA	9.821.437,53	2.900,00	2.900,00			
04070104 - FINS SOCIAIS	Lei N.º75/2013, 12 Setembro	APOIO À ATIVIDADE REGULAR ÀS ASSOCIAÇÕES SOCIAIS	502143800	CENTRO SOCIAL PAROQUIAL DE SANTA MARIA MAIOR	9.821.437,53	2.300,00		2.300,00		
04070104 - FINS SOCIAIS	Lei N.º75/2013, 12 Setembro	APOIO À ATIVIDADE REGULAR ÀS ASSOCIAÇÕES SOCIAIS	502143800	CENTRO SOCIAL PAROQUIAL DE SANTA MARIA MAIOR	9.821.437,53	2.332,00		2.332,00		
04070104 - FINS SOCIAIS	Lei N.º75/2013, 12 Setembro	PROTOCOLOS DE COLABORAÇÃO COM IPSS E INSTITUIÇÕES E MOVIMENTO ASSOCIATIVO PARA 2023 DEL. 2023/04/04	502410132	ACAPO-ASS.CEGOS E AMBLIOPES DE PORTUGAL(D.NACIONAL)	9.821.437,53	3.000,00	2.500,00	500,00		
04070104 - FINS SOCIAIS	Lei N.º75/2013, 12 Setembro	PROTOCOLOS FINS SOCIAIS	502410132	ACAPO-ASS.CEGOS E AMBLIOPES DE PORTUGAL(D.NACIONAL)	9.821.437,53	3.000,00	3.000,00			
04070104 - FINS SOCIAIS	Lei N.º75/2013, 12 Setembro	Protocolo do Rendimento Social de Inserção - deliberação 10/01/2023	502549343	CENTRO PAROQUIAL PROMOCAO SOCIAL E CULTURAL BARQUE	9.821.437,53	52.200,40	52.200,40			

VISUALIZAR REGISTOS S/ EXECUÇÃO : S

Tipo de despesa	Disposições legais	Finalidade	Entidade beneficiária		Despesas Orçamentadas	Despesas autorizadas	Despesas pagas	Despesas autorizadas e não pagas	Devolução de transf. / subs. ocorrida no exercício	Observações
			NIF	Nome / Designação						
	[1]	[2]		[3]	[4]	[5]	[6]	[7]=[5]-[6]	[8]	[9]
04070104 - FINS SOCIAIS	Lei N.º75/2013, 12 Setembro	APOIO À ATIVIDADE REGULAR ÀS ASSOCIAÇÕES SOCIAIS	502567562	CARITAS DIOCESANA DE VIANA DO CASTELO	9.821.437,53	4.500,00		4.500,00		
04070104 - FINS SOCIAIS	Lei N.º75/2013, 12 Setembro	APOIO À ATIVIDADE REGULAR ÀS ASSOCIAÇÕES SOCIAIS	502567562	CARITAS DIOCESANA DE VIANA DO CASTELO	9.821.437,53	8.000,00		8.000,00		
04070104 - FINS SOCIAIS	Lei N.º75/2013, 12 Setembro	PROTOCOLOS DE COLABORAÇÃO COM IPSS E INSTITUIÇÕES E MOVIMENTO ASSOCIATIVO PARA 2023 DEL. 2023/04/04	502567562	CARITAS DIOCESANA DE VIANA DO CASTELO	9.821.437,53	12.000,00	8.000,00	4.000,00		
04070104 - FINS SOCIAIS	Lei N.º75/2013, 12 Setembro	PROTOCOLOS FINS SOCIAIS	502567562	CARITAS DIOCESANA DE VIANA DO CASTELO	9.821.437,53	24.000,00	24.000,00			
04070104 - FINS SOCIAIS	Lei N.º75/2013, 12 Setembro	APOIO À ATIVIDADE REGULAR ÀS ASSOCIAÇÕES SOCIAIS	502798955	SOCIEDADE PORTUGUESA DE MEDICINA INTERNA	9.821.437,53	8.610,00		8.610,00		
04070104 - FINS SOCIAIS	Lei N.º75/2013, 12 Setembro	APOIO À ATIVIDADE REGULAR ÀS ASSOCIAÇÕES SOCIAIS	503748935	GABINETE SOCIAL DE ATENDIMENTO FAMILIA - GAF	9.821.437,53	950,00		950,00		
04070104 - FINS SOCIAIS	Lei N.º75/2013, 12 Setembro	APOIO À ATIVIDADE REGULAR ÀS ASSOCIAÇÕES SOCIAIS	503748935	GABINETE SOCIAL DE ATENDIMENTO FAMILIA - GAF	9.821.437,53	2.000,00		2.000,00		
04070104 - FINS SOCIAIS	Lei N.º75/2013, 12 Setembro	APOIO À ATIVIDADE REGULAR ÀS ASSOCIAÇÕES SOCIAIS	503748935	GABINETE SOCIAL DE ATENDIMENTO FAMILIA - GAF	9.821.437,53	3.000,00		3.000,00		
04070104 - FINS SOCIAIS	Lei N.º75/2013, 12 Setembro	APOIO À ATIVIDADE REGULAR ÀS ASSOCIAÇÕES SOCIAIS	503748935	GABINETE SOCIAL DE ATENDIMENTO FAMILIA - GAF	9.821.437,53					
04070104 - FINS SOCIAIS	Lei N.º75/2013, 12 Setembro	APOIO À ATIVIDADE REGULAR ÀS ASSOCIAÇÕES SOCIAIS	503748935	GABINETE SOCIAL DE ATENDIMENTO FAMILIA - GAF	9.821.437,53					
04070104 - FINS SOCIAIS	Lei N.º75/2013, 12 Setembro	APOIO À ATIVIDADE REGULAR ÀS ASSOCIAÇÕES SOCIAIS	503748935	GABINETE SOCIAL DE ATENDIMENTO FAMILIA - GAF	9.821.437,53	8.000,00		8.000,00		
04070104 - FINS SOCIAIS	Lei N.º75/2013, 12 Setembro	APOIO À DISTRIBUIÇÃO DE CABAZES NATAL PC4383/22 DE. 2022/12/33	503748935	GABINETE SOCIAL DE ATENDIMENTO FAMILIA - GAF	9.821.437,53	1.000,00	1.000,00			
04070104 - FINS SOCIAIS	Lei N.º75/2013, 12 Setembro	COHDO DE PARCERIA - CMVC/GAF/PASA - CONTRATOS LOCAIS DE DESENVOLVIMENTO SOCIAL DE 3ª GERAÇÃO - DELIB	503748935	GABINETE SOCIAL DE ATENDIMENTO FAMILIA - GAF	9.821.437,53	33.332,00	33.332,00			
04070104 - FINS SOCIAIS	Lei N.º75/2013, 12 Setembro	PROTOCOLOS DE COLABORAÇÃO COM IPSS E INSTITUIÇÕES E MOVIMENTO ASSOCIATIVO PARA 2023 DEL. 2023/04/04	503748935	GABINETE SOCIAL DE ATENDIMENTO FAMILIA - GAF	9.821.437,53	3.162,00	2.108,00	1.054,00		
04070104 - FINS SOCIAIS	Lei N.º75/2013, 12 Setembro	PROTOCOLOS DE COLABORAÇÃO COM IPSS E INSTITUIÇÕES E MOVIMENTO ASSOCIATIVO PARA 2023 DEL. 2023/04/04	503748935	GABINETE SOCIAL DE ATENDIMENTO FAMILIA - GAF	9.821.437,53	12.000,00	8.000,00	4.000,00		
04070104 - FINS SOCIAIS	Lei N.º75/2013, 12 Setembro	PROTOCOLOS FINS SOCIAIS	503748935	GABINETE SOCIAL DE ATENDIMENTO FAMILIA - GAF	9.821.437,53	24.000,00	24.000,00			
04070104 - FINS SOCIAIS	Lei N.º75/2013, 12 Setembro	PROTOCOLOS FINS SOCIAIS	503748935	GABINETE SOCIAL DE ATENDIMENTO FAMILIA - GAF	9.821.437,53	1.980,00	1.980,00			
04070104 - FINS SOCIAIS	Lei N.º75/2013, 12 Setembro	PROTOCOLOS FINS SOCIAIS	503748935	GABINETE SOCIAL DE ATENDIMENTO FAMILIA - GAF	9.821.437,53	3.162,00	3.162,00			
04070104 - FINS SOCIAIS	Lei N.º75/2013, 12 Setembro	PROTOCOLOS FINS SOCIAIS	503748935	GABINETE SOCIAL DE ATENDIMENTO FAMILIA - GAF	9.821.437,53	28.000,00	28.000,00			
04070104 - FINS SOCIAIS	Lei N.º75/2013, 12 Setembro	Protocolo de Rendimento Social de Inserção - deliberação 13/01/2023	503748935	GABINETE SOCIAL DE ATENDIMENTO FAMILIA - GAF	9.821.437,53	40.843,05	40.843,05			
04070104 - FINS SOCIAIS	Lei N.º75/2013, 12 Setembro	APOIO À ATIVIDADE REGULAR ÀS ASSOCIAÇÕES SOCIAIS	503753076	CENTRO SOCIAL PAROQUIAL ST.LEOCÁDIA	9.821.437,53	3.600,00		3.600,00		
04070104 - FINS SOCIAIS	Lei N.º75/2013, 12 Setembro	APOIO À ATIVIDADE REGULAR ÀS ASSOCIAÇÕES SOCIAIS	503873349	ASSOCIACAO JUVENIL DE DEAO - A.J.D	9.821.437,53					
04070104 - FINS SOCIAIS	Lei N.º75/2013, 12 Setembro	APOIO À ATIVIDADE REGULAR ÀS ASSOCIAÇÕES SOCIAIS	503873349	ASSOCIACAO JUVENIL DE DEAO - A.J.D	9.821.437,53					
04070104 - FINS SOCIAIS	Lei N.º75/2013, 12 Setembro	PROTOCOLO DE COOPERAÇÃO ENTREO MUNICIPIO E O CENTRO PAROQUIAL E SOCIAL RIBA LIMA2022/2023 DELIBERAÇÃ	503997757	CENTRO PAROQUIAL E SOCIAL DE LANHESES	9.821.437,53	9.000,00	6.000,00	3.000,00		
04070104 - FINS SOCIAIS	Lei N.º75/2013, 12 Setembro	PROTOCOLOS FINS SOCIAIS	503997757	CENTRO PAROQUIAL E SOCIAL DE LANHESES	9.821.437,53	9.000,00	9.000,00			

VISUALIZAR REGISTOS S/ EXECUÇÃO : S

Tipo de despesa	Disposições legais [1]	Finalidade [2]	Entidade beneficiária NIF	Entidade beneficiária Nome / Designação [3]	Despesas Orçamentadas [4]	Despesas autorizadas [5]	Despesas pagas [6]	Despesas autorizadas e não pagas [7]=[5]-[6]	Devolução de transf. / subs. ocorrida no exercício [8]	Observações [9]
04070104 - FINS SOCIAIS	Lei N.º75/2013, 12 Setembro	APOIO À ATIVIDADE REGULAR ÀS ASSOCIAÇÕES SOCIAIS	504092790	ESCOLA SUPERIOR DE EDUCAÇÃO DE VIANA DO CASTELO	9.821.437,53					
04070104 - FINS SOCIAIS	Lei N.º75/2013, 12 Setembro	APOIO À ATIVIDADE REGULAR ÀS ASSOCIAÇÕES SOCIAIS	504630490	CENTRO SOCIAL E PAROQUIAL DE AREOSA	9.821.437,53	400,00		400,00		
04070104 - FINS SOCIAIS	Lei N.º75/2013, 12 Setembro	APOIO À ATIVIDADE REGULAR ÀS ASSOCIAÇÕES SOCIAIS	504630490	CENTRO SOCIAL E PAROQUIAL DE AREOSA	9.821.437,53	2.000,00		2.000,00		
04070104 - FINS SOCIAIS	Lei N.º75/2013, 12 Setembro	Colaboração na resposta a necessidades específicas e pontuais das famílias residentes nas Urbanizaçõ	504630490	CENTRO SOCIAL E PAROQUIAL DE AREOSA	9.821.437,53	11.000,00	10.000,00	1.000,00		
04070104 - FINS SOCIAIS	Lei N.º75/2013, 12 Setembro	PROTOCOLOS DE COLABORAÇÃO COM IPSS E INSTITUIÇÕES E MOVIMENTO ASSOCIATIVO PARA 2023 DEL. 2023/04/04	504630490	CENTRO SOCIAL E PAROQUIAL DE AREOSA	9.821.437,53	2.100,00	1.750,00	350,00		
04070104 - FINS SOCIAIS	Lei N.º75/2013, 12 Setembro	PROTOCOLOS FINS SOCIAIS	504630490	CENTRO SOCIAL E PAROQUIAL DE AREOSA	9.821.437,53	2.100,00	2.100,00			
04070104 - FINS SOCIAIS	Lei N.º75/2013, 12 Setembro	APOIO À ATIVIDADE REGULAR ÀS ASSOCIAÇÕES SOCIAIS	504646885	APPACDM DE VIANA DO CASTELO	9.821.437,53					
04070104 - FINS SOCIAIS	Lei N.º75/2013, 12 Setembro	APOIO À ATIVIDADE REGULAR ÀS ASSOCIAÇÕES SOCIAIS	504646885	APPACDM DE VIANA DO CASTELO	9.821.437,53					
04070104 - FINS SOCIAIS	Lei N.º75/2013, 12 Setembro	APOIO À ATIVIDADE REGULAR ÀS ASSOCIAÇÕES SOCIAIS	504646885	APPACDM DE VIANA DO CASTELO	9.821.437,53	9.212,80		9.212,80		
04070104 - FINS SOCIAIS	Lei N.º75/2013, 12 Setembro	PROTOCOLOS DE COLABORAÇÃO COM IPSS E INSTITUIÇÕES E MOVIMENTO ASSOCIATIVO PARA 2023 DEL. 2023/04/04	504646885	APPACDM DE VIANA DO CASTELO	9.821.437,53	1.500,00	1.250,00	250,00		
04070104 - FINS SOCIAIS	Lei N.º75/2013, 12 Setembro	PROTOCOLOS FINS SOCIAIS	504646885	APPACDM DE VIANA DO CASTELO	9.821.437,53	8.088,15	8.088,15			
04070104 - FINS SOCIAIS	Lei N.º75/2013, 12 Setembro	PROTOCOLOS FINS SOCIAIS	504646885	APPACDM DE VIANA DO CASTELO	9.821.437,53	1.500,00	1.500,00			
04070104 - FINS SOCIAIS	Lei N.º75/2013, 12 Setembro	PROTOCOLOS DE COLABORAÇÃO COM IPSS E INSTITUIÇÕES E MOVIMENTO ASSOCIATIVO PARA 2023 DEL. 2023/04/04	505097540	ASS. DADORES DE SANGUE DA FREGUESIA DA MEADELA	9.821.437,53	4.800,00	4.000,00	800,00		
04070104 - FINS SOCIAIS	Lei N.º75/2013, 12 Setembro	PROTOCOLOS FINS SOCIAIS	505097540	ASS. DADORES DE SANGUE DA FREGUESIA DA MEADELA	9.821.437,53	3.000,00	3.000,00			
04070104 - FINS SOCIAIS	Lei N.º75/2013, 12 Setembro	PROTOCOLO DE COLABORAÇÃO FINANCEIRA (PRESTAÇÕES MENSAIS) - DELIB. 27/01/2023	505214504	CENTRO DE INFORMACAO MEDIACAO E ARB.DE CONSUMO-CIAB	9.821.437,53	6.708,30	3.913,12	2.795,18		
04070104 - FINS SOCIAIS	Lei N.º75/2013, 12 Setembro	PROTOCOLOS FINS SOCIAIS	505214504	CENTRO DE INFORMACAO MEDIACAO E ARB.DE CONSUMO-CIAB	9.821.437,53	1.761,00	1.761,00			
04070104 - FINS SOCIAIS	Lei N.º75/2013, 12 Setembro	APOIO À ATIVIDADE REGULAR ÀS ASSOCIAÇÕES SOCIAIS	505983349	ASSOCIACAO DE REFORMADOS DE DARQUE	9.821.437,53	300,00		300,00		
04070104 - FINS SOCIAIS	Lei N.º75/2013, 12 Setembro	APOIO À ATIVIDADE REGULAR ÀS ASSOCIAÇÕES SOCIAIS	507858123	ASSOCIAÇÃO-SSVP-SOCIEDADE SÃO VICENTE DE PAULO-PORTUGAL	9.821.437,53					
04070104 - FINS SOCIAIS	Lei N.º75/2013, 12 Setembro	APOIO À ATIVIDADE REGULAR ÀS ASSOCIAÇÕES SOCIAIS	507858123	ASSOCIAÇÃO-SSVP-SOCIEDADE SÃO VICENTE DE PAULO-PORTUGAL	9.821.437,53	7.140,00		7.140,00		
04070104 - FINS SOCIAIS	Lei N.º75/2013, 12 Setembro	APOIO À DISTRIBUIÇÃO DE CABAZES NATAL PC4383/22 DE. 2022/12/13	507858123	ASSOCIAÇÃO-SSVP-SOCIEDADE SÃO VICENTE DE PAULO-PORTUGAL	9.821.437,53	6.300,00	6.300,00			
04070104 - FINS SOCIAIS	Lei N.º75/2013, 12 Setembro	PROTOCOLOS DE COLABORAÇÃO COM IPSS E INSTITUIÇÕES E MOVIMENTO ASSOCIATIVO PARA 2023 DEL. 2023/04/04	507858123	ASSOCIAÇÃO-SSVP-SOCIEDADE SÃO VICENTE DE PAULO-PORTUGAL	9.821.437,53	4.500,00	3.750,00	750,00		
04070104 - FINS SOCIAIS	Lei N.º75/2013, 12 Setembro	PROTOCOLOS FINS SOCIAIS	507858123	ASSOCIAÇÃO-SSVP-SOCIEDADE SÃO VICENTE DE PAULO-PORTUGAL	9.821.437,53	4.500,00	4.500,00			
04070104 - FINS SOCIAIS	Lei N.º75/2013, 12 Setembro	APOIO À ATIVIDADE REGULAR ÀS ASSOCIAÇÕES SOCIAIS	508539374	METHAMORPHYS - ASSOCIAÇÃO PORTUGUESA PARA O DESENVOLVIMENTO HUMANO	9.821.437,53	670,45		670,45		
04070104 - FINS SOCIAIS	Lei N.º75/2013, 12 Setembro	PROTOCOLOS DE COLABORAÇÃO COM IPSS E INSTITUIÇÕES E MOVIMENTO ASSOCIATIVO PARA 2023 DEL. 2023/04/04	508539374	METHAMORPHYS - ASSOCIAÇÃO PORTUGUESA PARA O DESENVOLVIMENTO HUMANO	9.821.437,53	1.350,00	1.125,00	225,00		

VISUALIZAR REGISTOS S/ EXECUÇÃO : S

Tipo de despesa	Disposições legais	Finalidade	Entidade beneficiária		Despesas Orçamentadas	Despesas autorizadas	Despesas pagas	Despesas autorizadas e não pagas	Devolução de transf. / subs. ocorrida no exercício	Observações
	[1]	[2]	NIF	Nome / Designação [3]	[4]	[5]	[6]	[7]=[5]-[6]	[8]	[9]
04070104 - FINS SOCIAIS	Lei N.º75/2013, 12 Setembro	PROTOCOLOS DE COLABORAÇÃO COM IPSS E INSTITUIÇÕES E MOVIMENTO ASSOCIATIVO PARA 2023 DEL. 2023/04/04	508539374	METHAMORPHYS - ASSOCIAÇÃO PORTUGUESA PARA O DESENVOLVIMENTO HUMANO	9.821.437,53	3.600,00	3.000,00	600,00		
04070104 - FINS SOCIAIS	Lei N.º75/2013, 12 Setembro	PROTOCOLOS FINS SOCIAIS	508539374	METHAMORPHYS - ASSOCIAÇÃO PORTUGUESA PARA O DESENVOLVIMENTO HUMANO	9.821.437,53	3.600,00	3.600,00			
04070104 - FINS SOCIAIS	Lei N.º75/2013, 12 Setembro	APOIO À ATIVIDADE REGULAR ÀS ASSOCIAÇÕES SOCIAIS	508951615	ASS. REFORMAD. PENS. BARROSELAS	9.821.437,53	1.000,00		1.000,00		
04070104 - FINS SOCIAIS	Lei N.º75/2013, 12 Setembro	PROTOCOLOS DE COLABORAÇÃO COM IPSS E INSTITUIÇÕES E MOVIMENTO ASSOCIATIVO PARA 2023 DEL. 2023/04/04	508951615	ASS. REFORMAD. PENS. BARROSELAS	9.821.437,53	2.700,00	2.250,00	450,00		
04070104 - FINS SOCIAIS	Lei N.º75/2013, 12 Setembro	PROTOCOLOS FINS SOCIAIS	508951615	ASS. REFORMAD. PENS. BARROSELAS	9.821.437,53	1.800,00	1.800,00			
04070104 - FINS SOCIAIS	Lei N.º75/2013, 12 Setembro	APOIO À ATIVIDADE REGULAR ÀS ASSOCIAÇÕES SOCIAIS	509048820	IRIS INCLUSIVA - ASSOCIAÇÃO DE CEGOS E AMBLIOPES	9.821.437,53					
04070104 - FINS SOCIAIS	Lei N.º75/2013, 12 Setembro	PROTOCOLOS DE COLABORAÇÃO COM IPSS E INSTITUIÇÕES E MOVIMENTO ASSOCIATIVO PARA 2023 DEL. 2023/04/04	509048820	IRIS INCLUSIVA - ASSOCIAÇÃO DE CEGOS E AMBLIOPES	9.821.437,53	1.800,00	1.500,00	300,00		
04070104 - FINS SOCIAIS	Lei N.º75/2013, 12 Setembro	PROTOCOLOS DE COLABORAÇÃO COM IPSS E INSTITUIÇÕES E MOVIMENTO ASSOCIATIVO PARA 2023 DEL. 2023/04/04	509048820	IRIS INCLUSIVA - ASSOCIAÇÃO DE CEGOS E AMBLIOPES	9.821.437,53	2.400,00	2.000,00	400,00		
04070104 - FINS SOCIAIS	Lei N.º75/2013, 12 Setembro	PROTOCOLOS FINS SOCIAIS	509048820	IRIS INCLUSIVA - ASSOCIAÇÃO DE CEGOS E AMBLIOPES	9.821.437,53	2.400,00	2.400,00			
04070104 - FINS SOCIAIS	Lei N.º75/2013, 12 Setembro	PROTOCOLOS FINS SOCIAIS	509048820	IRIS INCLUSIVA - ASSOCIAÇÃO DE CEGOS E AMBLIOPES	9.821.437,53	1.800,00	1.800,00			
04070104 - FINS SOCIAIS	Lei N.º75/2013, 12 Setembro	APOIO À ATIVIDADE REGULAR ÀS ASSOCIAÇÕES SOCIAIS	509136915	ASSOCIAÇÃO PARA A PARTILHA ALIMENTAR DE VIANA DO CASTELO	9.821.437,53	950,00		950,00		
04070104 - FINS SOCIAIS	Lei N.º75/2013, 12 Setembro	APOIO À ATIVIDADE REGULAR ÀS ASSOCIAÇÕES SOCIAIS	509136915	ASSOCIAÇÃO PARA A PARTILHA ALIMENTAR DE VIANA DO CASTELO	9.821.437,53	600,00		600,00		
04070104 - FINS SOCIAIS	Lei N.º75/2013, 12 Setembro	APOIO À ATIVIDADE REGULAR ÀS ASSOCIAÇÕES SOCIAIS	509583148	ASSOCIAÇÃO JUST A CHANGE	9.821.437,53	7.685,79		7.685,79		
04070104 - FINS SOCIAIS	Lei N.º75/2013, 12 Setembro	DESPESAS DE MANUTENÇÃO DO GUINCHO 2021 - 2023	509856586	ASSOCIAÇAO DE ARMADORES DE PESCA DE CASTELO DE NEIVA	9.821.437,53	2.045,62	2.045,62			
04070104 - FINS SOCIAIS	Lei N.º75/2013, 12 Setembro	PROTOCOLOS FINS SOCIAIS	509856586	ASSOCIAÇAO DE ARMADORES DE PESCA DE CASTELO DE NEIVA	9.821.437,53	2.500,00	2.500,00			
04070104 - FINS SOCIAIS	Lei N.º75/2013, 12 Setembro	APOIO À ATIVIDADE REGULAR ÀS ASSOCIAÇÕES SOCIAIS	510230881	RE-FOOD 4 GOOD - ASSOCIAÇÃO	9.821.437,53	1.500,00		1.500,00		
04070104 - FINS SOCIAIS	Lei N.º75/2013, 12 Setembro	APOIO À ATIVIDADE REGULAR ÀS ASSOCIAÇÕES SOCIAIS	510230881	RE-FOOD 4 GOOD - ASSOCIAÇÃO	9.821.437,53	1.500,00		1.500,00		
04070104 - FINS SOCIAIS	Lei N.º75/2013, 12 Setembro	APOIO À ATIVIDADE REGULAR ÀS ASSOCIAÇÕES SOCIAIS	510230881	RE-FOOD 4 GOOD - ASSOCIAÇÃO	9.821.437,53	2.250,00		2.250,00		
04070104 - FINS SOCIAIS	Lei N.º75/2013, 12 Setembro	PROTOCOLOS FINS SOCIAIS	510230881	RE-FOOD 4 GOOD - ASSOCIAÇÃO	9.821.437,53	3.750,00	3.750,00			
04070104 - FINS SOCIAIS	Lei N.º75/2013, 12 Setembro	PROTOCOLOS FINS SOCIAIS	510230881	RE-FOOD 4 GOOD - ASSOCIAÇÃO	9.821.437,53	2.500,00	2.500,00			
04070104 - FINS SOCIAIS	Lei N.º75/2013, 12 Setembro	PROTOCOLOS FINS SOCIAIS	510230881	RE-FOOD 4 GOOD - ASSOCIAÇÃO	9.821.437,53	2.500,00	2.500,00			
04070104 - FINS SOCIAIS	Lei N.º75/2013, 12 Setembro	PROTOCOLOS FINS SOCIAIS	510359533	ASSOCIAÇÃO GAP YEAR PORTUGAL	9.821.437,53	6.500,00	3.765,90	2.734,10		
04070104 - FINS SOCIAIS	Lei N.º75/2013, 12 Setembro	APOIO À ATIVIDADE REGULAR ÀS ASSOCIAÇÕES SOCIAIS	510907415	FUNDAÇÃO AMA AUTISMO	9.821.437,53	950,00		950,00		
04070104 - FINS SOCIAIS	Lei N.º75/2013, 12 Setembro	APOIO À ATIVIDADE REGULAR ÀS ASSOCIAÇÕES SOCIAIS	510907415	FUNDAÇÃO AMA AUTISMO	9.821.437,53	2.500,00		2.500,00		
04070104 - FINS SOCIAIS	Lei N.º75/2013, 12 Setembro	APOIO À ATIVIDADE REGULAR ÀS ASSOCIAÇÕES SOCIAIS	510907415	FUNDAÇÃO AMA AUTISMO	9.821.437,53					
04070104 - FINS SOCIAIS	Lei N.º75/2013, 12 Setembro	APOIO À ATIVIDADE REGULAR ÀS ASSOCIAÇÕES SOCIAIS	510907415	FUNDAÇÃO AMA AUTISMO	9.821.437,53					
04070104 - FINS SOCIAIS	Lei N.º75/2013, 12 Setembro	PROTOCOLOS DE COLABORAÇÃO COM IPSS E INSTITUIÇÕES E MOVIMENTO ASSOCIATIVO PARA 2023 DEL. 2023/04/04	510907415	FUNDAÇÃO AMA AUTISMO	9.821.437,53	9.000,00	6.000,00	3.000,00		

VISUALIZAR REGISTOS S/ EXECUÇÃO : S

Tipo de Despesa	Disposições legais [1]	Finalidade [2]	Entidade beneficiária NIF	Entidade beneficiária Nome / Designação [3]	Despesas Orçamentadas [4]	Despesas autorizadas [5]	Despesas pagas [6]	Despesas autorizadas e não pagas [7]=[5]-[6]	Devolução de transf. / subs. ocorrida no exercício [8]	Observações [9]
04070104 - FINS SOCIAIS	Lei N.º75/2013, 12 Setembro	PROTOCOLOS DE COLABORAÇÃO COM IPSS E INSTITUIÇÕES E MOVIMENTO ASSOCIATIVO PARA 2023 DEL. 2023/04/04	510907415	FUNDAÇÃO AMA AUTISMO	9.821.437,53	9.000,00	6.000,00	3.000,00		
04070104 - FINS SOCIAIS	Lei N.º75/2013, 12 Setembro	PROTOCOLOS FINS SOCIAIS	510907415	FUNDAÇÃO AMA AUTISMO	9.821.437,53	9.000,00	9.000,00			
04070104 - FINS SOCIAIS	Lei N.º75/2013, 12 Setembro	PROTOCOLOS FINS SOCIAIS	510907415	FUNDAÇÃO AMA AUTISMO	9.821.437,53	9.000,00	9.000,00			
04070104 - FINS SOCIAIS	Lei N.º75/2013, 12 Setembro	PROTOCOLOS FINS SOCIAIS	510907415	FUNDAÇÃO AMA AUTISMO	9.821.437,53	12.000,00	12.000,00			
04070104 - FINS SOCIAIS	Lei N.º75/2013, 12 Setembro	protocolos apoio social deliberaçao 04/02/2021 PROGRAMA DEV INSERÇÃO DE PESSOAS COM ESPETRO DE AUTIS	510907415	FUNDAÇÃO AMA AUTISMO	9.821.437,53	30.000,00	30.000,00			
04070104 - FINS SOCIAIS	Lei N.º75/2013, 12 Setembro	APOIO À ATIVIDADE REGULAR ÀS ASSOCIAÇÕES SOCIAIS	513117431	ASS. DADORES SANGUE ARROSA	9.821.437,53	1.500,00		1.500,00		
04070104 - FINS SOCIAIS	Lei N.º75/2013, 12 Setembro	PROTOCOLOS DE COLABORAÇÃO COM IPSS E INSTITUIÇÕES E MOVIMENTO ASSOCIATIVO PARA 2023 DEL. 2023/04/04	513117431	ASS. DADORES SANGUE ARROSA	9.821.437,53	1.800,00	1.500,00	300,00		
04070104 - FINS SOCIAIS	Lei N.º75/2013, 12 Setembro	APOIO À ATIVIDADE REGULAR ÀS ASSOCIAÇÕES SOCIAIS	513149880	JOTAS DE VIANA - ASSOCIAÇÃO DIOCESANA DA PASTORAL JUVENIL DE VIANA DO CASTELO	9.821.437,53	4.900,00		4.900,00		
04070104 - FINS SOCIAIS	Lei N.º75/2013, 12 Setembro	SECRETARIADO DIOCESANO PASTORAL JUVENIL VC - RECEÇÃO DOS SIMBOLOS DAS JORNADAS MUNDIAIS DA JUV. - DE	513149880	JOTAS DE VIANA - ASSOCIAÇÃO DIOCESANA DA PASTORAL JUVENIL DE VIANA DO CASTELO	9.821.437,53	5.000,00	5.000,00			
04070104 - FINS SOCIAIS	Lei N.º75/2013, 12 Setembro	APOIO À ATIVIDADE REGULAR ÀS ASSOCIAÇÕES SOCIAIS	513283307	ASSOCIAÇÃO GATOS DE NINGUEM	9.821.437,53	3.500,00		3.500,00		
04070104 - FINS SOCIAIS	Lei N.º75/2013, 12 Setembro	PROTOCOLOS DE COLABORAÇÃO COM IPSS E INSTITUIÇÕES E MOVIMENTO ASSOCIATIVO PARA 2023 DEL. 2023/04/04	513283307	ASSOCIAÇÃO GATOS DE NINGUEM	9.821.437,53	1.200,00	1.000,00	200,00		
04070104 - FINS SOCIAIS	Lei N.º75/2013, 12 Setembro	PROTOCOLOS FINS SOCIAIS	513283307	ASSOCIAÇÃO GATOS DE NINGUEM	9.821.437,53	1.000,00	1.000,00			
04070104 - FINS SOCIAIS	Lei N.º75/2013, 12 Setembro	APOIO À ATIVIDADE REGULAR ÀS ASSOCIAÇÕES SOCIAIS	515355093	ASSOCIAÇÃO COMUNIDADE SAUDAVEL	9.821.437,53					
04070104 - FINS SOCIAIS	Lei N.º75/2013, 12 Setembro	III EDIÇÃO DAS JORNADAS DE CUIDADOS DE SAUDE NA COMUNIDADE DEL27/02/2020	515355093	ASSOCIAÇÃO COMUNIDADE SAUDAVEL	9.821.437,53	800,00	800,00			
04070104 - FINS SOCIAIS	Lei N.º75/2013, 12 Setembro	APOIO À ATIVIDADE REGULAR ÀS ASSOCIAÇÕES SOCIAIS	516121332	ASSOCIAÇAO DE PARALISIA CEREBRAL DE VIANA DO CASTELO	9.821.437,53	950,00		950,00		
04070104 - FINS SOCIAIS	Lei N.º75/2013, 12 Setembro	APOIO À ATIVIDADE REGULAR ÀS ASSOCIAÇÕES SOCIAIS	516121332	ASSOCIAÇAO DE PARALISIA CEREBRAL DE VIANA DO CASTELO	9.821.437,53					
04070104 - FINS SOCIAIS	Lei N.º75/2013, 12 Setembro	APOIO À ATIVIDADE REGULAR ÀS ASSOCIAÇÕES SOCIAIS	516121332	ASSOCIAÇAO DE PARALISIA CEREBRAL DE VIANA DO CASTELO	9.821.437,53	4.200,00		4.200,00		
04070104 - FINS SOCIAIS	Lei N.º75/2013, 12 Setembro	APOIO À ATIVIDADE REGULAR ÀS ASSOCIAÇÕES SOCIAIS	516121332	ASSOCIAÇAO DE PARALISIA CEREBRAL DE VIANA DO CASTELO	9.821.437,53	3.500,00		3.500,00		
04070104 - FINS SOCIAIS	Lei N.º75/2013, 12 Setembro	APOIO À ATIVIDADE REGULAR ÀS ASSOCIAÇÕES SOCIAIS	516121332	ASSOCIAÇAO DE PARALISIA CEREBRAL DE VIANA DO CASTELO	9.821.437,53	819,92		819,92		
04070104 - FINS SOCIAIS	Lei N.º75/2013, 12 Setembro	PROTOCOLOS FINS SOCIAIS	516121332	ASSOCIAÇAO DE PARALISIA CEREBRAL DE VIANA DO CASTELO	9.821.437,53	2.100,00	2.100,00			
04070104 - FINS SOCIAIS	Lei N.º75/2013, 12 Setembro	PROTOCOLOS FINS SOCIAIS	516121332	ASSOCIAÇAO DE PARALISIA CEREBRAL DE VIANA DO CASTELO	9.821.437,53	6.300,00	4.200,00	2.100,00		
04070104 - FINS SOCIAIS	Lei N.º75/2013, 12 Setembro	ADICIONAL COMPROMISSO 1854/23 (2 MESES)	516644165	ASSOCIAÇÃO RESGATE ADOÇÃO VIANA	9.821.437,53	750,00	750,00			
04070104 - FINS SOCIAIS	Lei N.º75/2013, 12 Setembro	APOIO À ATIVIDADE REGULAR ÀS ASSOCIAÇÕES SOCIAIS	516644165	ASSOCIAÇÃO RESGATE ADOÇÃO VIANA	9.821.437,53	600,00		600,00		
04070104 - FINS SOCIAIS	Lei N.º75/2013, 12 Setembro	PROTOCOLOS DE COLABORAÇÃO COM IPSS - 2022 - DELIB. 09/02/2021 (8 MESES DE 12)	516644165	ASSOCIAÇÃO RESGATE ADOÇÃO VIANA	9.821.437,53	1.500,00	1.500,00			
04070104 - FINS SOCIAIS	Lei N.º75/2013, 12 Setembro	PROTOCOLOS DE COLABORAÇÃO COM IPSS E INSTITUIÇÕES E MOVIMENTO ASSOCIATIVO PARA 2023 DEL. 2023/04/04C	516644165	ASSOCIAÇÃO RESGATE ADOÇÃO VIANA	9.821.437,53	2.250,00	2.250,00			
04070104 - FINS SOCIAIS	Lei N.º75/2013, 12 Setembro	APOIO À ATIVIDADE REGULAR ÀS ASSOCIAÇÕES SOCIAIS	516699105	ASSOCIAÇÃO DE PESCADORES DA RIBEIRINHA DE VIANA	9.821.437,53	5.500,00		5.500,00		

VISUALIZAR REGISTOS S/ EXECUÇÃO : S

Tipo de despesa	Disposições legais	Finalidade	Entidade beneficiária		Despesas Orçamentadas	Despesas autorizadas	Despesas pagas	Despesas autorizadas e não pagas	Devolução de transf. / subs. ocorrida no exercício	Observações
			NIF	Nome / Designação						
	[1]	[2]		[3]	[4]	[5]	[6]	[7]=[5]-[6]	[8]	[9]
04070104 - FINS SOCIAIS	Lei N.º75/2013, 12 Setembro	PROTOCOLOS FINS SOCIAIS	516699105	ASSOCIAÇÃO DE PESCADORES DA RIBEIRINHA DE VIANA	9.821.437,53	2.500,00	2.500,00			
04070104 - FINS SOCIAIS	Lei N.º75/2013, 12 Setembro	PROTOCOLOS FINS SOCIAIS	516699105	ASSOCIAÇÃO DE PESCADORES DA RIBEIRINHA DE VIANA	9.821.437,53	1.725,00	1.400,36	324,64		
04070108 - OUTRAS TRANSFERÊNCIAS	Lei N.º75/2013, 12 Setembro	CONCURSO VIANA JOVENS COM TALENTO	212234536	MANUEL JOSE RODRIGUES PEREIRA DE ALMEIDA	9.821.437,53	36.728,70	6.434,10	30.294,60		
04070108 - OUTRAS TRANSFERÊNCIAS	Lei N.º75/2013, 12 Setembro	Viana Jovens com Talento-2ªFASE PROJETO EM.PRESSAO	212234536	MANUEL JOSE RODRIGUES PEREIRA DE ALMEIDA	9.821.437,53	3.271,30	3.271,30			
04070108 - OUTRAS TRANSFERÊNCIAS	Lei N.º75/2013, 12 Setembro	Viana Jovens com Talento-2ªFASE PROJETO EM.PRESSAO	212234536	MANUEL JOSE RODRIGUES PEREIRA DE ALMEIDA	9.821.437,53	9.531,90	5.294,60	4.237,30		
04070108 - OUTRAS TRANSFERÊNCIAS	Lei N.º75/2013, 12 Setembro	CONCURSO VIANA JOVENS COM TALENTO	227665732	SUSANA RAQUEL AZEVEDO LIMA	9.821.437,53	36.728,70	8.310,60	28.418,10		
04070108 - OUTRAS TRANSFERÊNCIAS	Lei N.º75/2013, 12 Setembro	VIANA JOVENS EMPREENDEDORES	249781859	JOAO PAULO PEREIRA PEIXOTO	9.821.437,53	2.870,00	2.870,00		2.870,00	
04070108 - OUTRAS TRANSFERÊNCIAS	Lei N.º75/2013, 12 Setembro	VIANA JOVENS EMPREENDEDORES	249781859	JOAO PAULO PEREIRA PEIXOTO	9.821.437,53	9.200,00	4.610,00	4.650,00	4.610,00	
04070108 - OUTRAS TRANSFERÊNCIAS	Lei N.º75/2013, 12 Setembro	CONCURSO VIANA JOVENS COM TALENTO	264906020	MIGUEL HUGO NUNES JORGE TEODORO	9.821.437,53	36.728,70	11.984,00	24.744,70		
04070108 - OUTRAS TRANSFERÊNCIAS	Lei N.º75/2013, 12 Setembro	CONCURSO VIANA JOVENS COM TALENTO	272801895	TOMÉ NUNES PINTO	9.821.437,53	36.728,70	6.350,00	30.378,70	1.350,00	
04070108 - OUTRAS TRANSFERÊNCIAS	Lei N.º75/2013, 12 Setembro	Vigilância Florestal 2023	500972052	CORPO NACIONAL DE ESCUTAS C N E ESCUTISMO CATOLICO PORTUGUES	9.821.437,53	2.500,00		2.500,00		
04070108 - OUTRAS TRANSFERÊNCIAS	Lei N.º75/2013, 12 Setembro	ALARGAMENTO DE VIGILÂNCIA DE PRAIAS E REFORÇO DE SEGURANÇA NAS PRATICAS DESPORTIVAS NAUTICAS	501121234	ASSOCIAÇÃO HUMANITARIA BOMBEIROS VOLUNTARIOS	9.821.437,53	25.500,00	17.000,00	8.500,00		
04070108 - OUTRAS TRANSFERÊNCIAS	Lei N.º75/2013, 12 Setembro	Brigadas de Sapadores Florestais	501121234	ASSOCIAÇÃO HUMANITARIA BOMBEIROS VOLUNTARIOS	9.821.437,53	2.980,68	2.980,68			
04070108 - OUTRAS TRANSFERÊNCIAS	Lei N.º75/2013, 12 Setembro	Brigadas de Sapadores Florestais	501121234	ASSOCIAÇÃO HUMANITARIA BOMBEIROS VOLUNTARIOS	9.821.437,53	2.519,19	2.519,19			
04070108 - OUTRAS TRANSFERÊNCIAS	Lei N.º75/2013, 12 Setembro	Brigadas de Sapadores Florestais	501121234	ASSOCIAÇÃO HUMANITARIA BOMBEIROS VOLUNTARIOS	9.821.437,53	2.947,68	2.947,68			
04070108 - OUTRAS TRANSFERÊNCIAS	Lei N.º75/2013, 12 Setembro	Brigadas de Sapadores Florestais	501121234	ASSOCIAÇÃO HUMANITARIA BOMBEIROS VOLUNTARIOS	9.821.437,53	3.243,03	3.243,03			
04070108 - OUTRAS TRANSFERÊNCIAS	Lei N.º75/2013, 12 Setembro	Brigadas de Sapadores Florestais	501121234	ASSOCIAÇÃO HUMANITARIA BOMBEIROS VOLUNTARIOS	9.821.437,53	2.383,20	2.383,20			
04070108 - OUTRAS TRANSFERÊNCIAS	Lei N.º75/2013, 12 Setembro	Brigadas de Sapadores Florestais	501121234	ASSOCIAÇÃO HUMANITARIA BOMBEIROS VOLUNTARIOS	9.821.437,53	4.998,25	4.998,25			
04070108 - OUTRAS TRANSFERÊNCIAS	Lei N.º75/2013, 12 Setembro	Brigadas de Sapadores Florestais	501121234	ASSOCIAÇÃO HUMANITARIA BOMBEIROS VOLUNTARIOS	9.821.437,53	4.863,53	4.863,53			
04070108 - OUTRAS TRANSFERÊNCIAS	Lei N.º75/2013, 12 Setembro	Brigadas de Sapadores Florestais	501121234	ASSOCIAÇÃO HUMANITARIA BOMBEIROS VOLUNTARIOS	9.821.437,53	2.418,80	2.418,80			
04070108 - OUTRAS TRANSFERÊNCIAS	Lei N.º75/2013, 12 Setembro	Brigadas de Sapadores Florestais	501121234	ASSOCIAÇÃO HUMANITARIA BOMBEIROS VOLUNTARIOS	9.821.437,53	2.404,34	2.404,34			
04070108 - OUTRAS TRANSFERÊNCIAS	Lei N.º75/2013, 12 Setembro	Brigadas de Sapadores Florestais	501121234	ASSOCIAÇÃO HUMANITARIA BOMBEIROS VOLUNTARIOS	9.821.437,53	2.817,62	2.817,62			
04070108 - OUTRAS TRANSFERÊNCIAS	Lei N.º75/2013, 12 Setembro	Brigadas de Sapadores Florestais	501121234	ASSOCIAÇÃO HUMANITARIA BOMBEIROS VOLUNTARIOS	9.821.437,53	2.932,92	2.932,92			
04070108 - OUTRAS TRANSFERÊNCIAS	Lei N.º75/2013, 12 Setembro	Brigadas de Sapadores Florestais	501121234	ASSOCIAÇÃO HUMANITARIA BOMBEIROS VOLUNTARIOS	9.821.437,53	2.551,19	2.551,19			
04070108 - OUTRAS TRANSFERÊNCIAS	Lei N.º75/2013, 12 Setembro	APOIO À REALIZAÇÃO DO X ENCONTRO MUNDIAL DAS FAMILIAS	501123547	DIOCESE DE VIANA DO CASTELO - NOTICIAS DE VIANA	9.821.437,53	1.500,00		1.500,00		
04070108 - OUTRAS TRANSFERÊNCIAS	Lei N.º75/2013, 12 Setembro	AEVC Protocolo com AEVC para o desenvolvimento e disponibilização de Plataforma Digital - solução ce	501141731	ASSOCIAÇÃO EMPRESARIAL DE VIANA DO CASTELO	9.821.437,53					
04070108 - OUTRAS TRANSFERÊNCIAS	Lei N.º75/2013, 12 Setembro	Ações que visem a dinamização da estrutura empresarial e comercial do centro urbano, no período de N	501141731	ASSOCIAÇÃO EMPRESARIAL DE VIANA DO CASTELO	9.821.437,53	39.360,00	39.360,00			
04070108 - OUTRAS TRANSFERÊNCIAS	Lei N.º75/2013, 12 Setembro	CAMPANHA VIVER VIANA DO CASTELO	501141731	ASSOCIAÇÃO EMPRESARIAL DE VIANA DO CASTELO	9.821.437,53	3.597,75	3.597,75			

VISUALIZAR REGISTOS S/ EXECUÇÃO : S

Tipo de despesa	Disposições legais [1]	Finalidade [2]	Entidade beneficiária NIF	Entidade beneficiária Nome / Designação [3]	Despesas Orçamentadas [4]	Despesas autorizadas [5]	Despesas pagas [6]	Despesas autorizadas e não pagas [7]=[5]-[6]	Devolução de transf. / subs. ocorrida no exercício [8]	Observações [9]
04070108 - OUTRAS TRANSFERÊNCIAS	Lei N.º75/2013, 12 Setembro	ILUMINAÇÃO DE NATAL 4ª PRESTAÇÃO	501141731	ASSOCIAÇÃO EMPRESARIAL DE VIANA DO CASTELO	9.821.437,53	39.360,00	39.360,00			
04070108 - OUTRAS TRANSFERÊNCIAS	Lei N.º75/2013, 12 Setembro	ILUMINAÇÃO DE NATAL 5ª PRESTAÇÃO	501141731	ASSOCIAÇÃO EMPRESARIAL DE VIANA DO CASTELO	9.821.437,53	39.360,00	39.360,00			
04070108 - OUTRAS TRANSFERÊNCIAS	Lei N.º75/2013, 12 Setembro	PROTOCOLO ANIMAÇÃO DE NATAL - 3ª prestação	501141731	ASSOCIAÇÃO EMPRESARIAL DE VIANA DO CASTELO	9.821.437,53	39.360,00	39.360,00			
04070108 - OUTRAS TRANSFERÊNCIAS	Lei N.º75/2013, 12 Setembro	PROTOCOLO ANIMAÇÃO DE NATAL - DELIBERAÇÃO 31/10/2022	501141731	ASSOCIAÇÃO EMPRESARIAL DE VIANA DO CASTELO	9.821.437,53	39.360,00	39.360,00			
04070108 - OUTRAS TRANSFERÊNCIAS	Lei N.º75/2013, 12 Setembro	PROTOCOLO DE COLABORAÇÃO RENDA INCUBADORA DE EMPRESAS	501141731	ASSOCIAÇÃO EMPRESARIAL DE VIANA DO CASTELO	9.821.437,53	6.954,71	6.954,71			
04070108 - OUTRAS TRANSFERÊNCIAS	Lei N.º75/2013, 12 Setembro	PROTOCOLO DE COLABORAÇÃO RENDA INCUBADORA DE EMPRESAS	501141731	ASSOCIAÇÃO EMPRESARIAL DE VIANA DO CASTELO	9.821.437,53	6.825,00	6.825,00			
04070108 - OUTRAS TRANSFERÊNCIAS	Lei N.º75/2013, 12 Setembro	PROTOCOLO DE COLABORAÇÃO RENDA INCUBADORA DE EMPRESAS	501141731	ASSOCIAÇÃO EMPRESARIAL DE VIANA DO CASTELO	9.821.437,53	27.300,00	15.925,00	11.375,00		
04070108 - OUTRAS TRANSFERÊNCIAS	Lei N.º75/2013, 12 Setembro	APOIO À REALIZAÇÃO DE ATIVIDADES DE OCUPAÇÃO DE TEMPOS LIVRES ATL	501534822	CENTRO SOCIAL E PAROQUIAL NOSSA SENHORA DE FATIMA	9.821.437,53	1.000,00	1.000,00			
04070108 - OUTRAS TRANSFERÊNCIAS	Lei N.º75/2013, 12 Setembro	Apoio à realização de Atividades de Ocupação de Tempos Livres - ATL	501534822	CENTRO SOCIAL E PAROQUIAL NOSSA SENHORA DE FATIMA	9.821.437,53	1.000,00		1.000,00		
04070108 - OUTRAS TRANSFERÊNCIAS	Lei N.º75/2013, 12 Setembro	PROTOCOLO DE COLABORAÇÃO E COOPERAÇÃO FINENCEIRA COM O CENTRO SOCIAL E PAROQUIAL DE SÃO ROMÃO DO NEI	501536124	CENTRO SOCIAL P. S. ROMÃO NEIVA	9.821.437,53	7.800,00		7.800,00		
04070108 - OUTRAS TRANSFERÊNCIAS	Lei N.º75/2013, 12 Setembro	APOIO A NUCLEOS MUSEOLOGICOS DEL 2019/06/27- MOINHOS VENTO	501655247	GRUPO FOLCL. CULT. DANÇAS E CANTARES DE CARREÇO	9.821.437,53					
04070108 - OUTRAS TRANSFERÊNCIAS	Lei N.º75/2013, 12 Setembro	APOIO À REALIZAÇÃO DE ATIVIDADES DE OCUPAÇÃO DE TEMPOS LIVRES ATL	501898000	CENTRO SOCIAL PAROQUIAL CASTELO NEIVA	9.821.437,53	1.000,00		1.000,00		
04070108 - OUTRAS TRANSFERÊNCIAS	Lei N.º75/2013, 12 Setembro	Apoio financeiro a projetos de Baldios do Concelho de Viana do Castelo	503347124	ASSOCIAÇÃO FLORESTAL DO LIMA-AFL	9.821.437,53	7.898,46	7.898,46			
04070108 - OUTRAS TRANSFERÊNCIAS	Lei N.º75/2013, 12 Setembro	Apoio financeiro a projetos de Baldios do Concelho de Viana do Castelo DEL. 2023/05/16	503347124	ASSOCIAÇÃO FLORESTAL DO LIMA-AFL	9.821.437,53	10.000,00	10.000,00			
04070108 - OUTRAS TRANSFERÊNCIAS	Lei N.º75/2013, 12 Setembro	PROTOCOLOS DE SAPADORES FLORESTAIS	503347124	ASSOCIAÇÃO FLORESTAL DO LIMA-AFL	9.821.437,53					
04070108 - OUTRAS TRANSFERÊNCIAS	Lei N.º75/2013, 12 Setembro	PROTOCOLOS DE SAPADORES FLORESTAIS	503347124	ASSOCIAÇÃO FLORESTAL DO LIMA-AFL	9.821.437,53	32.500,00	27.750,00	4.750,00		
04070108 - OUTRAS TRANSFERÊNCIAS	Lei N.º75/2013, 12 Setembro	APOIO ÀS XXX JORNADAS DE CLASSIFICAÇÃO E ANÁLISE DE DADOS	503365165	CLAD-ASS.PORT.CLAS/ANALISE DE DADOS	9.821.437,53	1.000,00	1.000,00			
04070108 - OUTRAS TRANSFERÊNCIAS	Lei N.º75/2013, 12 Setembro	PROTOCOLO SAPADORES FLORESTAIS	503706566	ACEB-ASSOCIAÇÃO PARA A COOPERAÇÃO ENTRE BALDIOS	9.821.437,53	10.800,00	8.200,00	2.600,00		
04070108 - OUTRAS TRANSFERÊNCIAS	Lei N.º75/2013, 12 Setembro	PROTOCOLO SAPADORES FLORESTAIS	503706566	ACEB-ASSOCIAÇÃO PARA A COOPERAÇÃO ENTRE BALDIOS	9.821.437,53	24.400,00	24.300,00	100,00		
04070108 - OUTRAS TRANSFERÊNCIAS	Lei N.º75/2013, 12 Setembro	PROTOCOLOS DE COLABORAÇÃO I&D	503763877	INSTITUTO POLITÉCNICO DE VIANA DO CASTELO - IPVC	9.821.437,53					
04070108 - OUTRAS TRANSFERÊNCIAS	Lei N.º75/2013, 12 Setembro	PROTOCOLO COM CIAB	505214504	CENTRO DE INFORMACAO MEDIACAO E ARB.DE CONSUMO-CIAB	9.821.437,53					
04070108 - OUTRAS TRANSFERÊNCIAS	Lei N.º75/2013, 12 Setembro	ADICIONAL JOVENS EMPREENDEDORES	506037258	MUNICIPIO DE VIANA DO CASTELO	9.821.437,53	8.148,00		8.148,00		
04070108 - OUTRAS TRANSFERÊNCIAS	Lei N.º75/2013, 12 Setembro	CONCURSO VIANA JOVENS EMPREENDEDORES	506037258	MUNICIPIO DE VIANA DO CASTELO	9.821.437,53	5.762,00		5.762,00		
04070108 - OUTRAS TRANSFERÊNCIAS	Lei N.º75/2013, 12 Setembro	CONCURSO VIANA JOVENS EMPREENDEDORES	506037258	MUNICIPIO DE VIANA DO CASTELO	9.821.437,53	1.950,00		1.950,00		
04070108 - OUTRAS TRANSFERÊNCIAS	Lei N.º75/2013, 12 Setembro	Concurso Viana Jovens Empreendedores	506037258	MUNICIPIO DE VIANA DO CASTELO	9.821.437,53	5.000,00		5.000,00		
04070108 - OUTRAS TRANSFERÊNCIAS	Lei N.º75/2013, 12 Setembro	APOIO UBUNTU FEST - VIANA DO CASTELO 2023	507143841	INSTITUTO PADRE ANTONIO VIEIRA	9.821.437,53	5.000,00	5.000,00			
04070108 - OUTRAS TRANSFERÊNCIAS	Lei N.º75/2013, 12 Setembro	Protocolo Colaboração (Equipa de reforço) // Refeições //	507449053	FEDERACAO DOS BOMBEIROS DO DISTRITO DE VIANA DO CASTELO	9.821.437,53	848,94	848,94			

VISUALIZAR REGISTOS S/ EXECUÇÃO : S

Tipo de despesa	Disposições legais	Finalidade	Entidade beneficiária		Despesas Orçamentadas	Despesas autorizadas	Despesas pagas	Despesas autorizadas e não pagas	Devolução de transf. / subs. ocorrida no exercício	Observações
			NIF	Nome / Designação						
	[1]	[2]		[3]	[4]	[5]	[6]	[7]=[5]-[6]	[8]	[9]
04070108 - OUTRAS TRANSFERÊNCIAS	Lei N.º75/2013, 12 Setembro	Protocolo Colaboração (Equipa de reforço) // Refeições //	507649053	FEDERACAO DOS BOMBEIROS DO DISTRITO DE VIANA DO CASTELO	9.821.437,53	936,32	936,32			
04070108 - OUTRAS TRANSFERÊNCIAS	Lei N.º75/2013, 12 Setembro	CONCURSO QUADRAS POPULARES FESTA DA SR.ª D'AGONIA	510349781	JORNAL A AURORA DO LIMA	9.821.437,53	250,00	250,00			
04070108 - OUTRAS TRANSFERÊNCIAS	Lei N.º75/2013, 12 Setembro	PROTOCOLO PARA O DESENVOLVIMENTO DAS ATIVIDADES DE ENRIQUECIMENTO CURRICULAR	510815669	ASSOCIAÇÃO TEMPOS BRILHANTES	9.821.437,53	54.505,60	54.505,60			
04070108 - OUTRAS TRANSFERÊNCIAS	Lei N.º75/2013, 12 Setembro	PROTOCOLO PARA O DESENVOLVIMENTO DAS ATIVIDADES DE ENRIQUECIMENTO CURRICULAR	510815669	ASSOCIAÇÃO TEMPOS BRILHANTES	9.821.437,53	130.476,04	130.476,04			
04070108 - OUTRAS TRANSFERÊNCIAS	Lei N.º75/2013, 12 Setembro	PROTOCOLO PARA O DESENVOLVIMENTO DAS ATIVIDADES DE ENRIQUECIMENTO CURRICULAR	510815669	ASSOCIAÇÃO TEMPOS BRILHANTES	9.821.437,53	68.385,00		68.385,00		
04070108 - OUTRAS TRANSFERÊNCIAS	Lei N.º75/2013, 12 Setembro	Protocolo de colaboração	510838278	FREGUESIA DE MOGUEIRA,MEIXEDO E VILAR MURTEDA	9.821.437,53					
04070108 - OUTRAS TRANSFERÊNCIAS	Lei N.º75/2013, 12 Setembro	ATL DE FERIAS DA PASCOA 2022 PARA CRIANÇAS COM AUTISMO	510907415	FUNDAÇÃO AMA AUTISMO	9.821.437,53	3.000,00		3.000,00		
04070108 - OUTRAS TRANSFERÊNCIAS	Lei N.º75/2013, 12 Setembro	ATL para Alunos com Paralisia Cerebral e Autismo - Férias Letivas Páscoa 2023	510907415	FUNDAÇÃO AMA AUTISMO	9.821.437,53	3.500,00		3.500,00		
04070108 - OUTRAS TRANSFERÊNCIAS	Lei N.º75/2013, 12 Setembro	atl verao para alunos com paralisia cerebral e autismo	510907415	FUNDAÇÃO AMA AUTISMO	9.821.437,53	10.000,00		10.000,00		
04070108 - OUTRAS TRANSFERÊNCIAS	Lei N.º75/2013, 12 Setembro	atl verão para alunos com paralisia cerebral e autismo	510907415	FUNDAÇÃO AMA AUTISMO	9.821.437,53	1.000,00		1.000,00		
04070108 - OUTRAS TRANSFERÊNCIAS	Lei N.º75/2013, 12 Setembro	SEGURANÇA BALNEAR	513759077	COORDENADA DECIMAL- ASS. NADADORES SALVADORES	9.821.437,53					
04070108 - OUTRAS TRANSFERÊNCIAS	Lei N.º75/2013, 12 Setembro	SEGURANÇA BALNEAR	513759077	COORDENADA DECIMAL- ASS. NADADORES SALVADORES	9.821.437,53	261.443,02	185.360,75	76.082,27		
04070108 - OUTRAS TRANSFERÊNCIAS	Lei N.º75/2013, 12 Setembro	SEGURANÇA BALNEAR	513759077	COORDENADA DECIMAL- ASS. NADADORES SALVADORES	9.821.437,53	69.151,25	69.151,25			
04070108 - OUTRAS TRANSFERÊNCIAS	Lei N.º75/2013, 12 Setembro	PROTOCOLO DE COLABORAÇÃO	516121332	ASSOCIAÇAO DE PARALISIA CEREBRAL DE VIANA DO CASTELO	9.821.437,53	7.500,00		7.500,00		
04070108 - OUTRAS TRANSFERÊNCIAS	Lei N.º75/2013, 12 Setembro	PROTOCOLO DE COLABORAÇÃO	516121332	ASSOCIAÇAO DE PARALISIA CEREBRAL DE VIANA DO CASTELO	9.821.437,53	5.000,00		5.000,00		
04070108 - OUTRAS TRANSFERÊNCIAS	Lei N.º75/2013, 12 Setembro	PROTOCOLO DE COLABORAÇÃO	516121332	ASSOCIAÇAO DE PARALISIA CEREBRAL DE VIANA DO CASTELO	9.821.437,53	3.700,00		3.700,00		
04070108 - OUTRAS TRANSFERÊNCIAS	Lei N.º75/2013, 12 Setembro	Apoio à realização do ciclo de colóquios "Trilogos da Fundação Mestre Casais"	516251945	FUNDAÇÃO ANTÓNIO FERNANDES DA SILVA - MESTRE CASAIS	9.821.437,53	1.500,00	1.500,00			
04070108 - OUTRAS TRANSFERÊNCIAS	Lei N.º75/2013, 12 Setembro	- Valorização turística e educativa do Baldio do Carvoeiro - 1ª fase	900818107	COMUNIDADE LOCAL DOS BALDIOS DE CARVOEIRO	9.821.437,53	500,00		500,00		
04070108 - OUTRAS TRANSFERÊNCIAS	Lei N.º75/2013, 12 Setembro	APOIO AO ACOMPANHAMENTO DE VISITAS	900818107	COMUNIDADE LOCAL DOS BALDIOS DE CARVOEIRO	9.821.437,53	500,00	500,00			
04070108 - OUTRAS TRANSFERÊNCIAS	Lei N.º75/2013, 12 Setembro	PROTOCOLO SAPADORES FLORESTAIS	900818107	COMUNIDADE LOCAL DOS BALDIOS DE CARVOEIRO	9.821.437,53	6.000,00		6.000,00		
04070108 - OUTRAS TRANSFERÊNCIAS	Lei N.º75/2013, 12 Setembro	PROTOCOLO SAPADORES FLORESTAIS	900818107	COMUNIDADE LOCAL DOS BALDIOS DE CARVOEIRO	9.821.437,53	6.250,00		6.250,00		
04070108 - OUTRAS TRANSFERÊNCIAS	Lei N.º75/2013, 12 Setembro	PROTOCOLO SAPADORES FLORESTAIS	900818107	COMUNIDADE LOCAL DOS BALDIOS DE CARVOEIRO	9.821.437,53	32.500,00	29.700,00	2.800,00		
04070108 - OUTRAS TRANSFERÊNCIAS	Lei N.º75/2013, 12 Setembro	REABILITAÇÃO ECOLOGICA E ACESSIBILIDADE DO BALDIO BARROSELAS	900818107	COMUNIDADE LOCAL DOS BALDIOS DE CARVOEIRO	9.821.437,53	500,00		500,00		
04070108 - OUTRAS TRANSFERÊNCIAS	Lei N.º75/2013, 12 Setembro	APOIO A BALDIOS - ACESSOS AO PARQUE DA CORGA	901151653	COMUNIDADE LOCAL DOS BALDIOS DE BARROSELAS	9.821.437,53	5.000,00	5.000,00			
04070108 - OUTRAS TRANSFERÊNCIAS	Lei N.º75/2013, 12 Setembro	APOIO AO ACOMPANHAMENTO DE VISITAS	901151653	COMUNIDADE LOCAL DOS BALDIOS DE BARROSELAS	9.821.437,53	500,00	500,00			
04070108 - OUTRAS TRANSFERÊNCIAS	Lei N.º75/2013, 12 Setembro	Apoio financeiro a projetos de Baldios do Concelho de Viana do Castelo	901151653	COMUNIDADE LOCAL DOS BALDIOS DE BARROSELAS	9.821.437,53	1.000,00		1.000,00		

VISUALIZAR REGISTOS EM EXECUÇÃO : S

Tipo de despesa	Disposições legais	Finalidade	Entidade beneficiária		Despesas Orçamentadas	Despesas autorizadas	Despesas pagas	Despesas autorizadas e não pagas	Devolução de transf. / subs. ocorrida no exercício	Observações
			NIF	Nome / Designação						
	[1]	[2]		[3]	[4]	[5]	[6]	[7]=[5]-[6]	[8]	[9]
04070108 - OUTRAS TRANSFERÊNCIAS	Lei N.º75/2013, 12 Setembro	REABILITAÇÃO ECOLOGICA E DA ACESSIBILIDADE DE BALDIO DE BARROSELAS -APOIO À 3 FASE TERMINO DO PROJET	501151653	COMUNIDADE LOCAL DOS BALDIOS DE BARROSELAS	9.821.437,53	12.500,00		12.500,00		
04070108 - OUTRAS TRANSFERÊNCIAS	Lei N.º75/2013, 12 Setembro	Reabilitação ecológica e acessibilidade do Baldio de Barroselas - 1ª fase	501151653	COMUNIDADE LOCAL DOS BALDIOS DE BARROSELAS	9.821.437,53	7.500,00	7.500,00			
040802 - OUTRAS	Lei N.º75/2013, 12 Setembro	Atribuição das Bolsas de Estudo para o Ensino Superior 2022/2023	208042814	MARIA CRISTINA DIAS MARTINS	9.821.437,53	11.849,00	697,00	11.152,00		
040802 - OUTRAS	Lei N.º75/2013, 12 Setembro	Atribuição das Bolsas de Estudo para o Ensino Superior 2022/2023	235964697	MARCIO TRINDADE LARANJEIRA	9.821.437,53	11.849,00	697,00	11.152,00		
040802 - OUTRAS	Lei N.º75/2013, 12 Setembro	Atribuição das Bolsas de Estudo para o Ensino Superior 2022/2023	238575101	CATARINA MARTINS CALÇADA	9.821.437,53	11.849,00	697,00	11.152,00		
040802 - OUTRAS	Lei N.º75/2013, 12 Setembro	Atribuição das Bolsas de Estudo para o Ensino Superior 2022/2023	241686580	ANA SOFIA AFONSO ARAUJO PERES	9.821.437,53	11.849,00	697,00	11.152,00		
040802 - OUTRAS	Lei N.º75/2013, 12 Setembro	Atribuição das Bolsas de Estudo para o Ensino Superior 2022/2023	244356369	BRUNO TOMAS ALVES MAGALHAES	9.821.437,53	11.849,00	697,00	11.152,00		
040802 - OUTRAS	Lei N.º75/2013, 12 Setembro	Atribuição das Bolsas de Estudo para o Ensino Superior 2022/2023	249868199	NUNO GABRIEL CARVALHO CARNEIRO	9.821.437,53	11.849,00	697,00	11.152,00		
040802 - OUTRAS	Lei N.º75/2013, 12 Setembro	Atribuição das Bolsas de Estudo para o Ensino Superior 2022/2023	250210649	LUANA FILIPA RIO TINTO DA FONSECA	9.821.437,53	11.849,00	697,00	11.152,00		
040802 - OUTRAS	Lei N.º75/2013, 12 Setembro	Atribuição das Bolsas de Estudo para o Ensino Superior 2022/2023	250215225	EVA MARIA PEREIRA ARAÚJO	9.821.437,53	11.849,00	697,00	11.152,00		
040802 - OUTRAS	Lei N.º75/2013, 12 Setembro	Atribuição das Bolsas de Estudo para o Ensino Superior 2022/2023	250940361	MARIANA FILIPA PEREIRA NOVO	9.821.437,53	11.849,00	697,00	11.152,00		
040802 - OUTRAS	Lei N.º75/2013, 12 Setembro	Atribuição das Bolsas de Estudo para o Ensino Superior 2022/2023	251159086	ANA RITA SILVA PARENTE	9.821.437,53	11.849,00	697,00	11.152,00		
040802 - OUTRAS	Lei N.º75/2013, 12 Setembro	Atribuição das Bolsas de Estudo para o Ensino Superior 2022/2023	251426700	ANDRÉ FILIPE DA LOMBA XAVIER	9.821.437,53	11.849,00	697,00	11.152,00		
040802 - OUTRAS	Lei N.º75/2013, 12 Setembro	Atribuição das Bolsas de Estudo para o Ensino Superior 2022/2023	252522702	FILIPA SALA AREZES	9.821.437,53	11.849,00	697,00	11.152,00		
040802 - OUTRAS	Lei N.º75/2013, 12 Setembro	Atribuição das Bolsas de Estudo para o Ensino Superior 2022/2023	253398665	AFONSO MIGUEL AZEVEDO VIANA DE SOUSA	9.821.437,53	11.849,00	697,00	11.152,00		
040802 - OUTRAS	Lei N.º75/2013, 12 Setembro	Atribuição das Bolsas de Estudo para o Ensino Superior 2022/2023	255401612	JORGE MIGUEL VIEIRA BARBOSA	9.821.437,53	11.849,00	697,00	11.152,00		
040802 - OUTRAS	Lei N.º75/2013, 12 Setembro	Atribuição das Bolsas de Estudo para o Ensino Superior 2022/2023	260735549	GABRIEL DUARTE VIANA RAMOS	9.821.437,53	11.849,00	348,50	11.500,50		
040802 - OUTRAS	Lei N.º75/2013, 12 Setembro	Atribuição das Bolsas de Estudo para o Ensino Superior 2022/2023	266577391	CAMILA MARIA RODRIGUES CASTILHO	9.821.437,53	11.849,00	697,00	11.152,00		
Total transferências correntes					98.214.375,30	9.803.161,80	7.557.175,75	2.245.986,05	15.955,84	
Transferências de capital										
08010101 - EMP. PÚBLICAS MUNICIPAIS E INTERMUNICIPAIS	Lei N.º75/2013, 12 Setembro	PROTOCOLO COOPERAÇAO EXECUÇAO SUBSTITUIÇAO COLETORES AGUAS PLUVIAIS AVENIDA CRUZEIRO VILA NOVA ANHA	515486159	ADAM - ÁGUAS DO ALTO MINHO SA	7.499.870,53	273,50		273,50		

VISUALIZAR REGISTOS S/ EXECUÇÃO : S

Tipo de despesa [1]	Disposições legais [1]	Finalidade [2]	Entidade beneficiária NIF	Entidade beneficiária Nome / Designação [3]	Despesas Orçamentadas [4]	Despesas autorizadas [5]	Despesas pagas [6]	Despesas autorizadas e não pagas [7]=[5]-[6]	Devolução de transf. / subs. ocorrida no exercício [8]	Observações [9]
08010101 - EMP. PÚBLICAS MUNICIPAIS E INTERMUNICIPAIS	Lei N.º75/2013, 12 Setembro	PROTOCOLO COOPERAÇÃO PARA REALIZAÇÃO PROJETOS EXPANSÃO REDE ABASTECIMENTO AGUA NO CONCELHO VIANA DO	515486159	ADAM - ÁGUAS DO ALTO MINHO SA	7.499.870,53	30.000,00		30.000,00		
08010101 - EMP. PÚBLICAS MUNICIPAIS E INTERMUNICIPAIS	Lei N.º75/2013, 12 Setembro	Protocolo Reabilitação de Troço de Rede Pluvial em Barroselas	515486159	ADAM - ÁGUAS DO ALTO MINHO SA	7.499.870,53	7.284,06		7.284,06		
08010101 - EMP. PÚBLICAS MUNICIPAIS E INTERMUNICIPAIS	Lei N.º75/2013, 12 Setembro	Protocolo Remodelação da Rede de Águas Pluviais - Avenida do Cruzeiro - VNAnha	515486159	ADAM - ÁGUAS DO ALTO MINHO SA	7.499.870,53	53.295,20		53.295,20		
0805010201 - MELHORAMENTOS	TCFDL 57/2019 Concretiza a transferência de competências dos municípios para os órgãos das freguesia	TRANSFERENCIA PARA AS JUNTAS DE FREGUESIA	500998604	JUNTA DE FREGUESIA DE LANHESES	7.499.870,53	2.839,13	2.839,13			
0805010201 - MELHORAMENTOS	TCFDL 57/2019 Concretiza a transferência de competências dos municípios para os órgãos das freguesia	TRANSFERENCIA PARA AS JUNTAS DE FREGUESIA	500998604	JUNTA DE FREGUESIA DE LANHESES	7.499.870,53	2.839,17	2.839,17			
0805010201 - MELHORAMENTOS	TCFDL 57/2019 Concretiza a transferência de competências dos municípios para os órgãos das freguesia	TRANSFERENCIA PARA AS JUNTAS DE FREGUESIA	500998604	JUNTA DE FREGUESIA DE LANHESES	7.499.870,53	2.839,17	2.839,17			
0805010201 - MELHORAMENTOS	TCFDL 57/2019 Concretiza a transferência de competências dos municípios para os órgãos das freguesia	TRANSFERENCIA PARA AS JUNTAS DE FREGUESIA	500998604	JUNTA DE FREGUESIA DE LANHESES	7.499.870,53	2.839,17	2.839,17			
0805010201 - MELHORAMENTOS	TCFDL 57/2019 Concretiza a transferência de competências dos municípios para os órgãos das freguesia	TRANSFERENCIA PARA AS JUNTAS DE FREGUESIA	500998604	JUNTA DE FREGUESIA DE LANHESES	7.499.870,53	2.839,17	2.839,17			
0805010201 - MELHORAMENTOS	TCFDL 57/2019 Concretiza a transferência de competências dos municípios para os órgãos das freguesia	TRANSFERENCIA PARA AS JUNTAS DE FREGUESIA	500998604	JUNTA DE FREGUESIA DE LANHESES	7.499.870,53	2.839,17	2.839,17			
0805010201 - MELHORAMENTOS	TCFDL 57/2019 Concretiza a transferência de competências dos municípios para os órgãos das freguesia	TRANSFERENCIA PARA AS JUNTAS DE FREGUESIA	500998604	JUNTA DE FREGUESIA DE LANHESES	7.499.870,53	2.839,17	2.839,17			
0805010201 - MELHORAMENTOS	TCFDL 57/2019 Concretiza a transferência de competências dos municípios para os órgãos das freguesia	TRANSFERENCIA PARA AS JUNTAS DE FREGUESIA	500998604	JUNTA DE FREGUESIA DE LANHESES	7.499.870,53	2.839,17	2.839,17			
0805010201 - MELHORAMENTOS	TCFDL 57/2019 Concretiza a transferência de competências dos municípios para os órgãos das freguesia	TRANSFERENCIA PARA AS JUNTAS DE FREGUESIA	500998604	JUNTA DE FREGUESIA DE LANHESES	7.499.870,53	2.839,17	2.839,17			
0805010201 - MELHORAMENTOS	TCFDL 57/2019 Concretiza a transferência de competências dos municípios para os órgãos das freguesia	TRANSFERENCIA PARA AS JUNTAS DE FREGUESIA	500998604	JUNTA DE FREGUESIA DE LANHESES	7.499.870,53	2.839,17	2.839,17			
0805010201 - MELHORAMENTOS	TCFDL 57/2019 Concretiza a transferência de competências dos municípios para os órgãos das freguesia	TRANSFERENCIA PARA AS JUNTAS DE FREGUESIA	500998604	JUNTA DE FREGUESIA DE LANHESES	7.499.870,53	2.839,17	2.839,17			
0805010201 - MELHORAMENTOS	TCFDL 57/2019 Concretiza a transferência de competências dos municípios para os órgãos das freguesia	TRANSFERENCIA PARA AS JUNTAS DE FREGUESIA	500998604	JUNTA DE FREGUESIA DE LANHESES	7.499.870,53	2.839,17	2.839,17			
0805010201 - MELHORAMENTOS	TCFDL 57/2019 Concretiza a transferência de competências dos municípios para os órgãos das freguesia	TRANSFERENCIA PARA AS JUNTAS DE FREGUESIA	500998604	JUNTA DE FREGUESIA DE LANHESES	7.499.870,53	2.839,17	2.839,17			
0805010201 - MELHORAMENTOS	TCFDL 57/2019 Concretiza a transferência de competências dos municípios para os órgãos das freguesia	TRANSFERENCIA PARA AS JUNTAS DE FREGUESIA	500998604	JUNTA DE FREGUESIA DE LANHESES	7.499.870,53	2.839,17	2.839,17			
0805010201 - MELHORAMENTOS	TCFDL 57/2019 Concretiza a transferência de competências dos municípios para os órgãos das freguesia	TRANSFERENCIA PARA AS JUNTAS DE FREGUESIA	500998686	FREGUESIA DE AMONDE	7.499.870,53	2.314,17	2.314,17			

Tipo de despesa	Disposições legais [1]	Finalidade [2]	Entidade beneficiária NIF	Entidade beneficiária Nome / Designação [3]	Despesas Orçamentadas [4]	Despesas autorizadas [5]	Despesas pagas [6]	Despesas autorizadas e não pagas [7]=[5]-[6]	Devolução de transf. / subs. ocorrida no exercício [8]	Observações [9]
0805010201 - MELHORAMENTOS	TCFDL 57/2019 Concretiza a transferência de competências dos municípios para os órgãos das freguesia	TRANSFERENCIA PARA AS JUNTAS DE FREGUESIA	500999686	FREGUESIA DE AMONDE	7.499.870,53	2.314,17	2.314,17			
0805010201 - MELHORAMENTOS	TCFDL 57/2019 Concretiza a transferência de competências dos municípios para os órgãos das freguesia	TRANSFERENCIA PARA AS JUNTAS DE FREGUESIA	500999686	FREGUESIA DE AMONDE	7.499.870,53	2.314,17	2.314,17			
0805010201 - MELHORAMENTOS	TCFDL 57/2019 Concretiza a transferência de competências dos municípios para os órgãos das freguesia	TRANSFERENCIA PARA AS JUNTAS DE FREGUESIA	500999686	FREGUESIA DE AMONDE	7.499.870,53	2.314,17	2.314,17			
0805010201 - MELHORAMENTOS	TCFDL 57/2019 Concretiza a transferência de competências dos municípios para os órgãos das freguesia	TRANSFERENCIA PARA AS JUNTAS DE FREGUESIA	500999686	FREGUESIA DE AMONDE	7.499.870,53	2.314,17	2.314,17			
0805010201 - MELHORAMENTOS	TCFDL 57/2019 Concretiza a transferência de competências dos municípios para os órgãos das freguesia	TRANSFERENCIA PARA AS JUNTAS DE FREGUESIA	500999686	FREGUESIA DE AMONDE	7.499.870,53	2.314,17	2.314,17			
0805010201 - MELHORAMENTOS	TCFDL 57/2019 Concretiza a transferência de competências dos municípios para os órgãos das freguesia	TRANSFERENCIA PARA AS JUNTAS DE FREGUESIA	500999686	FREGUESIA DE AMONDE	7.499.870,53	2.314,17	2.314,17			
0805010201 - MELHORAMENTOS	TCFDL 57/2019 Concretiza a transferência de competências dos municípios para os órgãos das freguesia	TRANSFERENCIA PARA AS JUNTAS DE FREGUESIA	500999686	FREGUESIA DE AMONDE	7.499.870,53	2.314,17	2.314,17			
0805010201 - MELHORAMENTOS	TCFDL 57/2019 Concretiza a transferência de competências dos municípios para os órgãos das freguesia	TRANSFERENCIA PARA AS JUNTAS DE FREGUESIA	500999686	FREGUESIA DE AMONDE	7.499.870,53	2.314,17	2.314,17			
0805010201 - MELHORAMENTOS	TCFDL 57/2019 Concretiza a transferência de competências dos municípios para os órgãos das freguesia	TRANSFERENCIA PARA AS JUNTAS DE FREGUESIA	500999686	FREGUESIA DE AMONDE	7.499.870,53	2.314,17	2.314,17			
0805010201 - MELHORAMENTOS	TCFDL 57/2019 Concretiza a transferência de competências dos municípios para os órgãos das freguesia	TRANSFERENCIA PARA AS JUNTAS DE FREGUESIA	500999686	FREGUESIA DE AMONDE	7.499.870,53	2.314,17	2.314,17			
0805010201 - MELHORAMENTOS	TCFDL 57/2019 Concretiza a transferência de competências dos municípios para os órgãos das freguesia	TRANSFERENCIA PARA AS JUNTAS DE FREGUESIA	500999686	FREGUESIA DE AMONDE	7.499.870,53	2.314,17	2.314,17			
0805010201 - MELHORAMENTOS	TCFDL 57/2019 Concretiza a transferência de competências dos municípios para os órgãos das freguesia	TRANSFERENCIA PARA AS JUNTAS DE FREGUESIA	501065962	FREGUESIA DE DARQUE	7.499.870,53	4.602,50	4.602,50			
0805010201 - MELHORAMENTOS	TCFDL 57/2019 Concretiza a transferência de competências dos municípios para os órgãos das freguesia	TRANSFERENCIA PARA AS JUNTAS DE FREGUESIA	501065962	FREGUESIA DE DARQUE	7.499.870,53	4.602,50	4.602,50			
0805010201 - MELHORAMENTOS	TCFDL 57/2019 Concretiza a transferência de competências dos municípios para os órgãos das freguesia	TRANSFERENCIA PARA AS JUNTAS DE FREGUESIA	501065962	FREGUESIA DE DARQUE	7.499.870,53	4.602,50	4.602,50			
0805010201 - MELHORAMENTOS	TCFDL 57/2019 Concretiza a transferência de competências dos municípios para os órgãos das freguesia	TRANSFERENCIA PARA AS JUNTAS DE FREGUESIA	501065962	FREGUESIA DE DARQUE	7.499.870,53	4.602,50	4.602,50			

VISUALIZAR REGISTOS S/ EXECUÇÃO : S

Tipo de despesa	Disposições legais	Finalidade	Entidade beneficiária		Despesas Orçamentadas	Despesas autorizadas	Despesas pagas	Despesas autorizadas e não pagas	Devolução de transf. / subs. ocorrida no exercicio	Observações
	[1]	[2]	NIF	Nome / Designação [3]	[4]	[5]	[6]	[7]=[5]-[6]	[8]	[9]
0805010201 - MELHORAMENTOS	TCFDL 57/2019 Concretiza a transferência de competências dos municípios para os órgãos das freguesia	TRANSFERENCIA PARA AS JUNTAS DE FREGUESIA	501065962	FREGUESIA DE DARQUE	7.499.870,53	4.602,50	4.602,50			
0805010201 - MELHORAMENTOS	TCFDL 57/2019 Concretiza a transferência de competências dos municípios para os órgãos das freguesia	TRANSFERENCIA PARA AS JUNTAS DE FREGUESIA	501065962	FREGUESIA DE DARQUE	7.499.870,53	4.602,50	4.602,50			
0805010201 - MELHORAMENTOS	TCFDL 57/2019 Concretiza a transferência de competências dos municípios para os órgãos das freguesia	TRANSFERENCIA PARA AS JUNTAS DE FREGUESIA	501065962	FREGUESIA DE DARQUE	7.499.870,53	4.602,50	4.602,50			
0805010201 - MELHORAMENTOS	TCFDL 57/2019 Concretiza a transferência de competências dos municípios para os órgãos das freguesia	TRANSFERENCIA PARA AS JUNTAS DE FREGUESIA	501065962	FREGUESIA DE DARQUE	7.499.870,53	4.602,50	4.602,50			
0805010201 - MELHORAMENTOS	TCFDL 57/2019 Concretiza a transferência de competências dos municípios para os órgãos das freguesia	TRANSFERENCIA PARA AS JUNTAS DE FREGUESIA	501065962	FREGUESIA DE DARQUE	7.499.870,53	4.602,50	4.602,50			
0805010201 - MELHORAMENTOS	TCFDL 57/2019 Concretiza a transferência de competências dos municípios para os órgãos das freguesia	TRANSFERENCIA PARA AS JUNTAS DE FREGUESIA	501065962	FREGUESIA DE DARQUE	7.499.870,53	4.602,50	4.602,50			
0805010201 - MELHORAMENTOS	TCFDL 57/2019 Concretiza a transferência de competências dos municípios para os órgãos das freguesia	TRANSFERENCIA PARA AS JUNTAS DE FREGUESIA	501065962	FREGUESIA DE DARQUE	7.499.870,53	4.602,50	4.602,50			
0805010201 - MELHORAMENTOS	TCFDL 57/2019 Concretiza a transferência de competências dos municípios para os órgãos das freguesia	TRANSFERENCIA PARA AS JUNTAS DE FREGUESIA	501065962	FREGUESIA DE DARQUE	7.499.870,53	4.602,50	4.602,50			
0805010201 - MELHORAMENTOS	TCFDL 57/2019 Concretiza a transferência de competências dos municípios para os órgãos das freguesia	TRANSFERENCIA PARA AS JUNTAS DE FREGUESIA	501065970	FREGUESIA DE MUJÃES	7.499.870,53	2.566,66	2.566,66			
0805010201 - MELHORAMENTOS	TCFDL 57/2019 Concretiza a transferência de competências dos municípios para os órgãos das freguesia	TRANSFERENCIA PARA AS JUNTAS DE FREGUESIA	501065970	FREGUESIA DE MUJÃES	7.499.870,53	2.566,66	2.566,66			
0805010201 - MELHORAMENTOS	TCFDL 57/2019 Concretiza a transferência de competências dos municípios para os órgãos das freguesia	TRANSFERENCIA PARA AS JUNTAS DE FREGUESIA	501065970	FREGUESIA DE MUJÃES	7.499.870,53	2.566,66	2.566,66			
0805010201 - MELHORAMENTOS	TCFDL 57/2019 Concretiza a transferência de competências dos municípios para os órgãos das freguesia	TRANSFERENCIA PARA AS JUNTAS DE FREGUESIA	501065970	FREGUESIA DE MUJÃES	7.499.870,53	2.566,66	2.566,66			
0805010201 - MELHORAMENTOS	TCFDL 57/2019 Concretiza a transferência de competências dos municípios para os órgãos das freguesia	TRANSFERENCIA PARA AS JUNTAS DE FREGUESIA	501065970	FREGUESIA DE MUJÃES	7.499.870,53	2.566,66	2.566,66			
0805010201 - MELHORAMENTOS	TCFDL 57/2019 Concretiza a transferência de competências dos municípios para os órgãos das freguesia	TRANSFERENCIA PARA AS JUNTAS DE FREGUESIA	501065970	FREGUESIA DE MUJÃES	7.499.870,53	2.566,66	2.566,66			
0805010201 - MELHORAMENTOS	TCFDL 57/2019 Concretiza a transferência de competências dos municípios para os órgãos das freguesia	TRANSFERENCIA PARA AS JUNTAS DE FREGUESIA	501065970	FREGUESIA DE MUJÃES	7.499.870,53	2.566,66	2.566,66			
0805010201 - MELHORAMENTOS	TCFDL 57/2019 Concretiza a transferência de competências dos municípios para os órgãos das freguesia	TRANSFERENCIA PARA AS JUNTAS DE FREGUESIA	501065970	FREGUESIA DE MUJÃES	7.499.870,53	2.566,66	2.566,66			

VISUALIZAR REGISTOS C/ EXECUÇÃO : S

Tipo de despesa	Disposições legais [1]	Finalidade [2]	Entidade beneficiária NIF	Entidade beneficiária Nome / Designação [3]	Despesas Orçamentadas [4]	Despesas autorizadas [5]	Despesas pagas [6]	Despesas autorizadas e não pagas [7]=[5]-[6]	Devolução de transf. / subs. ocorrida no exercício [8]	Observações [9]
0805010201 - MELHORAMENTOS	TCFDL 57/2019 Concretiza a transferência de competências dos municípios para os órgãos das freguesia	TRANSFERENCIA PARA AS JUNTAS DE FREGUESIA	501065970	FREGUESIA DE MUJÃES	7.499.870,53	2.566,66	2.566,66			
0805010201 - MELHORAMENTOS	TCFDL 57/2019 Concretiza a transferência de competências dos municípios para os órgãos das freguesia	TRANSFERENCIA PARA AS JUNTAS DE FREGUESIA	501065970	FREGUESIA DE MUJÃES	7.499.870,53	2.566,66	2.566,66			
0805010201 - MELHORAMENTOS	TCFDL 57/2019 Concretiza a transferência de competências dos municípios para os órgãos das freguesia	TRANSFERENCIA PARA AS JUNTAS DE FREGUESIA	501065970	FREGUESIA DE MUJÃES	7.499.870,53	2.566,66	2.566,66			
0805010201 - MELHORAMENTOS	TCFDL 57/2019 Concretiza a transferência de competências dos municípios para os órgãos das freguesia	TRANSFERENCIA PARA AS JUNTAS DE FREGUESIA	501065970	FREGUESIA DE MUJÃES	7.499.870,53	2.566,66	2.566,66			
0805010201 - MELHORAMENTOS	TCFDL 57/2019 Concretiza a transferência de competências dos municípios para os órgãos das freguesia	TRANSFERENCIA PARA AS JUNTAS DE FREGUESIA	501065970	FREGUESIA DE MUJÃES	7.499.870,53	2.566,66	2.566,66			
0805010201 - MELHORAMENTOS	TCFDL 57/2019 Concretiza a transferência de competências dos municípios para os órgãos das freguesia	TRANSFERENCIA PARA AS JUNTAS DE FREGUESIA	501067310	FREGUESIA DE CARREÇO	7.499.870,53	2.520,83	2.520,83			
0805010201 - MELHORAMENTOS	TCFDL 57/2019 Concretiza a transferência de competências dos municípios para os órgãos das freguesia	TRANSFERENCIA PARA AS JUNTAS DE FREGUESIA	501067310	FREGUESIA DE CARREÇO	7.499.870,53	2.520,83	2.520,83			
0805010201 - MELHORAMENTOS	TCFDL 57/2019 Concretiza a transferência de competências dos municípios para os órgãos das freguesia	TRANSFERENCIA PARA AS JUNTAS DE FREGUESIA	501067310	FREGUESIA DE CARREÇO	7.499.870,53	2.520,83	2.520,83			
0805010201 - MELHORAMENTOS	TCFDL 57/2019 Concretiza a transferência de competências dos municípios para os órgãos das freguesia	TRANSFERENCIA PARA AS JUNTAS DE FREGUESIA	501067310	FREGUESIA DE CARREÇO	7.499.870,53	2.520,83	2.520,83			
0805010201 - MELHORAMENTOS	TCFDL 57/2019 Concretiza a transferência de competências dos municípios para os órgãos das freguesia	TRANSFERENCIA PARA AS JUNTAS DE FREGUESIA	501067310	FREGUESIA DE CARREÇO	7.499.870,53	2.520,83	2.520,83			
0805010201 - MELHORAMENTOS	TCFDL 57/2019 Concretiza a transferência de competências dos municípios para os órgãos das freguesia	TRANSFERENCIA PARA AS JUNTAS DE FREGUESIA	501067310	FREGUESIA DE CARREÇO	7.499.870,53	2.520,83	2.520,83			
0805010201 - MELHORAMENTOS	TCFDL 57/2019 Concretiza a transferência de competências dos municípios para os órgãos das freguesia	TRANSFERENCIA PARA AS JUNTAS DE FREGUESIA	501067310	FREGUESIA DE CARREÇO	7.499.870,53	2.520,83	2.520,83			
0805010201 - MELHORAMENTOS	TCFDL 57/2019 Concretiza a transferência de competências dos municípios para os órgãos das freguesia	TRANSFERENCIA PARA AS JUNTAS DE FREGUESIA	501067310	FREGUESIA DE CARREÇO	7.499.870,53	2.520,83	2.520,83			
0805010201 - MELHORAMENTOS	TCFDL 57/2019 Concretiza a transferência de competências dos municípios para os órgãos das freguesia	TRANSFERENCIA PARA AS JUNTAS DE FREGUESIA	501067310	FREGUESIA DE CARREÇO	7.499.870,53	2.520,83	2.520,83			

VISUALIZAR REGISTOS S/ EXECUÇÃO : S

Tipo de despesa	Disposições legais [1]	Finalidade [2]	Entidade beneficiária NIF	Entidade beneficiária Nome / Designação [3]	Despesas Orçamentadas [4]	Despesas autorizadas [5]	Despesas pagas [6]	Despesas autorizadas e não pagas [7]=[5]-[6]	Devolução de transf. / subs. ocorrida no exercício [8]	Observações [9]
0805010201 - MELHORAMENTOS	TCFDL 57/2019 Concretiza a transferência de competências dos municípios para os órgãos das freguesia	TRANSFERENCIA PARA AS JUNTAS DE FREGUESIA	501067310	FREGUESIA DE CARREÇO	7.499.870,53	2.520,83	2.520,83			
0805010201 - MELHORAMENTOS	TCFDL 57/2019 Concretiza a transferência de competências dos municípios para os órgãos das freguesia	TRANSFERENCIA PARA AS JUNTAS DE FREGUESIA	501067310	FREGUESIA DE CARREÇO	7.499.870,53	2.520,83	2.520,83			
0805010201 - MELHORAMENTOS	TCFDL 57/2019 Concretiza a transferência de competências dos municípios para os órgãos das freguesia	TRANSFERENCIA PARA AS JUNTAS DE FREGUESIA	501067604	FREGUESIA DE ALVARÃES	7.499.870,53	3.275,84	3.275,84			
0805010201 - MELHORAMENTOS	TCFDL 57/2019 Concretiza a transferência de competências dos municípios para os órgãos das freguesia	TRANSFERENCIA PARA AS JUNTAS DE FREGUESIA	501067604	FREGUESIA DE ALVARÃES	7.499.870,53	3.275,84	3.275,84			
0805010201 - MELHORAMENTOS	TCFDL 57/2019 Concretiza a transferência de competências dos municípios para os órgãos das freguesia	TRANSFERENCIA PARA AS JUNTAS DE FREGUESIA	501067604	FREGUESIA DE ALVARÃES	7.499.870,53	3.275,84	3.275,84			
0805010201 - MELHORAMENTOS	TCFDL 57/2019 Concretiza a transferência de competências dos municípios para os órgãos das freguesia	TRANSFERENCIA PARA AS JUNTAS DE FREGUESIA	501067604	FREGUESIA DE ALVARÃES	7.499.870,53	3.275,76	3.275,76			
0805010201 - MELHORAMENTOS	TCFDL 57/2019 Concretiza a transferência de competências dos municípios para os órgãos das freguesia	TRANSFERENCIA PARA AS JUNTAS DE FREGUESIA	501067604	FREGUESIA DE ALVARÃES	7.499.870,53	3.275,84	3.275,84			
0805010201 - MELHORAMENTOS	TCFDL 57/2019 Concretiza a transferência de competências dos municípios para os órgãos das freguesia	TRANSFERENCIA PARA AS JUNTAS DE FREGUESIA	501067604	FREGUESIA DE ALVARÃES	7.499.870,53	3.275,84	3.275,84			
0805010201 - MELHORAMENTOS	TCFDL 57/2019 Concretiza a transferência de competências dos municípios para os órgãos das freguesia	TRANSFERENCIA PARA AS JUNTAS DE FREGUESIA	501067604	FREGUESIA DE ALVARÃES	7.499.870,53	3.275,84	3.275,84			
0805010201 - MELHORAMENTOS	TCFDL 57/2019 Concretiza a transferência de competências dos municípios para os órgãos das freguesia	TRANSFERENCIA PARA AS JUNTAS DE FREGUESIA	501067604	FREGUESIA DE ALVARÃES	7.499.870,53	3.275,84	3.275,84			
0805010201 - MELHORAMENTOS	TCFDL 57/2019 Concretiza a transferência de competências dos municípios para os órgãos das freguesia	TRANSFERENCIA PARA AS JUNTAS DE FREGUESIA	501067604	FREGUESIA DE ALVARÃES	7.499.870,53	3.275,84	3.275,84			
0805010201 - MELHORAMENTOS	TCFDL 57/2019 Concretiza a transferência de competências dos municípios para os órgãos das freguesia	TRANSFERENCIA PARA AS JUNTAS DE FREGUESIA	501067604	FREGUESIA DE ALVARÃES	7.499.870,53	3.275,84	3.275,84			
0805010201 - MELHORAMENTOS	TCFDL 57/2019 Concretiza a transferência de competências dos municípios para os órgãos das freguesia	TRANSFERENCIA PARA AS JUNTAS DE FREGUESIA	501067604	FREGUESIA DE ALVARÃES	7.499.870,53	3.275,84	3.275,84			
0805010201 - MELHORAMENTOS	TCFDL 57/2019 Concretiza a transferência de competências dos municípios para os órgãos das freguesia	TRANSFERENCIA PARA AS JUNTAS DE FREGUESIA	501067604	FREGUESIA DE ALVARÃES	7.499.870,53	3.275,84	3.275,84			
0805010201 - MELHORAMENTOS	TCFDL 57/2019 Concretiza a transferência de competências dos municípios para os órgãos das freguesia	TRANSFERENCIA PARA AS JUNTAS DE FREGUESIA	501068163	FREGUESIA DE MONTARIA	7.499.870,53	2.391,67	2.391,67			

Tipo de despesa	Disposições legais [1]	Finalidade [2]	Entidade beneficiária NIF	Entidade beneficiária Nome / Designação [3]	Despesas Orçamentadas [4]	Despesas autorizadas [5]	Despesas pagas [6]	Despesas autorizadas e não pagas [7]=[5]-[6]	Devolução de transf. / subs. ocorrida no exercício [8]	Observações [9]
0805010201 - MELHORAMENTOS	TCFDL 57/2019 Concretiza a transferência de competências dos municípios para os órgãos das freguesia	TRANSFERENCIA PARA AS JUNTAS DE FREGUESIA	501068163	FREGUESIA DE MONTARIA	7.499.870,53	2.391,67	2.391,67			
0805010201 - MELHORAMENTOS	TCFDL 57/2019 Concretiza a transferência de competências dos municípios para os órgãos das freguesia	TRANSFERENCIA PARA AS JUNTAS DE FREGUESIA	501068163	FREGUESIA DE MONTARIA	7.499.870,53	2.391,67	2.391,67			
0805010201 - MELHORAMENTOS	TCFDL 57/2019 Concretiza a transferência de competências dos municípios para os órgãos das freguesia	TRANSFERENCIA PARA AS JUNTAS DE FREGUESIA	501068163	FREGUESIA DE MONTARIA	7.499.870,53	2.391,67	2.391,67			
0805010201 - MELHORAMENTOS	TCFDL 57/2019 Concretiza a transferência de competências dos municípios para os órgãos das freguesia	TRANSFERENCIA PARA AS JUNTAS DE FREGUESIA	501068163	FREGUESIA DE MONTARIA	7.499.870,53	2.391,67	2.391,67			
0805010201 - MELHORAMENTOS	TCFDL 57/2019 Concretiza a transferência de competências dos municípios para os órgãos das freguesia	TRANSFERENCIA PARA AS JUNTAS DE FREGUESIA	501068163	FREGUESIA DE MONTARIA	7.499.870,53	2.391,67	2.391,67			
0805010201 - MELHORAMENTOS	TCFDL 57/2019 Concretiza a transferência de competências dos municípios para os órgãos das freguesia	TRANSFERENCIA PARA AS JUNTAS DE FREGUESIA	501068163	FREGUESIA DE MONTARIA	7.499.870,53	2.391,67	2.391,67			
0805010201 - MELHORAMENTOS	TCFDL 57/2019 Concretiza a transferência de competências dos municípios para os órgãos das freguesia	TRANSFERENCIA PARA AS JUNTAS DE FREGUESIA	501068163	FREGUESIA DE MONTARIA	7.499.870,53	2.391,67	2.391,67			
0805010201 - MELHORAMENTOS	TCFDL 57/2019 Concretiza a transferência de competências dos municípios para os órgãos das freguesia	TRANSFERENCIA PARA AS JUNTAS DE FREGUESIA	501068163	FREGUESIA DE MONTARIA	7.499.870,53	2.391,67	2.391,67			
0805010201 - MELHORAMENTOS	TCFDL 57/2019 Concretiza a transferência de competências dos municípios para os órgãos das freguesia	TRANSFERENCIA PARA AS JUNTAS DE FREGUESIA	501068163	FREGUESIA DE MONTARIA	7.499.870,53	2.391,67	2.391,67			
0805010201 - MELHORAMENTOS	TCFDL 57/2019 Concretiza a transferência de competências dos municípios para os órgãos das freguesia	TRANSFERENCIA PARA AS JUNTAS DE FREGUESIA	501068163	FREGUESIA DE MONTARIA	7.499.870,53	2.391,63	2.391,63			
0805010201 - MELHORAMENTOS	TCFDL 57/2019 Concretiza a transferência de competências dos municípios para os órgãos das freguesia	TRANSFERENCIA PARA AS JUNTAS DE FREGUESIA	501072489	FREGUESIA DE PERRE	7.499.870,53	3.333,34	3.333,34			
0805010201 - MELHORAMENTOS	TCFDL 57/2019 Concretiza a transferência de competências dos municípios para os órgãos das freguesia	TRANSFERENCIA PARA AS JUNTAS DE FREGUESIA	501072489	FREGUESIA DE PERRE	7.499.870,53	3.333,34	3.333,34			
0805010201 - MELHORAMENTOS	TCFDL 57/2019 Concretiza a transferência de competências dos municípios para os órgãos das freguesia	TRANSFERENCIA PARA AS JUNTAS DE FREGUESIA	501072489	FREGUESIA DE PERRE	7.499.870,53	3.333,34	3.333,34			
0805010201 - MELHORAMENTOS	TCFDL 57/2019 Concretiza a transferência de competências dos municípios para os órgãos das freguesia	TRANSFERENCIA PARA AS JUNTAS DE FREGUESIA	501072489	FREGUESIA DE PERRE	7.499.870,53	3.333,26	3.333,26			

VISUALIZAR REGISTOS S/ EXECUÇÃO : S

Tipo de despesa	Disposições legais	Finalidade	Entidade beneficiária		Despesas Orçamentadas	Despesas autorizadas	Despesas pagas	Despesas autorizadas e não pagas	Devolução de transf. / subs. ocorrida no exercício	Observações
	[1]	[2]	NIF	Nome / Designação [3]	[4]	[5]	[6]	[7]=[5]-[6]	[8]	[9]
0805010201 - MELHORAMENTOS	TCFDL 57/2019 Concretiza a transferência de competências dos municípios para os órgãos das freguesia	TRANSFERENCIA PARA AS JUNTAS DE FREGUESIA	501072489	FREGUESIA DE PERRE	7.499.870,53	3.333,34	3.333,34			
0805010201 - MELHORAMENTOS	TCFDL 57/2019 Concretiza a transferência de competências dos municípios para os órgãos das freguesia	TRANSFERENCIA PARA AS JUNTAS DE FREGUESIA	501072489	FREGUESIA DE PERRE	7.499.870,53	3.333,34	3.333,34			
0805010201 - MELHORAMENTOS	TCFDL 57/2019 Concretiza a transferência de competências dos municípios para os órgãos das freguesia	TRANSFERENCIA PARA AS JUNTAS DE FREGUESIA	501072489	FREGUESIA DE PERRE	7.499.870,53	3.333,34	3.333,34			
0805010201 - MELHORAMENTOS	TCFDL 57/2019 Concretiza a transferência de competências dos municípios para os órgãos das freguesia	TRANSFERENCIA PARA AS JUNTAS DE FREGUESIA	501072489	FREGUESIA DE PERRE	7.499.870,53	3.333,34	3.333,34			
0805010201 - MELHORAMENTOS	TCFDL 57/2019 Concretiza a transferência de competências dos municípios para os órgãos das freguesia	TRANSFERENCIA PARA AS JUNTAS DE FREGUESIA	501072489	FREGUESIA DE PERRE	7.499.870,53	3.333,34	3.333,34			
0805010201 - MELHORAMENTOS	TCFDL 57/2019 Concretiza a transferência de competências dos municípios para os órgãos das freguesia	TRANSFERENCIA PARA AS JUNTAS DE FREGUESIA	501072489	FREGUESIA DE PERRE	7.499.870,53	3.333,34	3.333,34			
0805010201 - MELHORAMENTOS	TCFDL 57/2019 Concretiza a transferência de competências dos municípios para os órgãos das freguesia	TRANSFERENCIA PARA AS JUNTAS DE FREGUESIA	501072489	FREGUESIA DE PERRE	7.499.870,53	3.333,34	3.333,34			
0805010201 - MELHORAMENTOS	TCFDL 57/2019 Concretiza a transferência de competências dos municípios para os órgãos das freguesia	TRANSFERENCIA PARA AS JUNTAS DE FREGUESIA	501072489	FREGUESIA DE PERRE	7.499.870,53	3.333,34	3.333,34			
0805010201 - MELHORAMENTOS	TCFDL 57/2019 Concretiza a transferência de competências dos municípios para os órgãos das freguesia	TRANSFERENCIA PARA AS JUNTAS DE FREGUESIA	501072489	FREGUESIA DE PERRE	7.499.870,53	3.333,34	3.333,34			
0805010201 - MELHORAMENTOS	TCFDL 57/2019 Concretiza a transferência de competências dos municípios para os órgãos das freguesia	TRANSFERENCIA PARA AS JUNTAS DE FREGUESIA	501073191	FREGUESIA DE OUTEIRO	7.499.870,53	2.515,00	2.515,00			
0805010201 - MELHORAMENTOS	TCFDL 57/2019 Concretiza a transferência de competências dos municípios para os órgãos das freguesia	TRANSFERENCIA PARA AS JUNTAS DE FREGUESIA	501073191	FREGUESIA DE OUTEIRO	7.499.870,53	2.515,00	2.515,00			
0805010201 - MELHORAMENTOS	TCFDL 57/2019 Concretiza a transferência de competências dos municípios para os órgãos das freguesia	TRANSFERENCIA PARA AS JUNTAS DE FREGUESIA	501073191	FREGUESIA DE OUTEIRO	7.499.870,53	2.515,00	2.515,00			
0805010201 - MELHORAMENTOS	TCFDL 57/2019 Concretiza a transferência de competências dos municípios para os órgãos das freguesia	TRANSFERENCIA PARA AS JUNTAS DE FREGUESIA	501073191	FREGUESIA DE OUTEIRO	7.499.870,53	2.515,00	2.515,00			
0805010201 - MELHORAMENTOS	TCFDL 57/2019 Concretiza a transferência de competências dos municípios para os órgãos das freguesia	TRANSFERENCIA PARA AS JUNTAS DE FREGUESIA	501073191	FREGUESIA DE OUTEIRO	7.499.870,53	2.515,00	2.515,00			
0805010201 - MELHORAMENTOS	TCFDL 57/2019 Concretiza a transferência de competências dos municípios para os órgãos das freguesia	TRANSFERENCIA PARA AS JUNTAS DE FREGUESIA	501073191	FREGUESIA DE OUTEIRO	7.499.870,53	2.515,00	2.515,00			
0805010201 - MELHORAMENTOS	TCFDL 57/2019 Concretiza a transferência de competências dos municípios para os órgãos das freguesia	TRANSFERENCIA PARA AS JUNTAS DE FREGUESIA	501073191	FREGUESIA DE OUTEIRO	7.499.870,53	2.515,00	2.515,00			

VISUALIZAR REGISTOS S/ EXECUÇÃO : S

Tipo de despesa	Disposições legais [1]	Finalidade [2]	Entidade beneficiária NIF	Entidade beneficiária Nome / Designação [3]	Despesas Orçamentadas [4]	Despesas autorizadas [5]	Despesas pagas [6]	Despesas autorizadas e não pagas [7]-[5]-[6]	Devolução de transf. / subs. ocorrida no exercício [8]	Observações [9]
0805010201 - MELHORAMENTOS	TCFDL 57/2019 Concretiza a transferência de competências dos municípios para os órgãos das freguesia	TRANSFERENCIA PARA AS JUNTAS DE FREGUESIA	501073191	FREGUESIA DE OUTEIRO	7.499.870,53	2.515,00	2.515,00			
0805010201 - MELHORAMENTOS	TCFDL 57/2019 Concretiza a transferência de competências dos municípios para os órgãos das freguesia	TRANSFERENCIA PARA AS JUNTAS DE FREGUESIA	501073191	FREGUESIA DE OUTEIRO	7.499.870,53	2.515,00	2.515,00			
0805010201 - MELHORAMENTOS	TCFDL 57/2019 Concretiza a transferência de competências dos municípios para os órgãos das freguesia	TRANSFERENCIA PARA AS JUNTAS DE FREGUESIA	501073191	FREGUESIA DE OUTEIRO	7.499.870,53	2.515,00	2.515,00			
0805010201 - MELHORAMENTOS	TCFDL 57/2019 Concretiza a transferência de competências dos municípios para os órgãos das freguesia	TRANSFERENCIA PARA AS JUNTAS DE FREGUESIA	501073191	FREGUESIA DE OUTEIRO	7.499.870,53	2.515,00	2.515,00			
0805010201 - MELHORAMENTOS	TCFDL 57/2019 Concretiza a transferência de competências dos municípios para os órgãos das freguesia	TRANSFERENCIA PARA AS JUNTAS DE FREGUESIA	501073191	FREGUESIA DE OUTEIRO	7.499.870,53	2.515,00	2.515,00			
0805010201 - MELHORAMENTOS	TCFDL 57/2019 Concretiza a transferência de competências dos municípios para os órgãos das freguesia	TRANSFERENCIA PARA AS JUNTAS DE FREGUESIA	501073337	FREGUESIA DE VILA DE PUNHE	7.499.870,53	3.033,34	3.033,34			
0805010201 - MELHORAMENTOS	TCFDL 57/2019 Concretiza a transferência de competências dos municípios para os órgãos das freguesia	TRANSFERENCIA PARA AS JUNTAS DE FREGUESIA	501073337	FREGUESIA DE VILA DE PUNHE	7.499.870,53	3.033,34	3.033,34			
0805010201 - MELHORAMENTOS	TCFDL 57/2019 Concretiza a transferência de competências dos municípios para os órgãos das freguesia	TRANSFERENCIA PARA AS JUNTAS DE FREGUESIA	501073337	FREGUESIA DE VILA DE PUNHE	7.499.870,53	3.033,34	3.033,34			
0805010201 - MELHORAMENTOS	TCFDL 57/2019 Concretiza a transferência de competências dos municípios para os órgãos das freguesia	TRANSFERENCIA PARA AS JUNTAS DE FREGUESIA	501073337	FREGUESIA DE VILA DE PUNHE	7.499.870,53	3.033,34	3.033,34			
0805010201 - MELHORAMENTOS	TCFDL 57/2019 Concretiza a transferência de competências dos municípios para os órgãos das freguesia	TRANSFERENCIA PARA AS JUNTAS DE FREGUESIA	501073337	FREGUESIA DE VILA DE PUNHE	7.499.870,53	3.033,26	3.033,26			
0805010201 - MELHORAMENTOS	TCFDL 57/2019 Concretiza a transferência de competências dos municípios para os órgãos das freguesia	TRANSFERENCIA PARA AS JUNTAS DE FREGUESIA	501073337	FREGUESIA DE VILA DE PUNHE	7.499.870,53	3.033,34	3.033,34			
0805010201 - MELHORAMENTOS	TCFDL 57/2019 Concretiza a transferência de competências dos municípios para os órgãos das freguesia	TRANSFERENCIA PARA AS JUNTAS DE FREGUESIA	501073337	FREGUESIA DE VILA DE PUNHE	7.499.870,53	3.033,34	3.033,34			
0805010201 - MELHORAMENTOS	TCFDL 57/2019 Concretiza a transferência de competências dos municípios para os órgãos das freguesia	TRANSFERENCIA PARA AS JUNTAS DE FREGUESIA	501073337	FREGUESIA DE VILA DE PUNHE	7.499.870,53	3.033,34	3.033,34			
0805010201 - MELHORAMENTOS	TCFDL 57/2019 Concretiza a transferência de competências dos municípios para os órgãos das freguesia	TRANSFERENCIA PARA AS JUNTAS DE FREGUESIA	501073337	FREGUESIA DE VILA DE PUNHE	7.499.870,53	3.033,34	3.033,34			
0805010201 - MELHORAMENTOS	TCFDL 57/2019 Concretiza a transferência de competências dos municípios para os órgãos das freguesia	TRANSFERENCIA PARA AS JUNTAS DE FREGUESIA	501073337	FREGUESIA DE VILA DE PUNHE	7.499.870,53	3.033,34	3.033,34			

VISUALIZAR REGISTOS S/ EXECUÇÃO : S

Tipo de despesa	Disposições legais	Finalidade	Entidade beneficiária		Despesas Orçamentadas	Despesas autorizadas	Despesas pagas	Despesas autorizadas e não pagas	Devolução de transf. / subs. ocorrida no exercício	Observações
			NIF	Nome / Designação						
	[1]	[2]		[3]	[4]	[5]	[6]	[7]=[5]-[6]	[8]	[9]
0805010201 - MELHORAMENTOS	TCFDL 57/2019 Concretiza a transferência de competências dos municípios para os órgãos das freguesia	TRANSFERENCIA PARA AS JUNTAS DE FREGUESIA	501073337	FREGUESIA DE VILA DE PONTE	7.499.870,53	3.033,34	3.033,34			
0805010201 - MELHORAMENTOS	TCFDL 57/2019 Concretiza a transferência de competências dos municípios para os órgãos das freguesia	TRANSFERENCIA PARA AS JUNTAS DE FREGUESIA	501073337	FREGUESIA DE VILA DE PONTE	7.499.870,53	3.033,34	3.033,34			
0805010201 - MELHORAMENTOS	TCFDL 57/2019 Concretiza a transferência de competências dos municípios para os órgãos das freguesia	TRANSFERENCIA PARA AS JUNTAS DE FREGUESIA	501073612	FREGUESIA DE VILA FRANCA	7.499.870,53	2.690,83	2.690,83			
0805010201 - MELHORAMENTOS	TCFDL 57/2019 Concretiza a transferência de competências dos municípios para os órgãos das freguesia	TRANSFERENCIA PARA AS JUNTAS DE FREGUESIA	501073612	FREGUESIA DE VILA FRANCA	7.499.870,53	2.690,87	2.690,87			
0805010201 - MELHORAMENTOS	TCFDL 57/2019 Concretiza a transferência de competências dos municípios para os órgãos das freguesia	TRANSFERENCIA PARA AS JUNTAS DE FREGUESIA	501073612	FREGUESIA DE VILA FRANCA	7.499.870,53	2.690,83	2.690,83			
0805010201 - MELHORAMENTOS	TCFDL 57/2019 Concretiza a transferência de competências dos municípios para os órgãos das freguesia	TRANSFERENCIA PARA AS JUNTAS DE FREGUESIA	501073612	FREGUESIA DE VILA FRANCA	7.499.870,53	2.690,83	2.690,83			
0805010201 - MELHORAMENTOS	TCFDL 57/2019 Concretiza a transferência de competências dos municípios para os órgãos das freguesia	TRANSFERENCIA PARA AS JUNTAS DE FREGUESIA	501073612	FREGUESIA DE VILA FRANCA	7.499.870,53	2.690,83	2.690,83			
0805010201 - MELHORAMENTOS	TCFDL 57/2019 Concretiza a transferência de competências dos municípios para os órgãos das freguesia	TRANSFERENCIA PARA AS JUNTAS DE FREGUESIA	501073612	FREGUESIA DE VILA FRANCA	7.499.870,53	2.690,83	2.690,83			
0805010201 - MELHORAMENTOS	TCFDL 57/2019 Concretiza a transferência de competências dos municípios para os órgãos das freguesia	TRANSFERENCIA PARA AS JUNTAS DE FREGUESIA	501073612	FREGUESIA DE VILA FRANCA	7.499.870,53	2.690,83	2.690,83			
0805010201 - MELHORAMENTOS	TCFDL 57/2019 Concretiza a transferência de competências dos municípios para os órgãos das freguesia	TRANSFERENCIA PARA AS JUNTAS DE FREGUESIA	501073612	FREGUESIA DE VILA FRANCA	7.499.870,53	2.690,83	2.690,83			
0805010201 - MELHORAMENTOS	TCFDL 57/2019 Concretiza a transferência de competências dos municípios para os órgãos das freguesia	TRANSFERENCIA PARA AS JUNTAS DE FREGUESIA	501073612	FREGUESIA DE VILA FRANCA	7.499.870,53	2.690,83	2.690,83			
0805010201 - MELHORAMENTOS	TCFDL 57/2019 Concretiza a transferência de competências dos municípios para os órgãos das freguesia	TRANSFERENCIA PARA AS JUNTAS DE FREGUESIA	501073612	FREGUESIA DE VILA FRANCA	7.499.870,53	2.690,83	2.690,83			
0805010201 - MELHORAMENTOS	TCFDL 57/2019 Concretiza a transferência de competências dos municípios para os órgãos das freguesia	TRANSFERENCIA PARA AS JUNTAS DE FREGUESIA	501073612	FREGUESIA DE VILA FRANCA	7.499.870,53	2.690,83	2.690,83			
0805010201 - MELHORAMENTOS	TCFDL 57/2019 Concretiza a transferência de competências dos municípios para os órgãos das freguesia	TRANSFERENCIA PARA AS JUNTAS DE FREGUESIA	501073612	FREGUESIA DE VILA FRANCA	7.499.870,53	2.690,83	2.690,83			
0805010201 - MELHORAMENTOS	TCFDL 57/2019 Concretiza a transferência de competências dos municípios para os órgãos das freguesia	TRANSFERENCIA PARA AS JUNTAS DE FREGUESIA	501090711	FREGUESIA DE FREIXIEIRO DE SOUTELO	7.499.870,53	2.435,00	2.435,00			

VISUALIZAR REGISTOS S/ EXECUÇÃO : S

Tipo de despesa	Disposições legais [1]	Finalidade [2]	Entidade beneficiária NIF	Entidade beneficiária Nome / Designação [3]	Despesas Orçamentadas [4]	Despesas autorizadas [5]	Despesas pagas [6]	Despesas autorizadas e não pagas [7]=[5]-[6]	Devolução de transf. / subs. ocorrida no exercício [8]	Observações [9]
0805010201 - MELHORAMENTOS	TCFDL 57/2019 Concretiza a transferência de competências dos municípios para os órgãos das freguesia	TRANSFERENCIA PARA AS JUNTAS DE FREGUESIA	501090711	FREGUESIA DE FREIXIEIRO DE SOUTELO	7.499.870,53	2.435,00	2.435,00			
0805010201 - MELHORAMENTOS	TCFDL 57/2019 Concretiza a transferência de competências dos municípios para os órgãos das freguesia	TRANSFERENCIA PARA AS JUNTAS DE FREGUESIA	501090711	FREGUESIA DE FREIXIEIRO DE SOUTELO	7.499.870,53	2.435,00	2.435,00			
0805010201 - MELHORAMENTOS	TCFDL 57/2019 Concretiza a transferência de competências dos municípios para os órgãos das freguesia	TRANSFERENCIA PARA AS JUNTAS DE FREGUESIA	501090711	FREGUESIA DE FREIXIEIRO DE SOUTELO	7.499.870,53	2.435,00	2.435,00			
0805010201 - MELHORAMENTOS	TCFDL 57/2019 Concretiza a transferência de competências dos municípios para os órgãos das freguesia	TRANSFERENCIA PARA AS JUNTAS DE FREGUESIA	501090711	FREGUESIA DE FREIXIEIRO DE SOUTELO	7.499.870,53	2.435,00	2.435,00			
0805010201 - MELHORAMENTOS	TCFDL 57/2019 Concretiza a transferência de competências dos municípios para os órgãos das freguesia	TRANSFERENCIA PARA AS JUNTAS DE FREGUESIA	501090711	FREGUESIA DE FREIXIEIRO DE SOUTELO	7.499.870,53	2.435,00	2.435,00			
0805010201 - MELHORAMENTOS	TCFDL 57/2019 Concretiza a transferência de competências dos municípios para os órgãos das freguesia	TRANSFERENCIA PARA AS JUNTAS DE FREGUESIA	501090711	FREGUESIA DE FREIXIEIRO DE SOUTELO	7.499.870,53	2.435,00	2.435,00			
0805010201 - MELHORAMENTOS	TCFDL 57/2019 Concretiza a transferência de competências dos municípios para os órgãos das freguesia	TRANSFERENCIA PARA AS JUNTAS DE FREGUESIA	501090711	FREGUESIA DE FREIXIEIRO DE SOUTELO	7.499.870,53	2.435,00	2.435,00			
0805010201 - MELHORAMENTOS	TCFDL 57/2019 Concretiza a transferência de competências dos municípios para os órgãos das freguesia	TRANSFERENCIA PARA AS JUNTAS DE FREGUESIA	501090711	FREGUESIA DE FREIXIEIRO DE SOUTELO	7.499.870,53	2.435,00	2.435,00			
0805010201 - MELHORAMENTOS	TCFDL 57/2019 Concretiza a transferência de competências dos municípios para os órgãos das freguesia	TRANSFERENCIA PARA AS JUNTAS DE FREGUESIA	501090711	FREGUESIA DE FREIXIEIRO DE SOUTELO	7.499.870,53	2.435,00	2.435,00			
0805010201 - MELHORAMENTOS	TCFDL 57/2019 Concretiza a transferência de competências dos municípios para os órgãos das freguesia	TRANSFERENCIA PARA AS JUNTAS DE FREGUESIA	501090711	FREGUESIA DE FREIXIEIRO DE SOUTELO	7.499.870,53	2.435,00	2.435,00			
0805010201 - MELHORAMENTOS	TCFDL 57/2019 Concretiza a transferência de competências dos municípios para os órgãos das freguesia	TRANSFERENCIA PARA AS JUNTAS DE FREGUESIA	501090711	FREGUESIA DE FREIXIEIRO DE SOUTELO	7.499.870,53	2.435,00	2.435,00			
0805010201 - MELHORAMENTOS	TCFDL 57/2019 Concretiza a transferência de competências dos municípios para os órgãos das freguesia	TRANSFERENCIA PARA AS JUNTAS DE FREGUESIA	501128590	FREGUESIA DE AFIFE	7.499.870,53	2.615,00	2.615,00			
0805010201 - MELHORAMENTOS	TCFDL 57/2019 Concretiza a transferência de competências dos municípios para os órgãos das freguesia	TRANSFERENCIA PARA AS JUNTAS DE FREGUESIA	501128590	FREGUESIA DE AFIFE	7.499.870,53	2.615,00	2.615,00			
0805010201 - MELHORAMENTOS	TCFDL 57/2019 Concretiza a transferência de competências dos municípios para os órgãos das freguesia	TRANSFERENCIA PARA AS JUNTAS DE FREGUESIA	501128590	FREGUESIA DE AFIFE	7.499.870,53	2.615,00	2.615,00			
0805010201 - MELHORAMENTOS	TCFDL 57/2019 Concretiza a transferência de competências dos municípios para os órgãos das freguesia	TRANSFERENCIA PARA AS JUNTAS DE FREGUESIA	501128590	FREGUESIA DE AFIFE	7.499.870,53	2.615,00	2.615,00			

VISUALIZAR REGISTOS S/ EXECUÇÃO : S

Tipo de despesa	Disposições legais	Finalidade	Entidade beneficiária		Despesas Orçamentadas	Despesas autorizadas	Despesas pagas	Despesas autorizadas e não pagas	Devolução de transf. / subs. ocorrida no exercício	Observações
	[1]	[2]	NIF	Nome / Designação [3]	[4]	[5]	[6]	[7]=[5]-[6]	[8]	[9]
0805010201 - MELHORAMENTOS	TCFDL 57/2019 Concretiza a transferência de competências dos municípios para os órgãos das freguesia	TRANSFERENCIA PARA AS JUNTAS DE FREGUESIA	501128590	FREGUESIA DE AFIFE	7.499.870,53	2.615,00	2.615,00			
0805010201 - MELHORAMENTOS	TCFDL 57/2019 Concretiza a transferência de competências dos municípios para os órgãos das freguesia	TRANSFERENCIA PARA AS JUNTAS DE FREGUESIA	501128590	FREGUESIA DE AFIFE	7.499.870,53	2.615,00	2.615,00			
0805010201 - MELHORAMENTOS	TCFDL 57/2019 Concretiza a transferência de competências dos municípios para os órgãos das freguesia	TRANSFERENCIA PARA AS JUNTAS DE FREGUESIA	501128590	FREGUESIA DE AFIFE	7.499.870,53	2.615,00	2.615,00			
0805010201 - MELHORAMENTOS	TCFDL 57/2019 Concretiza a transferência de competências dos municípios para os órgãos das freguesia	TRANSFERENCIA PARA AS JUNTAS DE FREGUESIA	501128590	FREGUESIA DE AFIFE	7.499.870,53	2.615,00	2.615,00			
0805010201 - MELHORAMENTOS	TCFDL 57/2019 Concretiza a transferência de competências dos municípios para os órgãos das freguesia	TRANSFERENCIA PARA AS JUNTAS DE FREGUESIA	501128590	FREGUESIA DE AFIFE	7.499.870,53	2.615,00	2.615,00			
0805010201 - MELHORAMENTOS	TCFDL 57/2019 Concretiza a transferência de competências dos municípios para os órgãos das freguesia	TRANSFERENCIA PARA AS JUNTAS DE FREGUESIA	501128590	FREGUESIA DE AFIFE	7.499.870,53	2.615,00	2.615,00			
0805010201 - MELHORAMENTOS	TCFDL 57/2019 Concretiza a transferência de competências dos municípios para os órgãos das freguesia	TRANSFERENCIA PARA AS JUNTAS DE FREGUESIA	501128590	FREGUESIA DE AFIFE	7.499.870,53	2.615,00	2.615,00			
0805010201 - MELHORAMENTOS	TCFDL 57/2019 Concretiza a transferência de competências dos municípios para os órgãos das freguesia	TRANSFERENCIA PARA AS JUNTAS DE FREGUESIA	501128590	FREGUESIA DE AFIFE	7.499.870,53	2.615,00	2.615,00			
0805010201 - MELHORAMENTOS	TCFDL 57/2019 Concretiza a transferência de competências dos municípios para os órgãos das freguesia	TRANSFERENCIA PARA AS JUNTAS DE FREGUESIA	505094380	FREGUESIA DE CASTELO DO NEIVA	7.499.870,53	3.696,67	3.696,67			
0805010201 - MELHORAMENTOS	TCFDL 57/2019 Concretiza a transferência de competências dos municípios para os órgãos das freguesia	TRANSFERENCIA PARA AS JUNTAS DE FREGUESIA	505094380	FREGUESIA DE CASTELO DO NEIVA	7.499.870,53	3.696,67	3.696,67			
0805010201 - MELHORAMENTOS	TCFDL 57/2019 Concretiza a transferência de competências dos municípios para os órgãos das freguesia	TRANSFERENCIA PARA AS JUNTAS DE FREGUESIA	505094380	FREGUESIA DE CASTELO DO NEIVA	7.499.870,53	3.696,67	3.696,67			
0805010201 - MELHORAMENTOS	TCFDL 57/2019 Concretiza a transferência de competências dos municípios para os órgãos das freguesia	TRANSFERENCIA PARA AS JUNTAS DE FREGUESIA	505094380	FREGUESIA DE CASTELO DO NEIVA	7.499.870,53	3.696,67	3.696,67			
0805010201 - MELHORAMENTOS	TCFDL 57/2019 Concretiza a transferência de competências dos municípios para os órgãos das freguesia	TRANSFERENCIA PARA AS JUNTAS DE FREGUESIA	505094380	FREGUESIA DE CASTELO DO NEIVA	7.499.870,53	3.696,67	3.696,67			
0805010201 - MELHORAMENTOS	TCFDL 57/2019 Concretiza a transferência de competências dos municípios para os órgãos das freguesia	TRANSFERENCIA PARA AS JUNTAS DE FREGUESIA	505094380	FREGUESIA DE CASTELO DO NEIVA	7.499.870,53	3.696,67	3.696,67			
0805010201 - MELHORAMENTOS	TCFDL 57/2019 Concretiza a transferência de competências dos municípios para os órgãos das freguesia	TRANSFERENCIA PARA AS JUNTAS DE FREGUESIA	505094380	FREGUESIA DE CASTELO DO NEIVA	7.499.870,53	3.696,67	3.696,67			
0805010201 - MELHORAMENTOS	TCFDL 57/2019 Concretiza a transferência de competências dos municípios para os órgãos das freguesia	TRANSFERENCIA PARA AS JUNTAS DE FREGUESIA	505094380	FREGUESIA DE CASTELO DO NEIVA	7.499.870,53	3.696,67	3.696,67			

VISUALIZAR REGISTOS / EXECUÇÃO : S

Tipo de despesa	Disposições legais [1]	Finalidade [2]	Entidade beneficiária NIF	Entidade beneficiária Nome / Designação [3]	Despesas Orçamentadas [4]	Despesas autorizadas [5]	Despesas pagas [6]	Despesas autorizadas e não pagas [7]-[5]-[6]	Devolução de transf. / subs. ocorrida no exercício [8]	Observações [9]
0805010201 - MELHORAMENTOS	TCFDL 57/2019 Concretiza a transferência de competências dos municípios para os órgãos das freguesia	TRANSFERENCIA PARA AS JUNTAS DE FREGUESIA	505094380	FREGUESIA DE CASTELO DO NEIVA	7.499.870,53	3.696,67	3.696,67			
0805010201 - MELHORAMENTOS	TCFDL 57/2019 Concretiza a transferência de competências dos municípios para os órgãos das freguesia	TRANSFERENCIA PARA AS JUNTAS DE FREGUESIA	505094380	FREGUESIA DE CASTELO DO NEIVA	7.499.870,53	3.696,67	3.696,67			
0805010201 - MELHORAMENTOS	TCFDL 57/2019 Concretiza a transferência de competências dos municípios para os órgãos das freguesia	TRANSFERENCIA PARA AS JUNTAS DE FREGUESIA	505094380	FREGUESIA DE CASTELO DO NEIVA	7.499.870,53	3.696,67	3.696,67			
0805010201 - MELHORAMENTOS	TCFDL 57/2019 Concretiza a transferência de competências dos municípios para os órgãos das freguesia	TRANSFERENCIA PARA AS JUNTAS DE FREGUESIA	505094380	FREGUESIA DE CASTELO DO NEIVA	7.499.870,53	3.696,67	3.696,67			
0805010201 - MELHORAMENTOS	TCFDL 57/2019 Concretiza a transferência de competências dos municípios para os órgãos das freguesia	TRANSFERENCIA PARA AS JUNTAS DE FREGUESIA	505094380	FREGUESIA DE CASTELO DO NEIVA	7.499.870,53	3.696,67	3.696,67			
0805010201 - MELHORAMENTOS	TCFDL 57/2019 Concretiza a transferência de competências dos municípios para os órgãos das freguesia	TRANSFERENCIA PARA AS JUNTAS DE FREGUESIA	506911039	FREGUESIA DE CHAFE	7.499.870,53	2.807,50	2.807,50			
0805010201 - MELHORAMENTOS	TCFDL 57/2019 Concretiza a transferência de competências dos municípios para os órgãos das freguesia	TRANSFERENCIA PARA AS JUNTAS DE FREGUESIA	506911039	FREGUESIA DE CHAFE	7.499.870,53	2.807,50	2.807,50			
0805010201 - MELHORAMENTOS	TCFDL 57/2019 Concretiza a transferência de competências dos municípios para os órgãos das freguesia	TRANSFERENCIA PARA AS JUNTAS DE FREGUESIA	506911039	FREGUESIA DE CHAFE	7.499.870,53	2.807,50	2.807,50			
0805010201 - MELHORAMENTOS	TCFDL 57/2019 Concretiza a transferência de competências dos municípios para os órgãos das freguesia	TRANSFERENCIA PARA AS JUNTAS DE FREGUESIA	506911039	FREGUESIA DE CHAFE	7.499.870,53	2.807,50	2.807,50			
0805010201 - MELHORAMENTOS	TCFDL 57/2019 Concretiza a transferência de competências dos municípios para os órgãos das freguesia	TRANSFERENCIA PARA AS JUNTAS DE FREGUESIA	506911039	FREGUESIA DE CHAFE	7.499.870,53	2.807,50	2.807,50			
0805010201 - MELHORAMENTOS	TCFDL 57/2019 Concretiza a transferência de competências dos municípios para os órgãos das freguesia	TRANSFERENCIA PARA AS JUNTAS DE FREGUESIA	506911039	FREGUESIA DE CHAFE	7.499.870,53	2.807,50	2.807,50			
0805010201 - MELHORAMENTOS	TCFDL 57/2019 Concretiza a transferência de competências dos municípios para os órgãos das freguesia	TRANSFERENCIA PARA AS JUNTAS DE FREGUESIA	506911039	FREGUESIA DE CHAFE	7.499.870,53	2.807,50	2.807,50			
0805010201 - MELHORAMENTOS	TCFDL 57/2019 Concretiza a transferência de competências dos municípios para os órgãos das freguesia	TRANSFERENCIA PARA AS JUNTAS DE FREGUESIA	506911039	FREGUESIA DE CHAFE	7.499.870,53	2.807,50	2.807,50			
0805010201 - MELHORAMENTOS	TCFDL 57/2019 Concretiza a transferência de competências dos municípios para os órgãos das freguesia	TRANSFERENCIA PARA AS JUNTAS DE FREGUESIA	506911039	FREGUESIA DE CHAFE	7.499.870,53	2.807,50	2.807,50			
0805010201 - MELHORAMENTOS	TCFDL 57/2019 Concretiza a transferência de competências dos municípios para os órgãos das freguesia	TRANSFERENCIA PARA AS JUNTAS DE FREGUESIA	506911039	FREGUESIA DE CHAFE	7.499.870,53	2.807,50	2.807,50			

VISUALIZAR REGISTOS S/ EXECUÇÃO : S

Tipo de despesa	Disposições legais	Finalidade	Entidade beneficiária		Despesas Orçamentadas	Despesas autorizadas	Despesas pagas	Despesas autorizadas e não pagas	Devolução de transf. / subs. ocorrida no exercício	Observações
			NIF	Nome / Designação						
	[1]	[2]	[3]		[4]	[5]	[6]	[7]=[5]-[6]	[8]	[9]
0805010201 - MELHORAMENTOS	TCFDL 57/2019 Concretiza a transferência de competências dos municípios para os órgãos das freguesia	TRANSFERENCIA PARA AS JUNTAS DE FREGUESIA	506911039	FREGUESIA DE CHAFE	7.499.870,53	2.807,50	2.807,50			
0805010201 - MELHORAMENTOS	TCFDL 57/2019 Concretiza a transferência de competências dos municípios para os órgãos das freguesia	TRANSFERENCIA PARA AS JUNTAS DE FREGUESIA	506911039	FREGUESIA DE CHAFE	7.499.870,53	2.807,50	2.807,50			
0805010201 - MELHORAMENTOS	TCFDL 57/2019 Concretiza a transferência de competências dos municípios para os órgãos das freguesia	TRANSFERENCIA PARA AS JUNTAS DE FREGUESIA	507330501	FREGUESIA DE VILA NOVA DE ANHA	7.499.870,53	3.775,00	3.775,00			
0805010201 - MELHORAMENTOS	TCFDL 57/2019 Concretiza a transferência de competências dos municípios para os órgãos das freguesia	TRANSFERENCIA PARA AS JUNTAS DE FREGUESIA	507330501	FREGUESIA DE VILA NOVA DE ANHA	7.499.870,53	3.775,00	3.775,00			
0805010201 - MELHORAMENTOS	TCFDL 57/2019 Concretiza a transferência de competências dos municípios para os órgãos das freguesia	TRANSFERENCIA PARA AS JUNTAS DE FREGUESIA	507330501	FREGUESIA DE VILA NOVA DE ANHA	7.499.870,53	3.775,00	3.775,00			
0805010201 - MELHORAMENTOS	TCFDL 57/2019 Concretiza a transferência de competências dos municípios para os órgãos das freguesia	TRANSFERENCIA PARA AS JUNTAS DE FREGUESIA	507330501	FREGUESIA DE VILA NOVA DE ANHA	7.499.870,53	3.775,00	3.775,00			
0805010201 - MELHORAMENTOS	TCFDL 57/2019 Concretiza a transferência de competências dos municípios para os órgãos das freguesia	TRANSFERENCIA PARA AS JUNTAS DE FREGUESIA	507330501	FREGUESIA DE VILA NOVA DE ANHA	7.499.870,53	3.775,00	3.775,00			
0805010201 - MELHORAMENTOS	TCFDL 57/2019 Concretiza a transferência de competências dos municípios para os órgãos das freguesia	TRANSFERENCIA PARA AS JUNTAS DE FREGUESIA	507330501	FREGUESIA DE VILA NOVA DE ANHA	7.499.870,53	3.775,00	3.775,00			
0805010201 - MELHORAMENTOS	TCFDL 57/2019 Concretiza a transferência de competências dos municípios para os órgãos das freguesia	TRANSFERENCIA PARA AS JUNTAS DE FREGUESIA	507330501	FREGUESIA DE VILA NOVA DE ANHA	7.499.870,53	3.775,00	3.775,00			
0805010201 - MELHORAMENTOS	TCFDL 57/2019 Concretiza a transferência de competências dos municípios para os órgãos das freguesia	TRANSFERENCIA PARA AS JUNTAS DE FREGUESIA	507330501	FREGUESIA DE VILA NOVA DE ANHA	7.499.870,53	3.775,00	3.775,00			
0805010201 - MELHORAMENTOS	TCFDL 57/2019 Concretiza a transferência de competências dos municípios para os órgãos das freguesia	TRANSFERENCIA PARA AS JUNTAS DE FREGUESIA	507330501	FREGUESIA DE VILA NOVA DE ANHA	7.499.870,53	3.775,00	3.775,00			
0805010201 - MELHORAMENTOS	TCFDL 57/2019 Concretiza a transferência de competências dos municípios para os órgãos das freguesia	TRANSFERENCIA PARA AS JUNTAS DE FREGUESIA	507330501	FREGUESIA DE VILA NOVA DE ANHA	7.499.870,53	3.775,00	3.775,00			
0805010201 - MELHORAMENTOS	TCFDL 57/2019 Concretiza a transferência de competências dos municípios para os órgãos das freguesia	TRANSFERENCIA PARA AS JUNTAS DE FREGUESIA	507330501	FREGUESIA DE VILA NOVA DE ANHA	7.499.870,53	3.775,00	3.775,00			
0805010201 - MELHORAMENTOS	TCFDL 57/2019 Concretiza a transferência de competências dos municípios para os órgãos das freguesia	TRANSFERENCIA PARA AS JUNTAS DE FREGUESIA	507330501	FREGUESIA DE VILA NOVA DE ANHA	7.499.870,53	3.775,00	3.775,00			
0805010201 - MELHORAMENTOS	TCFDL 57/2019 Concretiza a transferência de competências dos municípios para os órgãos das freguesia	TRANSFERENCIA PARA AS JUNTAS DE FREGUESIA	507725530	FREGUESIA DE AREOSA	7.499.870,53	4.142,50	4.142,50			

VISUALIZAR REGISTOS S/ EXECUÇÃO : S

Tipo de Despesa	Disposições legais [1]	Finalidade [2]	Entidade beneficiária NIF	Entidade beneficiária Nome / Designação [3]	Despesas Orçamentadas [4]	Despesas autorizadas [5]	Despesas pagas [6]	Despesas autorizadas e não pagas [7]=[5]-[6]	Devolução de transf. / subs. ocorrida no exercício [8]	Observações [9]
0805010201 - MELHORAMENTOS	TCFDL 57/2019 Concretiza a transferência de competências dos municipios para os órgãos das freguesia	TRANSFERENCIA PARA AS JUNTAS DE FREGUESIA	507725530	FREGUESIA DE AREOSA	7.499.870,53	4.142,50	4.142,50			
0805010201 - MELHORAMENTOS	TCFDL 57/2019 Concretiza a transferência de competências dos municipios para os órgãos das freguesia	TRANSFERENCIA PARA AS JUNTAS DE FREGUESIA	507725530	FREGUESIA DE AREOSA	7.499.870,53	4.142,50	4.142,50			
0805010201 - MELHORAMENTOS	TCFDL 57/2019 Concretiza a transferência de competências dos municipios para os órgãos das freguesia	TRANSFERENCIA PARA AS JUNTAS DE FREGUESIA	507725530	FREGUESIA DE AREOSA	7.499.870,53	4.142,50	4.142,50			
0805010201 - MELHORAMENTOS	TCFDL 57/2019 Concretiza a transferência de competências dos municipios para os órgãos das freguesia	TRANSFERENCIA PARA AS JUNTAS DE FREGUESIA	507725530	FREGUESIA DE AREOSA	7.499.870,53	4.142,50	4.142,50			
0805010201 - MELHORAMENTOS	TCFDL 57/2019 Concretiza a transferência de competências dos municipios para os órgãos das freguesia	TRANSFERENCIA PARA AS JUNTAS DE FREGUESIA	507725530	FREGUESIA DE AREOSA	7.499.870,53	4.142,50	4.142,50			
0805010201 - MELHORAMENTOS	TCFDL 57/2019 Concretiza a transferência de competências dos municipios para os órgãos das freguesia	TRANSFERENCIA PARA AS JUNTAS DE FREGUESIA	507725530	FREGUESIA DE AREOSA	7.499.870,53	4.142,50	4.142,50			
0805010201 - MELHORAMENTOS	TCFDL 57/2019 Concretiza a transferência de competências dos municipios para os órgãos das freguesia	TRANSFERENCIA PARA AS JUNTAS DE FREGUESIA	507725530	FREGUESIA DE AREOSA	7.499.870,53	4.142,50	4.142,50			
0805010201 - MELHORAMENTOS	TCFDL 57/2019 Concretiza a transferência de competências dos municipios para os órgãos das freguesia	TRANSFERENCIA PARA AS JUNTAS DE FREGUESIA	507725530	FREGUESIA DE AREOSA	7.499.870,53	4.142,50	4.142,50			
0805010201 - MELHORAMENTOS	TCFDL 57/2019 Concretiza a transferência de competências dos municipios para os órgãos das freguesia	TRANSFERENCIA PARA AS JUNTAS DE FREGUESIA	507725530	FREGUESIA DE AREOSA	7.499.870,53	4.142,50	4.142,50			
0805010201 - MELHORAMENTOS	TCFDL 57/2019 Concretiza a transferência de competências dos municipios para os órgãos das freguesia	TRANSFERENCIA PARA AS JUNTAS DE FREGUESIA	507725530	FREGUESIA DE AREOSA	7.499.870,53	4.142,50	4.142,50			
0805010201 - MELHORAMENTOS	TCFDL 57/2019 Concretiza a transferência de competências dos municipios para os órgãos das freguesia	TRANSFERENCIA PARA AS JUNTAS DE FREGUESIA	507725530	FREGUESIA DE AREOSA	7.499.870,53	4.142,50	4.142,50			
0805010201 - MELHORAMENTOS	TCFDL 57/2019 Concretiza a transferência de competências dos municipios para os órgãos das freguesia	TRANSFERENCIA PARA AS JUNTAS DE FREGUESIA	507821610	FREGUESIA DE SANTA MARIA DE PORTUZELO	7.499.870,53	3.767,50	3.767,50			
0805010201 - MELHORAMENTOS	TCFDL 57/2019 Concretiza a transferência de competências dos municipios para os órgãos das freguesia	TRANSFERENCIA PARA AS JUNTAS DE FREGUESIA	507821610	FREGUESIA DE SANTA MARIA DE PORTUZELO	7.499.870,53	3.767,50	3.767,50			
0805010201 - MELHORAMENTOS	TCFDL 57/2019 Concretiza a transferência de competências dos municipios para os órgãos das freguesia	TRANSFERENCIA PARA AS JUNTAS DE FREGUESIA	507821610	FREGUESIA DE SANTA MARIA DE PORTUZELO	7.499.870,53	3.767,50	3.767,50			
0805010201 - MELHORAMENTOS	TCFDL 57/2019 Concretiza a transferência de competências dos municipios para os órgãos das freguesia	TRANSFERENCIA PARA AS JUNTAS DE FREGUESIA	507821610	FREGUESIA DE SANTA MARIA DE PORTUZELO	7.499.870,53	3.767,50	3.767,50			

VISUALIZAR RESISTOS S/ EXECUÇÃO : S

Tipo de despesa	Disposições legais	Finalidade	Entidade beneficiária		Despesas Orçamentadas	Despesas autorizadas	Despesas pagas	Despesas autorizadas e não pagas	Devolução de transf. / subs. ocorrida no exercício	Observações
			NIF	Nome / Designação						
	[1]	[2]		[3]	[4]	[5]	[6]	[7]=[5]-[6]	[8]	[9]
0805010201 - MELHORAMENTOS	TCFDL 57/2019 Concretiza a transferência de competências dos municípios para os órgãos das freguesia	TRANSFERENCIA PARA AS JUNTAS DE FREGUESIA	507821610	FREGUESIA DE SANTA MARIA DE PORTUZELO	7.499.870,53	3.767,50	3.767,50			
0805010201 - MELHORAMENTOS	TCFDL 57/2019 Concretiza a transferência de competências dos municípios para os órgãos das freguesia	TRANSFERENCIA PARA AS JUNTAS DE FREGUESIA	507821610	FREGUESIA DE SANTA MARIA DE PORTUZELO	7.499.870,53	3.767,50	3.767,50			
0805010201 - MELHORAMENTOS	TCFDL 57/2019 Concretiza a transferência de competências dos municípios para os órgãos das freguesia	TRANSFERENCIA PARA AS JUNTAS DE FREGUESIA	507821610	FREGUESIA DE SANTA MARIA DE PORTUZELO	7.499.870,53	3.767,50	3.767,50			
0805010201 - MELHORAMENTOS	TCFDL 57/2019 Concretiza a transferência de competências dos municípios para os órgãos das freguesia	TRANSFERENCIA PARA AS JUNTAS DE FREGUESIA	507821610	FREGUESIA DE SANTA MARIA DE PORTUZELO	7.499.870,53	3.767,50	3.767,50			
0805010201 - MELHORAMENTOS	TCFDL 57/2019 Concretiza a transferência de competências dos municípios para os órgãos das freguesia	TRANSFERENCIA PARA AS JUNTAS DE FREGUESIA	507821610	FREGUESIA DE SANTA MARIA DE PORTUZELO	7.499.870,53	3.767,50	3.767,50			
0805010201 - MELHORAMENTOS	TCFDL 57/2019 Concretiza a transferência de competências dos municípios para os órgãos das freguesia	TRANSFERENCIA PARA AS JUNTAS DE FREGUESIA	507821610	FREGUESIA DE SANTA MARIA DE PORTUZELO	7.499.870,53	3.767,50	3.767,50			
0805010201 - MELHORAMENTOS	TCFDL 57/2019 Concretiza a transferência de competências dos municípios para os órgãos das freguesia	TRANSFERENCIA PARA AS JUNTAS DE FREGUESIA	507821610	FREGUESIA DE SANTA MARIA DE PORTUZELO	7.499.870,53	3.767,50	3.767,50			
0805010201 - MELHORAMENTOS	TCFDL 57/2019 Concretiza a transferência de competências dos municípios para os órgãos das freguesia	TRANSFERENCIA PARA AS JUNTAS DE FREGUESIA	507821610	FREGUESIA DE SANTA MARIA DE PORTUZELO	7.499.870,53	3.767,50	3.767,50			
0805010201 - MELHORAMENTOS	TCFDL 57/2019 Concretiza a transferência de competências dos municípios para os órgãos das freguesia	TRANSFERENCIA PARA AS JUNTAS DE FREGUESIA	508017998	FREGUESIA DE SÃO ROMÃO DE NEIVA	7.499.870,53	2.716,67	2.716,67			
0805010201 - MELHORAMENTOS	TCFDL 57/2019 Concretiza a transferência de competências dos municípios para os órgãos das freguesia	TRANSFERENCIA PARA AS JUNTAS DE FREGUESIA	508017998	FREGUESIA DE SÃO ROMÃO DE NEIVA	7.499.870,53	2.716,67	2.716,67			
0805010201 - MELHORAMENTOS	TCFDL 57/2019 Concretiza a transferência de competências dos municípios para os órgãos das freguesia	TRANSFERENCIA PARA AS JUNTAS DE FREGUESIA	508017998	FREGUESIA DE SÃO ROMÃO DE NEIVA	7.499.870,53	2.716,67	2.716,67			
0805010201 - MELHORAMENTOS	TCFDL 57/2019 Concretiza a transferência de competências dos municípios para os órgãos das freguesia	TRANSFERENCIA PARA AS JUNTAS DE FREGUESIA	508017998	FREGUESIA DE SÃO ROMÃO DE NEIVA	7.499.870,53	2.716,67	2.716,67			
0805010201 - MELHORAMENTOS	TCFDL 57/2019 Concretiza a transferência de competências dos municípios para os órgãos das freguesia	TRANSFERENCIA PARA AS JUNTAS DE FREGUESIA	508017998	FREGUESIA DE SÃO ROMÃO DE NEIVA	7.499.870,53	2.716,67	2.716,67			
0805010201 - MELHORAMENTOS	TCFDL 57/2019 Concretiza a transferência de competências dos municípios para os órgãos das freguesia	TRANSFERENCIA PARA AS JUNTAS DE FREGUESIA	508017998	FREGUESIA DE SÃO ROMÃO DE NEIVA	7.499.870,53	2.716,67	2.716,67			
0805010201 - MELHORAMENTOS	TCFDL 57/2019 Concretiza a transferência de competências dos municípios para os órgãos das freguesia	TRANSFERENCIA PARA AS JUNTAS DE FREGUESIA	508017998	FREGUESIA DE SÃO ROMÃO DE NEIVA	7.499.870,53	2.716,67	2.716,67			

VISUALIZAR REGISTOS S/ EXECUÇÃO : S

Tipo de despesa	Disposição legal [1]	Finalidade [2]	Entidade beneficiária NIF	Entidade beneficiária Nome / Designação [3]	Despesas Orçamentadas [4]	Despesas autorizadas [5]	Despesas pagas [6]	Despesas autorizadas e não pagas [7]=[5]-[6]	Devolução de transf. / subs. ocorrida no exercício [8]	Observações [9]
0805010201 - MELHORAMENTOS	TCFDL 57/2019 Concretiza a transferência de competências dos municípios para os órgãos das freguesia	TRANSFERENCIA PARA AS JUNTAS DE FREGUESIA	508017998	FREGUESIA DE SÃO ROMÃO DE NEIVA	7.499.870,53	2.716,67	2.716,67			
0805010201 - MELHORAMENTOS	TCFDL 57/2019 Concretiza a transferência de competências dos municípios para os órgãos das freguesia	TRANSFERENCIA PARA AS JUNTAS DE FREGUESIA	508017998	FREGUESIA DE SÃO ROMÃO DE NEIVA	7.499.870,53	2.716,67	2.716,67			
0805010201 - MELHORAMENTOS	TCFDL 57/2019 Concretiza a transferência de competências dos municípios para os órgãos das freguesia	TRANSFERENCIA PARA AS JUNTAS DE FREGUESIA	508017998	FREGUESIA DE SÃO ROMÃO DE NEIVA	7.499.870,53	2.716,67	2.716,67			
0805010201 - MELHORAMENTOS	TCFDL 57/2019 Concretiza a transferência de competências dos municípios para os órgãos das freguesia	TRANSFERENCIA PARA AS JUNTAS DE FREGUESIA	508017998	FREGUESIA DE SÃO ROMÃO DE NEIVA	7.499.870,53	2.716,67	2.716,67			
0805010201 - MELHORAMENTOS	TCFDL 57/2019 Concretiza a transferência de competências dos municípios para os órgãos das freguesia	TRANSFERENCIA PARA AS JUNTAS DE FREGUESIA	508017998	FREGUESIA DE SÃO ROMÃO DE NEIVA	7.499.870,53	2.716,67	2.716,67			
0805010201 - MELHORAMENTOS	TCFDL 57/2019 Concretiza a transferência de competências dos municípios para os órgãos das freguesia	TRANSFERENCIA PARA AS JUNTAS DE FREGUESIA	510834990	FREGUESIA DE BARROSELAS E CARVOEIRO	7.499.870,53	6.775,00	6.775,00			
0805010201 - MELHORAMENTOS	TCFDL 57/2019 Concretiza a transferência de competências dos municípios para os órgãos das freguesia	TRANSFERENCIA PARA AS JUNTAS DE FREGUESIA	510834990	FREGUESIA DE BARROSELAS E CARVOEIRO	7.499.870,53	6.775,00	6.775,00			
0805010201 - MELHORAMENTOS	TCFDL 57/2019 Concretiza a transferência de competências dos municípios para os órgãos das freguesia	TRANSFERENCIA PARA AS JUNTAS DE FREGUESIA	510834990	FREGUESIA DE BARROSELAS E CARVOEIRO	7.499.870,53	6.775,00	6.775,00			
0805010201 - MELHORAMENTOS	TCFDL 57/2019 Concretiza a transferência de competências dos municípios para os órgãos das freguesia	TRANSFERENCIA PARA AS JUNTAS DE FREGUESIA	510834990	FREGUESIA DE BARROSELAS E CARVOEIRO	7.499.870,53	6.775,00	6.775,00			
0805010201 - MELHORAMENTOS	TCFDL 57/2019 Concretiza a transferência de competências dos municípios para os órgãos das freguesia	TRANSFERENCIA PARA AS JUNTAS DE FREGUESIA	510834990	FREGUESIA DE BARROSELAS E CARVOEIRO	7.499.870,53	6.775,00	6.775,00			
0805010201 - MELHORAMENTOS	TCFDL 57/2019 Concretiza a transferência de competências dos municípios para os órgãos das freguesia	TRANSFERENCIA PARA AS JUNTAS DE FREGUESIA	510834990	FREGUESIA DE BARROSELAS E CARVOEIRO	7.499.870,53	6.775,00	6.775,00			
0805010201 - MELHORAMENTOS	TCFDL 57/2019 Concretiza a transferência de competências dos municípios para os órgãos das freguesia	TRANSFERENCIA PARA AS JUNTAS DE FREGUESIA	510834990	FREGUESIA DE BARROSELAS E CARVOEIRO	7.499.870,53	6.775,00	6.775,00			
0805010201 - MELHORAMENTOS	TCFDL 57/2019 Concretiza a transferência de competências dos municípios para os órgãos das freguesia	TRANSFERENCIA PARA AS JUNTAS DE FREGUESIA	510834990	FREGUESIA DE BARROSELAS E CARVOEIRO	7.499.870,53	6.775,00	6.775,00			
0805010201 - MELHORAMENTOS	TCFDL 57/2019 Concretiza a transferência de competências dos municípios para os órgãos das freguesia	TRANSFERENCIA PARA AS JUNTAS DE FREGUESIA	510834990	FREGUESIA DE BARROSELAS E CARVOEIRO	7.499.870,53	6.775,00	6.775,00			
0805010201 - MELHORAMENTOS	TCFDL 57/2019 Concretiza a transferência de competências dos municípios para os órgãos das freguesia	TRANSFERENCIA PARA AS JUNTAS DE FREGUESIA	510834990	FREGUESIA DE BARROSELAS E CARVOEIRO	7.499.870,53	6.775,00	6.775,00			

VISUALIZAR REGISTOS S/ EXECUÇÃO : S

Tipo de despesa	Disposições legais	Finalidade	Entidade beneficiária		Despesas Orçamentadas	Despesas autorizadas	Despesas pagas	Despesas autorizadas e não pagas	Devolução de transf. / subs. ocorrida no exercício	Observações
			NIF	Nome / Designação						
	[1]	[2]		[3]	[4]	[5]	[6]	[7]-[5]-[6]	[8]	[9]
0805010201 - MELHORAMENTOS	TCFDL 57/2019 Concretiza a transferência de competências dos municípios para os órgãos das freguesia	TRANSFERENCIA PARA AS JUNTAS DE FREGUESIA	510834990	FREGUESIA DE BARROSELAS E CARVOEIRO	7.499.870,53	6.775,00	6.775,00			
0805010201 - MELHORAMENTOS	TCFDL 57/2019 Concretiza a transferência de competências dos municípios para os órgãos das freguesia	TRANSFERENCIA PARA AS JUNTAS DE FREGUESIA	510834990	FREGUESIA DE BARROSELAS E CARVOEIRO	7.499.870,53	6.775,00	6.775,00			
0805010201 - MELHORAMENTOS	TCFDL 57/2019 Concretiza a transferência de competências dos municípios para os órgãos das freguesia	TRANSFERENCIA PARA AS JUNTAS DE FREGUESIA	510835643	FREGUESIA DE CARDIELOS E SERRELEIS	7.499.870,53	5.291,66	5.291,66			
0805010201 - MELHORAMENTOS	TCFDL 57/2019 Concretiza a transferência de competências dos municípios para os órgãos das freguesia	TRANSFERENCIA PARA AS JUNTAS DE FREGUESIA	510835643	FREGUESIA DE CARDIELOS E SERRELEIS	7.499.870,53	5.291,66	5.291,66			
0805010201 - MELHORAMENTOS	TCFDL 57/2019 Concretiza a transferência de competências dos municípios para os órgãos das freguesia	TRANSFERENCIA PARA AS JUNTAS DE FREGUESIA	510835643	FREGUESIA DE CARDIELOS E SERRELEIS	7.499.870,53	5.291,66	5.291,66			
0805010201 - MELHORAMENTOS	TCFDL 57/2019 Concretiza a transferência de competências dos municípios para os órgãos das freguesia	TRANSFERENCIA PARA AS JUNTAS DE FREGUESIA	510835643	FREGUESIA DE CARDIELOS E SERRELEIS	7.499.870,53	5.291,66	5.291,66			
0805010201 - MELHORAMENTOS	TCFDL 57/2019 Concretiza a transferência de competências dos municípios para os órgãos das freguesia	TRANSFERENCIA PARA AS JUNTAS DE FREGUESIA	510835643	FREGUESIA DE CARDIELOS E SERRELEIS	7.499.870,53	5.291,66	5.291,66			
0805010201 - MELHORAMENTOS	TCFDL 57/2019 Concretiza a transferência de competências dos municípios para os órgãos das freguesia	TRANSFERENCIA PARA AS JUNTAS DE FREGUESIA	510835643	FREGUESIA DE CARDIELOS E SERRELEIS	7.499.870,53	5.291,66	5.291,66			
0805010201 - MELHORAMENTOS	TCFDL 57/2019 Concretiza a transferência de competências dos municípios para os órgãos das freguesia	TRANSFERENCIA PARA AS JUNTAS DE FREGUESIA	510835643	FREGUESIA DE CARDIELOS E SERRELEIS	7.499.870,53	5.291,66	5.291,66			
0805010201 - MELHORAMENTOS	TCFDL 57/2019 Concretiza a transferência de competências dos municípios para os órgãos das freguesia	TRANSFERENCIA PARA AS JUNTAS DE FREGUESIA	510835643	FREGUESIA DE CARDIELOS E SERRELEIS	7.499.870,53	5.291,66	5.291,66			
0805010201 - MELHORAMENTOS	TCFDL 57/2019 Concretiza a transferência de competências dos municípios para os órgãos das freguesia	TRANSFERENCIA PARA AS JUNTAS DE FREGUESIA	510835643	FREGUESIA DE CARDIELOS E SERRELEIS	7.499.870,53	5.291,66	5.291,66			
0805010201 - MELHORAMENTOS	TCFDL 57/2019 Concretiza a transferência de competências dos municípios para os órgãos das freguesia	TRANSFERENCIA PARA AS JUNTAS DE FREGUESIA	510835643	FREGUESIA DE CARDIELOS E SERRELEIS	7.499.870,53	5.291,66	5.291,66			
0805010201 - MELHORAMENTOS	TCFDL 57/2019 Concretiza a transferência de competências dos municípios para os órgãos das freguesia	TRANSFERENCIA PARA AS JUNTAS DE FREGUESIA	510835643	FREGUESIA DE CARDIELOS E SERRELEIS	7.499.870,53	5.291,66	5.291,66			
0805010201 - MELHORAMENTOS	TCFDL 57/2019 Concretiza a transferência de competências dos municípios para os órgãos das freguesia	TRANSFERENCIA PARA AS JUNTAS DE FREGUESIA	510835643	FREGUESIA DE CARDIELOS E SERRELEIS	7.499.870,53	5.291,74	5.291,74			
0805010201 - MELHORAMENTOS	TCFDL 57/2019 Concretiza a transferência de competências dos municípios para os órgãos das freguesia	TRANSFERENCIA PARA AS JUNTAS DE FREGUESIA	510837123	FREGUESIA DE GERAZ DO LIMA (STA MARIA, STA LEOCADIA E MORREIRA)E DEÃO	7.499.870,53	10.505,83	10.505,83			

VISUALIZAR REGISTOS S/ EXECUÇÃO : S

Tipo transferência	Disposições legais [1]	Finalidade [2]	Entidade beneficiária NIF	Entidade beneficiária Nome / Designação [3]	Despesas Orçamentadas [4]	Despesas autorizadas [5]	Despesas pagas [6]	Despesas autorizadas e não pagas [7]=[5]-[6]	Devolução de transf. / subs. ocorrida no exercício [8]	Observações [9]
0805010201 - MELHORAMENTOS	TCFDL 57/2019 Concretiza a transferência de competências dos municípios para os órgãos das freguesia	TRANSFERENCIA PARA AS JUNTAS DE FREGUESIA	510837123	FREGUESIA DE GERAZ DO LIMA (STA MARIA, STA LEOCADIA E MOREIRA)E DEÃO	7.499.870,53	10.505,83	10.505,83			
0805010201 - MELHORAMENTOS	TCFDL 57/2019 Concretiza a transferência de competências dos municípios para os órgãos das freguesia	TRANSFERENCIA PARA AS JUNTAS DE FREGUESIA	510837123	FREGUESIA DE GERAZ DO LIMA (STA MARIA, STA LEOCADIA E MOREIRA)E DEÃO	7.499.870,53	10.505,83	10.505,83			
0805010201 - MELHORAMENTOS	TCFDL 57/2019 Concretiza a transferência de competências dos municípios para os órgãos das freguesia	TRANSFERENCIA PARA AS JUNTAS DE FREGUESIA	510837123	FREGUESIA DE GERAZ DO LIMA (STA MARIA, STA LEOCADIA E MOREIRA)E DEÃO	7.499.870,53	10.505,87	10.505,87			
0805010201 - MELHORAMENTOS	TCFDL 57/2019 Concretiza a transferência de competências dos municípios para os órgãos das freguesia	TRANSFERENCIA PARA AS JUNTAS DE FREGUESIA	510837123	FREGUESIA DE GERAZ DO LIMA (STA MARIA, STA LEOCADIA E MOREIRA)E DEÃO	7.499.870,53	10.505,83	10.505,83			
0805010201 - MELHORAMENTOS	TCFDL 57/2019 Concretiza a transferência de competências dos municípios para os órgãos das freguesia	TRANSFERENCIA PARA AS JUNTAS DE FREGUESIA	510837123	FREGUESIA DE GERAZ DO LIMA (STA MARIA, STA LEOCADIA E MOREIRA)E DEÃO	7.499.870,53	10.505,83	10.505,83			
0805010201 - MELHORAMENTOS	TCFDL 57/2019 Concretiza a transferência de competências dos municípios para os órgãos das freguesia	TRANSFERENCIA PARA AS JUNTAS DE FREGUESIA	510837123	FREGUESIA DE GERAZ DO LIMA (STA MARIA, STA LEOCADIA E MOREIRA)E DEÃO	7.499.870,53	10.505,83	10.505,83			
0805010201 - MELHORAMENTOS	TCFDL 57/2019 Concretiza a transferência de competências dos municípios para os órgãos das freguesia	TRANSFERENCIA PARA AS JUNTAS DE FREGUESIA	510837123	FREGUESIA DE GERAZ DO LIMA (STA MARIA, STA LEOCADIA E MOREIRA)E DEÃO	7.499.870,53	10.505,83	10.505,83			
0805010201 - MELHORAMENTOS	TCFDL 57/2019 Concretiza a transferência de competências dos municípios para os órgãos das freguesia	TRANSFERENCIA PARA AS JUNTAS DE FREGUESIA	510837123	FREGUESIA DE GERAZ DO LIMA (STA MARIA, STA LEOCADIA E MOREIRA)E DEÃO	7.499.870,53	10.505,83	10.505,83			
0805010201 - MELHORAMENTOS	TCFDL 57/2019 Concretiza a transferência de competências dos municípios para os órgãos das freguesia	TRANSFERENCIA PARA AS JUNTAS DE FREGUESIA	510837123	FREGUESIA DE GERAZ DO LIMA (STA MARIA, STA LEOCADIA E MOREIRA)E DEÃO	7.499.870,53	10.505,83	10.505,83			
0805010201 - MELHORAMENTOS	TCFDL 57/2019 Concretiza a transferência de competências dos municípios para os órgãos das freguesia	TRANSFERENCIA PARA AS JUNTAS DE FREGUESIA	510837123	FREGUESIA DE GERAZ DO LIMA (STA MARIA, STA LEOCADIA E MOREIRA)E DEÃO	7.499.870,53	10.505,83	10.505,83			
0805010201 - MELHORAMENTOS	TCFDL 57/2019 Concretiza a transferência de competências dos municípios para os órgãos das freguesia	TRANSFERENCIA PARA AS JUNTAS DE FREGUESIA	510837123	FREGUESIA DE GERAZ DO LIMA (STA MARIA, STA LEOCADIA E MOREIRA)E DEÃO	7.499.870,53	10.505,83	10.505,83			
0805010201 - MELHORAMENTOS	TCFDL 57/2019 Concretiza a transferência de competências dos municípios para os órgãos das freguesia	TRANSFERENCIA PARA AS JUNTAS DE FREGUESIA	510837840	FREGUESIA DE MAZAREFES E VILA FRIA	7.499.870,53	4.925,00	4.925,00			
0805010201 - MELHORAMENTOS	TCFDL 57/2019 Concretiza a transferência de competências dos municípios para os órgãos das freguesia	TRANSFERENCIA PARA AS JUNTAS DE FREGUESIA	510837840	FREGUESIA DE MAZAREFES E VILA FRIA	7.499.870,53	4.925,00	4.925,00			
0805010201 - MELHORAMENTOS	TCFDL 57/2019 Concretiza a transferência de competências dos municípios para os órgãos das freguesia	TRANSFERENCIA PARA AS JUNTAS DE FREGUESIA	510837840	FREGUESIA DE MAZAREFES E VILA FRIA	7.499.870,53	4.925,00	4.925,00			
0805010201 - MELHORAMENTOS	TCFDL 57/2019 Concretiza a transferência de competências dos municípios para os órgãos das freguesia	TRANSFERENCIA PARA AS JUNTAS DE FREGUESIA	510837840	FREGUESIA DE MAZAREFES E VILA FRIA	7.499.870,53	4.925,00	4.925,00			

VISUALIZAR REGISTOS S/ EXECUÇÃO : S

Tipo de despesa [1]	Disposições legais [1]	Finalidade [2]	Entidade beneficiária NIF	Entidade beneficiária Nome / Designação [3]	Despesas Orçamentadas [4]	Despesas autorizadas [5]	Despesas pagas [6]	Despesas autorizadas e não pagas [7]=[5]-[6]	Devolução de transf. / subs. ocorrida no exercício [8]	Observações [9]
0805010201 - MELHORAMENTOS	TCFDL 57/2019 Concretiza a transferência de competências dos municípios para os órgãos das freguesia	TRANSFERENCIA PARA AS JUNTAS DE FREGUESIA	510837840	FREGUESIA DE MAZAREFES E VILA FRIA	7.499.870,53	4.925,00	4.925,00			
0805010201 - MELHORAMENTOS	TCFDL 57/2019 Concretiza a transferência de competências dos municípios para os órgãos das freguesia	TRANSFERENCIA PARA AS JUNTAS DE FREGUESIA	510837840	FREGUESIA DE MAZAREFES E VILA FRIA	7.499.870,53	4.925,00	4.925,00			
0805010201 - MELHORAMENTOS	TCFDL 57/2019 Concretiza a transferência de competências dos municípios para os órgãos das freguesia	TRANSFERENCIA PARA AS JUNTAS DE FREGUESIA	510837840	FREGUESIA DE MAZAREFES E VILA FRIA	7.499.870,53	4.925,00	4.925,00			
0805010201 - MELHORAMENTOS	TCFDL 57/2019 Concretiza a transferência de competências dos municípios para os órgãos das freguesia	TRANSFERENCIA PARA AS JUNTAS DE FREGUESIA	510837840	FREGUESIA DE MAZAREFES E VILA FRIA	7.499.870,53	4.925,00	4.925,00			
0805010201 - MELHORAMENTOS	TCFDL 57/2019 Concretiza a transferência de competências dos municípios para os órgãos das freguesia	TRANSFERENCIA PARA AS JUNTAS DE FREGUESIA	510837840	FREGUESIA DE MAZAREFES E VILA FRIA	7.499.870,53	4.925,00	4.925,00			
0805010201 - MELHORAMENTOS	TCFDL 57/2019 Concretiza a transferência de competências dos municípios para os órgãos das freguesia	TRANSFERENCIA PARA AS JUNTAS DE FREGUESIA	510837840	FREGUESIA DE MAZAREFES E VILA FRIA	7.499.870,53	4.925,00	4.925,00			
0805010201 - MELHORAMENTOS	TCFDL 57/2019 Concretiza a transferência de competências dos municípios para os órgãos das freguesia	TRANSFERENCIA PARA AS JUNTAS DE FREGUESIA	510837840	FREGUESIA DE MAZAREFES E VILA FRIA	7.499.870,53	4.925,00	4.925,00			
0805010201 - MELHORAMENTOS	TCFDL 57/2019 Concretiza a transferência de competências dos municípios para os órgãos das freguesia	TRANSFERENCIA PARA AS JUNTAS DE FREGUESIA	510837840	FREGUESIA DE MAZAREFES E VILA FRIA	7.499.870,53	4.925,00	4.925,00			
0805010201 - MELHORAMENTOS	TCFDL 57/2019 Concretiza a transferência de competências dos municípios para os órgãos das freguesia	TRANSFERENCIA PARA AS JUNTAS DE FREGUESIA	510838278	FREGUESIA DE NOGUEIRA,MEIXEDO E VILAR MURTEDA	7.499.870,53	7.466,66	7.466,66			
0805010201 - MELHORAMENTOS	TCFDL 57/2019 Concretiza a transferência de competências dos municípios para os órgãos das freguesia	TRANSFERENCIA PARA AS JUNTAS DE FREGUESIA	510838278	FREGUESIA DE NOGUEIRA,MEIXEDO E VILAR MURTEDA	7.499.870,53	7.466,66	7.466,66			
0805010201 - MELHORAMENTOS	TCFDL 57/2019 Concretiza a transferência de competências dos municípios para os órgãos das freguesia	TRANSFERENCIA PARA AS JUNTAS DE FREGUESIA	510838278	FREGUESIA DE NOGUEIRA,MEIXEDO E VILAR MURTEDA	7.499.870,53	7.466,66	7.466,66			
0805010201 - MELHORAMENTOS	TCFDL 57/2019 Concretiza a transferência de competências dos municípios para os órgãos das freguesia	TRANSFERENCIA PARA AS JUNTAS DE FREGUESIA	510838278	FREGUESIA DE NOGUEIRA,MEIXEDO E VILAR MURTEDA	7.499.870,53	7.466,74	7.466,74			
0805010201 - MELHORAMENTOS	TCFDL 57/2019 Concretiza a transferência de competências dos municípios para os órgãos das freguesia	TRANSFERENCIA PARA AS JUNTAS DE FREGUESIA	510838278	FREGUESIA DE NOGUEIRA,MEIXEDO E VILAR MURTEDA	7.499.870,53	7.466,66	7.466,66			
0805010201 - MELHORAMENTOS	TCFDL 57/2019 Concretiza a transferência de competências dos municípios para os órgãos das freguesia	TRANSFERENCIA PARA AS JUNTAS DE FREGUESIA	510838278	FREGUESIA DE NOGUEIRA,MEIXEDO E VILAR MURTEDA	7.499.870,53	7.466,66	7.466,66			
0805010201 - MELHORAMENTOS	TCFDL 57/2019 Concretiza a transferência de competências dos municípios para os órgãos das freguesia	TRANSFERENCIA PARA AS JUNTAS DE FREGUESIA	510838278	FREGUESIA DE NOGUEIRA,MEIXEDO E VILAR MURTEDA	7.499.870,53	7.466,66	7.466,66			

VISUALIZAR REGISTOS S/ EXECUÇÃO : S

Classificação da Despesa	Disposições legais [1]	Finalidade [2]	Entidade beneficiária NIF	Entidade beneficiária Nome / Designação [3]	Despesas Orçamentadas [4]	Despesas autorizadas [5]	Despesas pagas [6]	Despesas autorizadas e não pagas [7]=[5]-[6]	Devolução de transf. / subs. ocorrida no exercício [8]	Observações [9]
0805010201 - MELHORAMENTOS	TCFDL 57/2019 Concretiza a transferência de competências dos municípios para os órgãos das freguesia	TRANSFERENCIA PARA AS JUNTAS DE FREGUESIA	510838278	FREGUESIA DE NOGUEIRA,MEIXEDO E VILAR MURTEDA	7.499.870,53	7.466,66	7.466,66			
0805010201 - MELHORAMENTOS	TCFDL 57/2019 Concretiza a transferência de competências dos municípios para os órgãos das freguesia	TRANSFERENCIA PARA AS JUNTAS DE FREGUESIA	510838278	FREGUESIA DE NOGUEIRA,MEIXEDO E VILAR MURTEDA	7.499.870,53	7.466,66	7.466,66			
0805010201 - MELHORAMENTOS	TCFDL 57/2019 Concretiza a transferência de competências dos municípios para os órgãos das freguesia	TRANSFERENCIA PARA AS JUNTAS DE FREGUESIA	510838278	FREGUESIA DE NOGUEIRA,MEIXEDO E VILAR MURTEDA	7.499.870,53	7.466,66	7.466,66			
0805010201 - MELHORAMENTOS	TCFDL 57/2019 Concretiza a transferência de competências dos municípios para os órgãos das freguesia	TRANSFERENCIA PARA AS JUNTAS DE FREGUESIA	510838278	FREGUESIA DE NOGUEIRA,MEIXEDO E VILAR MURTEDA	7.499.870,53	7.466,66	7.466,66			
0805010201 - MELHORAMENTOS	TCFDL 57/2019 Concretiza a transferência de competências dos municípios para os órgãos das freguesia	TRANSFERENCIA PARA AS JUNTAS DE FREGUESIA	510838278	FREGUESIA DE NOGUEIRA,MEIXEDO E VILAR MURTEDA	7.499.870,53	7.466,66	7.466,66			
0805010201 - MELHORAMENTOS	TCFDL 57/2019 Concretiza a transferência de competências dos municípios para os órgãos das freguesia	TRANSFERENCIA PARA AS JUNTAS DE FREGUESIA	510840353	FREGUESIA SUBPORTELA, DEOCRISTE E PORTELA SUZÃ	7.499.870,53	7.500,00	7.500,00			
0805010201 - MELHORAMENTOS	TCFDL 57/2019 Concretiza a transferência de competências dos municípios para os órgãos das freguesia	TRANSFERENCIA PARA AS JUNTAS DE FREGUESIA	510840353	FREGUESIA SUBPORTELA, DEOCRISTE E PORTELA SUZÃ	7.499.870,53	7.500,00	7.500,00			
0805010201 - MELHORAMENTOS	TCFDL 57/2019 Concretiza a transferência de competências dos municípios para os órgãos das freguesia	TRANSFERENCIA PARA AS JUNTAS DE FREGUESIA	510840353	FREGUESIA SUBPORTELA, DEOCRISTE E PORTELA SUZÃ	7.499.870,53	7.500,00	7.500,00			
0805010201 - MELHORAMENTOS	TCFDL 57/2019 Concretiza a transferência de competências dos municípios para os órgãos das freguesia	TRANSFERENCIA PARA AS JUNTAS DE FREGUESIA	510840353	FREGUESIA SUBPORTELA, DEOCRISTE E PORTELA SUZÃ	7.499.870,53	7.500,00	7.500,00			
0805010201 - MELHORAMENTOS	TCFDL 57/2019 Concretiza a transferência de competências dos municípios para os órgãos das freguesia	TRANSFERENCIA PARA AS JUNTAS DE FREGUESIA	510840353	FREGUESIA SUBPORTELA, DEOCRISTE E PORTELA SUZÃ	7.499.870,53	7.500,00	7.500,00			
0805010201 - MELHORAMENTOS	TCFDL 57/2019 Concretiza a transferência de competências dos municípios para os órgãos das freguesia	TRANSFERENCIA PARA AS JUNTAS DE FREGUESIA	510840353	FREGUESIA SUBPORTELA, DEOCRISTE E PORTELA SUZÃ	7.499.870,53	7.500,00	7.500,00			
0805010201 - MELHORAMENTOS	TCFDL 57/2019 Concretiza a transferência de competências dos municípios para os órgãos das freguesia	TRANSFERENCIA PARA AS JUNTAS DE FREGUESIA	510840353	FREGUESIA SUBPORTELA, DEOCRISTE E PORTELA SUZÃ	7.499.870,53	7.500,00	7.500,00			
0805010201 - MELHORAMENTOS	TCFDL 57/2019 Concretiza a transferência de competências dos municípios para os órgãos das freguesia	TRANSFERENCIA PARA AS JUNTAS DE FREGUESIA	510840353	FREGUESIA SUBPORTELA, DEOCRISTE E PORTELA SUZÃ	7.499.870,53	7.500,00	7.500,00			
0805010201 - MELHORAMENTOS	TCFDL 57/2019 Concretiza a transferência de competências dos municípios para os órgãos das freguesia	TRANSFERENCIA PARA AS JUNTAS DE FREGUESIA	510840353	FREGUESIA SUBPORTELA, DEOCRISTE E PORTELA SUZÃ	7.499.870,53	7.500,00	7.500,00			
0805010201 - MELHORAMENTOS	TCFDL 57/2019 Concretiza a transferência de competências dos municípios para os órgãos das freguesia	TRANSFERENCIA PARA AS JUNTAS DE FREGUESIA	510840353	FREGUESIA SUBPORTELA, DEOCRISTE E PORTELA SUZÃ	7.499.870,53	7.500,00	7.500,00			

VISUALIZAR REGISTOS S/ EXECUÇÃO : S

Tipo de despesa	Disposições legais [1]	Finalidade [2]	Entidade beneficiária NIF	Entidade beneficiária Nome / Designação [3]	Despesas Orçamentadas [4]	Despesas autorizadas [5]	Despesas pagas [6]	Despesas autorizadas e não pagas [7]=[5]-[6]	Devolução de transf. / subs. ocorrida no exercício [8]	Observações [9]
0805010201 - MELHORAMENTOS	TCFDL 57/2019 Concretiza a transferência de competências dos municípios para os órgãos das freguesia	TRANSFERENCIA PARA AS JUNTAS DE FREGUESIA	510840353	FREGUESIA SUBPORTELA, DEOCRISTE E PORTELA SUZÃ	7.499.870,53	7.500,00	7.500,00			
0805010201 - MELHORAMENTOS	TCFDL 57/2019 Concretiza a transferência de competências dos municípios para os órgãos das freguesia	TRANSFERENCIA PARA AS JUNTAS DE FREGUESIA	510840353	FREGUESIA SUBPORTELA, DEOCRISTE E PORTELA SUZÃ	7.499.870,53	7.500,00	7.500,00			
0805010201 - MELHORAMENTOS	TCFDL 57/2019 Concretiza a transferência de competências dos municípios para os órgãos das freguesia	TRANSFERENCIA PARA AS JUNTAS DE FREGUESIA	510840566	FREGUESIA DE TORRE E VILA MOU	7.499.870,53	5.241,67	5.241,67			
0805010201 - MELHORAMENTOS	TCFDL 57/2019 Concretiza a transferência de competências dos municípios para os órgãos das freguesia	TRANSFERENCIA PARA AS JUNTAS DE FREGUESIA	510840566	FREGUESIA DE TORRE E VILA MOU	7.499.870,53	5.241,67	5.241,67			
0805010201 - MELHORAMENTOS	TCFDL 57/2019 Concretiza a transferência de competências dos municípios para os órgãos das freguesia	TRANSFERENCIA PARA AS JUNTAS DE FREGUESIA	510840566	FREGUESIA DE TORRE E VILA MOU	7.499.870,53	5.241,67	5.241,67			
0805010201 - MELHORAMENTOS	TCFDL 57/2019 Concretiza a transferência de competências dos municípios para os órgãos das freguesia	TRANSFERENCIA PARA AS JUNTAS DE FREGUESIA	510840566	FREGUESIA DE TORRE E VILA MOU	7.499.870,53	5.241,63	5.241,63			
0805010201 - MELHORAMENTOS	TCFDL 57/2019 Concretiza a transferência de competências dos municípios para os órgãos das freguesia	TRANSFERENCIA PARA AS JUNTAS DE FREGUESIA	510840566	FREGUESIA DE TORRE E VILA MOU	7.499.870,53	5.241,67	5.241,67			
0805010201 - MELHORAMENTOS	TCFDL 57/2019 Concretiza a transferência de competências dos municípios para os órgãos das freguesia	TRANSFERENCIA PARA AS JUNTAS DE FREGUESIA	510840566	FREGUESIA DE TORRE E VILA MOU	7.499.870,53	5.241,67	5.241,67			
0805010201 - MELHORAMENTOS	TCFDL 57/2019 Concretiza a transferência de competências dos municípios para os órgãos das freguesia	TRANSFERENCIA PARA AS JUNTAS DE FREGUESIA	510840566	FREGUESIA DE TORRE E VILA MOU	7.499.870,53	5.241,67	5.241,67			
0805010201 - MELHORAMENTOS	TCFDL 57/2019 Concretiza a transferência de competências dos municípios para os órgãos das freguesia	TRANSFERENCIA PARA AS JUNTAS DE FREGUESIA	510840566	FREGUESIA DE TORRE E VILA MOU	7.499.870,53	5.241,67	5.241,67			
0805010201 - MELHORAMENTOS	TCFDL 57/2019 Concretiza a transferência de competências dos municípios para os órgãos das freguesia	TRANSFERENCIA PARA AS JUNTAS DE FREGUESIA	510840566	FREGUESIA DE TORRE E VILA MOU	7.499.870,53	5.241,67	5.241,67			
0805010201 - MELHORAMENTOS	TCFDL 57/2019 Concretiza a transferência de competências dos municípios para os órgãos das freguesia	TRANSFERENCIA PARA AS JUNTAS DE FREGUESIA	510840566	FREGUESIA DE TORRE E VILA MOU	7.499.870,53	5.241,67	5.241,67			
0805010201 - MELHORAMENTOS	TCFDL 57/2019 Concretiza a transferência de competências dos municípios para os órgãos das freguesia	TRANSFERENCIA PARA AS JUNTAS DE FREGUESIA	510840566	FREGUESIA DE TORRE E VILA MOU	7.499.870,53	5.241,67	5.241,67			
0805010201 - MELHORAMENTOS	TCFDL 57/2019 Concretiza a transferência de competências dos municípios para os órgãos das freguesia	TRANSFERENCIA PARA AS JUNTAS DE FREGUESIA	510840949	FREGUESIA SANTA MARIA MAIOR, MONSERRATE E MEADELA	7.499.870,53	10.658,32	10.658,32			

VISUALIZAR REGISTOS S/ EXECUÇÃO : S

Tipo de despesa	Disposições legais [1]	Finalidade [2]	Entidade beneficiária NIF	Entidade beneficiária Nome / Designação [3]	Despesas Orçamentadas [4]	Despesas autorizadas [5]	Despesas pagas [6]	Despesas autorizadas e não pagas [7]=[5]-[6]	Devolução de transf. / subs. ocorrida no exercício [8]	Observações [9]
0805010201 - MELHORAMENTOS	TCFDL 57/2019 Concretiza a transferência de competências dos municípios para os órgãos das freguesia	TRANSFERENCIA PARA AS JUNTAS DE FREGUESIA	510840949	FREGUESIA SANTA MARIA MAIOR, MONSERRATE E MEADELA	7.499.870,53	10.658,32	10.658,32			
0805010201 - MELHORAMENTOS	TCFDL 57/2019 Concretiza a transferência de competências dos municípios para os órgãos das freguesia	TRANSFERENCIA PARA AS JUNTAS DE FREGUESIA	510840949	FREGUESIA SANTA MARIA MAIOR, MONSERRATE E MEADELA	7.499.870,53	10.658,32	10.658,32			
0805010201 - MELHORAMENTOS	TCFDL 57/2019 Concretiza a transferência de competências dos municípios para os órgãos das freguesia	TRANSFERENCIA PARA AS JUNTAS DE FREGUESIA	510840949	FREGUESIA SANTA MARIA MAIOR, MONSERRATE E MEADELA	7.499.870,53	10.658,32	10.658,32			
0805010201 - MELHORAMENTOS	TCFDL 57/2019 Concretiza a transferência de competências dos municípios para os órgãos das freguesia	TRANSFERENCIA PARA AS JUNTAS DE FREGUESIA	510840949	FREGUESIA SANTA MARIA MAIOR, MONSERRATE E MEADELA	7.499.870,53	10.658,32	10.658,32			
0805010201 - MELHORAMENTOS	TCFDL 57/2019 Concretiza a transferência de competências dos municípios para os órgãos das freguesia	TRANSFERENCIA PARA AS JUNTAS DE FREGUESIA	510840949	FREGUESIA SANTA MARIA MAIOR, MONSERRATE E MEADELA	7.499.870,53	10.658,62	10.658,62		0,30	
0805010201 - MELHORAMENTOS	TCFDL 57/2019 Concretiza a transferência de competências dos municípios para os órgãos das freguesia	TRANSFERENCIA PARA AS JUNTAS DE FREGUESIA	510840949	FREGUESIA SANTA MARIA MAIOR, MONSERRATE E MEADELA	7.499.870,53	10.658,32	10.658,32			
0805010201 - MELHORAMENTOS	TCFDL 57/2019 Concretiza a transferência de competências dos municípios para os órgãos das freguesia	TRANSFERENCIA PARA AS JUNTAS DE FREGUESIA	510840949	FREGUESIA SANTA MARIA MAIOR, MONSERRATE E MEADELA	7.499.870,53	10.658,32	10.658,32			
0805010201 - MELHORAMENTOS	TCFDL 57/2019 Concretiza a transferência de competências dos municípios para os órgãos das freguesia	TRANSFERENCIA PARA AS JUNTAS DE FREGUESIA	510840949	FREGUESIA SANTA MARIA MAIOR, MONSERRATE E MEADELA	7.499.870,53	10.658,32	10.658,32			
0805010201 - MELHORAMENTOS	TCFDL 57/2019 Concretiza a transferência de competências dos municípios para os órgãos das freguesia	TRANSFERENCIA PARA AS JUNTAS DE FREGUESIA	510840949	FREGUESIA SANTA MARIA MAIOR, MONSERRATE E MEADELA	7.499.870,53	10.658,48	10.658,48			
0805010201 - MELHORAMENTOS	TCFDL 57/2019 Concretiza a transferência de competências dos municípios para os órgãos das freguesia	TRANSFERENCIA PARA AS JUNTAS DE FREGUESIA	510840949	FREGUESIA SANTA MARIA MAIOR, MONSERRATE E MEADELA	7.499.870,53	10.658,32	10.658,32			
0805010202 - SEDES DE JUNTAS E CENTROS CÍVICOS	Lei N.º75/2013, 12 Setembro	ADITAMENTO PROTOCOLO DE VALORIZAÇÃO DO PATRIMONIO CULTURAS IGREJA DA MISERDICORDIA OEL 2021/07/07	500841489	SANTA CASA MISERICORDIA VIANA CASTELO	7.499.870,53	30.000,00		30.000,00		
0805010202 - SEDES DE JUNTAS E CENTROS CÍVICOS	Lei N.º75/2013, 12 Setembro	Reabilitação e Valorização do Património - I.ª Fase - Delib. 18/03/2021	500841489	SANTA CASA MISERICORDIA VIANA CASTELO	7.499.870,53	20.000,00		20.000,00		
0805010202 - SEDES DE JUNTAS E CENTROS CÍVICOS	Lei N.º75/2013, 12 Setembro	Obras de refuncionalização de edifício da antiga Sede da Junta - instalação de ATM - Delib. 18/Set/2	500998604	JUNTA DE FREGUESIA DE LANHESES	7.499.870,53	17.680,00		17.680,00		
0805010202 - SEDES DE JUNTAS E CENTROS CÍVICOS	Lei N.º75/2013, 12 Setembro	REQUALIFICAÇÃO SEDE JUNTA E INSTALAÇÃO ESPAÇO CIDADÃO - DELIBERAÇÃO 24/05/2021	500998604	JUNTA DE FREGUESIA DE LANHESES	7.499.870,53	22.500,00		22.500,00		
0805010202 - SEDES DE JUNTAS E CENTROS CÍVICOS	Lei N.º75/2013, 12 Setembro	CONSTRUÇÃO DO PARQUE DE LAZER DE ST. ANTÓNIO - DELIB. 19/04/2022	500999686	FREGUESIA DE AMONDE	7.499.870,53	25.000,00	25.000,00			

VISUALIZAR REGISTOS S/ EXECUÇÃO : S

Tipo de despesa	Disposições legais	Finalidade	Entidade beneficiária		Despesas Orçamentadas	Despesas autorizadas	Despesas pagas	Despesas autorizadas e não pagas	Devolução de transf. / subs. ocorrida no exercício	Observações
			NIF	Nome / Designação						
	[1]	[2]		[3]	[4]	[5]	[6]	[7]=[5]-[6]	[8]	[9]
0805010202 - SEDES DE JUNTAS E CENTROS CÍVICOS	Lei N.º75/2013, 12 Setembro	REABERTURA DE EXTENSÕES DE SAÚDE - OBRAS DE ADAPTAÇÃO - REFORÇO - DELIB. 08/03/2022	501067310	FREGUESIA DE CARREÇO	7.499.870,53	20.000,00	20.000,00			
0805010202 - SEDES DE JUNTAS E CENTROS CÍVICOS	Lei N.º75/2013, 12 Setembro	Aquisição de terreno para construção da Unidade de Saúde de Alvarães - 2.ª fase - Delib. 18/Set/2023	501067604	FREGUESIA DE ALVARÃES	7.499.870,53	20.000,00	5.000,00	15.000,00		
0805010202 - SEDES DE JUNTAS E CENTROS CÍVICOS	Lei N.º75/2013, 12 Setembro	Beneficiação e requalificação da Azenha D'Almerinda - conclusão - DELIB. 27.JAN.2023	501067604	FREGUESIA DE ALVARÃES	7.499.870,53	20.000,00	20.000,00			
0805010202 - SEDES DE JUNTAS E CENTROS CÍVICOS	Lei N.º75/2013, 12 Setembro	Requalificação da Capela dos Padres -Cemitério Paroquial de Alvarães - Delib. 06/03/2022	501067604	FREGUESIA DE ALVARÃES	7.499.870,53	14.000,00	14.000,00			
0805010202 - SEDES DE JUNTAS E CENTROS CÍVICOS	Lei N.º75/2013, 12 Setembro	COMPARTICIPAÇÃO NA ELABORAÇÃO DO PROJETO DA CASA MORTUÁRIA - DELIB. 9/2/2022	501068163	FREGUESIA DE MONTARIA	7.499.870,53	9.000,00		9.000,00		
0805010202 - SEDES DE JUNTAS E CENTROS CÍVICOS	Lei N.º75/2013, 12 Setembro	Obra de adaptação de espaço para instalação de caixa multibanco (sede JF) - DELIB. 4.ABR.2023	501068163	FREGUESIA DE MONTARIA	7.499.870,53	7.675,00	7.675,00			
0805010202 - SEDES DE JUNTAS E CENTROS CÍVICOS	Lei N.º75/2013, 12 Setembro	Refuncionalização do piso 0 da Escola Primária de Portelas para Sede da Junta - 1.ª fase - DELIBERAÇ	501072489	FREGUESIA DE PERRE	7.499.870,53	30.000,00		30.000,00		
0805010202 - SEDES DE JUNTAS E CENTROS CÍVICOS	Lei N.º75/2013, 12 Setembro	Requalificação do Museu do Pão - Delib. 06/03/2022	501073151	FREGUESIA DE OUTEIRO	7.499.870,53	15.000,00	15.000,00			
0805010202 - SEDES DE JUNTAS E CENTROS CÍVICOS	Lei N.º75/2013, 12 Setembro	Centro Interpretação S. Bartolomeu Mártires - DELIBERAÇÃO 13/05/2021	501084126	FABRICA IGREJA PAROQUIA Nª SRª MONSERRATE	7.499.870,53	88.000,00		88.000,00		
0805010202 - SEDES DE JUNTAS E CENTROS CÍVICOS	Lei N.º75/2013, 12 Setembro	Centro Interpretação S. Bartolomeu Mártires - DELIBERAÇÃO 13/05/2021	501084126	FABRICA IGREJA PAROQUIA Nª SRª MONSERRATE	7.499.870,53	2.000,00		2.000,00		
0805010202 - SEDES DE JUNTAS E CENTROS CÍVICOS	Lei N.º75/2013, 12 Setembro	Reabilitação e Valorização do Património - 1ª Fase - Delib. 18/03/2021	501084126	FABRICA IGREJA PAROQUIA Nª SRª MONSERRATE	7.499.870,53	7.700,00	7.700,00			
0805010202 - SEDES DE JUNTAS E CENTROS CÍVICOS	Lei N.º75/2013, 12 Setembro	AQUISIÇÃO DE TERRENOS CENTRO CÍVICO - 1ª FASE - DELIB. 25/03/2023	501128590	FREGUESIA DE AFIFE	7.499.870,53	15.000,00		15.000,00		
0805010202 - SEDES DE JUNTAS E CENTROS CÍVICOS	Lei N.º75/2013, 12 Setembro	Iluminação da envolvente do cemitério - DELIB. 13.MAI.2023	501128590	FREGUESIA DE AFIFE	7.499.870,53	5.700,00		5.700,00		
0805010202 - SEDES DE JUNTAS E CENTROS CÍVICOS	Lei N.º75/2013, 12 Setembro	REQUALIFICAÇÃO DA CAPELA DE S. ROQUE - DELIB. 3.AGO.2017	501128590	FREGUESIA DE AFIFE	7.499.870,53	5.542,44	5.542,44			
0805010202 - SEDES DE JUNTAS E CENTROS CÍVICOS	Lei N.º75/2013, 12 Setembro	Requalificação da zona envolvente ao alçado posterior do Casino Afifense - Delib. 18/Set/2023	501128590	FREGUESIA DE AFIFE	7.499.870,53	4.570,00	4.570,00			
0805010202 - SEDES DE JUNTAS E CENTROS CÍVICOS	Lei N.º75/2013, 12 Setembro	Requalificação urbanística da zona envolvente ao cemitério e casa mortuária - conclusão - Delib. 06/	501128590	FREGUESIA DE AFIFE	7.499.870,53	33.915,00	33.915,00			
0805010202 - SEDES DE JUNTAS E CENTROS CÍVICOS	Lei N.º75/2013, 12 Setembro	Reabilitação e Valorização do Património - 1ª Fase - Delib. 18/03/2021	501148264	FABRICA IGREJA PAROQUIAL S.SEBASTIAO DARQUE	7.499.870,53	25.000,00	5.000,00	20.000,00		
0805010202 - SEDES DE JUNTAS E CENTROS CÍVICOS	Lei N.º75/2013, 12 Setembro	REABILITAÇÃO E VALORIZAÇÃO DP PATRIMONIO 2ª FASE DEL. 22/07/2021 - SANTA CRISTINA DA MEADELA - 1ªFAS	501317763	FÁBRICA IGREJA PAROQUIAL ST^ CRISTINA MEADELA	7.499.870,53	10.000,00	5.000,00	5.000,00		
0805010202 - SEDES DE JUNTAS E CENTROS CÍVICOS	Lei N.º75/2013, 12 Setembro	REABILITAÇÃO E VALORIZAÇÃO DP PATRIMONIO 2ª FASE DEL. 22/07/2021 IGREJA PAROQUIAL DE S. PEDRO DE SU	501465430	FÁBRICA DA IGREJA PAROQUIAL DE S. PEDRO DE SUBPORTELA	7.499.870,53	10.000,00		10.000,00		

Tipo de despesa	Disposições legais [1]	Finalidade [2]	Entidade beneficiária NIF	Entidade beneficiária Nome / Designação [3]	Despesas Orçamentadas [4]	Despesas autorizadas [5]	Despesas pagas [6]	Despesas autorizadas e não pagas [7]=[5]-[6]	Devolução de transf. / subs. ocorrida no exercício [8]	Observações [9]
0805010202 - SEDES DE JUNTAS E CENTROS CÍVICOS	Lei N.º75/2013, 12 Setembro	REABILITAÇÃO E VALORIZAÇÃO DP PATRIMONIO 2ª FASE DEL. 22/07/2021 IGREJA PAROQUIAL DE S. PEDRO DE SU	501465630	FÁBRICA DA IGREJA PAROQUIAL DE S. PEDRO DE SUBPORTELA	7.499.870,53	7.173,62	7.173,62			
0805010202 - SEDES DE JUNTAS E CENTROS CÍVICOS	Lei N.º75/2013, 12 Setembro	REABILITAÇÃO E VALORIZAÇÃO DP PATRIMONIO 2ª FASE DEL. 22/07/2021 IGREJA PAROQUIAL DE SANTA EULALIA 1	503064998	FABRICA DA IGREJA PAROQUIAL DE SANTA EULALIA DE VILA DE PUNHE	7.499.870,53	10.000,00	10.000,00			
0805010202 - SEDES DE JUNTAS E CENTROS CÍVICOS	Lei N.º75/2013, 12 Setembro	REABILITAÇÃO E VALORIZAÇÃO DP PATRIMONIO 2ª FASE DEL. 22/07/2021 - IGREJA PAROQUIAL DE S. MAMEDE DE	503325171	FABRICA DA IGREJA PAROQUIAL DE S MAMEDE DE DEOCRISTE	7.499.870,53	35.000,00	35.000,00			
0805010202 - SEDES DE JUNTAS E CENTROS CÍVICOS	Lei N.º75/2013, 12 Setembro	Colocação do capeamento, capiéis e tubos de águas pluviais em edifício propriedade da JT - sede Ass	505094380	FREGUESIA DE CASTELO DO NEIVA	7.499.870,53	17.930,00	17.930,00			
0805010202 - SEDES DE JUNTAS E CENTROS CÍVICOS	Lei N.º75/2013, 12 Setembro	Encargos com instalação/remoção, energia e aluguer dos contentores de apoio à obra "Requalificação e	505094380	FREGUESIA DE CASTELO DO NEIVA	7.499.870,53	18.523,80	18.523,80			
0805010202 - SEDES DE JUNTAS E CENTROS CÍVICOS	Lei N.º75/2013, 12 Setembro	Elaboração do estudo prévio para a requalificação e modernização do espaço público da urbanização da	506911039	FREGUESIA DE CHAFE	7.499.870,53	25.000,00		25.000,00		
0805010202 - SEDES DE JUNTAS E CENTROS CÍVICOS	Lei N.º75/2013, 12 Setembro	REQUALIFICAÇÃO DA PRAÇA FERNANDO PESSOA - AMORESA - DELIB. 17/10/2022	506911039	FREGUESIA DE CHAFE	7.499.870,53	50.000,00		50.000,00		
0805010202 - SEDES DE JUNTAS E CENTROS CÍVICOS	Lei N.º75/2013, 12 Setembro	ELABORAÇÃO DE PROJETO PARA A REQUALIFICAÇÃO DO CENTRO CIVICO - DELIB. 17/10/2022	507330501	FREGUESIA DE VILA NOVA DE ANHA	7.499.870,53	5.840,00	5.840,00			
0805010202 - SEDES DE JUNTAS E CENTROS CÍVICOS	Lei N.º75/2013, 12 Setembro	Obras de requalificação na sede do Agrupamento de Escuteiros (CNE n.º 452) - Instalações do Centro S	507330501	FREGUESIA DE VILA NOVA DE ANHA	7.499.870,53	10.000,00	10.000,00			
0805010202 - SEDES DE JUNTAS E CENTROS CÍVICOS	Lei N.º75/2013, 12 Setembro	Remodelação da sala da Direção da Casa do Povo - DELIB. 30/10/2023	507330501	FREGUESIA DE VILA NOVA DE ANHA	7.499.870,53	4.000,00		4.000,00		
0805010202 - SEDES DE JUNTAS E CENTROS CÍVICOS	Lei N.º75/2013, 12 Setembro	Requalificação do edifício do Agrupamento de Escuteiros n.º 341 - Sr. do Socorro - delib. 17/10/2022	507725510	FREGUESIA DE AREOSA	7.499.870,53	26.350,00	26.350,00			
0805010202 - SEDES DE JUNTAS E CENTROS CÍVICOS	Lei N.º75/2013, 12 Setembro	AQUISICAO DE EQUIPAMENTO-CENTRO DE CONVIVIO 2ª FASE - DELIBERAÇÃO 30/05/2023	508017998	FREGUESIA DE SÃO ROMÃO DE NEIVA	7.499.870,53	30.000,00	10.000,00	20.000,00		
0805010202 - SEDES DE JUNTAS E CENTROS CÍVICOS	Lei N.º75/2013, 12 Setembro	AQUISICAO DE EQUIPAMENTOS-CENTRO DE CONVIVIO - DELIBERAÇÃO 30/05/2023	508017998	FREGUESIA DE SÃO ROMÃO DE NEIVA	7.499.870,53	30.000,00	1.256,45	28.743,55		
0805010202 - SEDES DE JUNTAS E CENTROS CÍVICOS	Lei N.º75/2013, 12 Setembro	AQUISICAO DE EQUIPAMENTOS/CENTRO DE CONVIVIO - DELIBERAÇÃO 30/05/2023	508017998	FREGUESIA DE SÃO ROMÃO DE NEIVA	7.499.870,53	30.000,00	5.000,00	25.000,00		
0805010202 - SEDES DE JUNTAS E CENTROS CÍVICOS	Lei N.º75/2013, 12 Setembro	Arranjos exteriores do Centro de Convívio - 2.ª fase - DELIB. 27.JAN.2023	508017998	FREGUESIA DE SÃO ROMÃO DE NEIVA	7.499.870,53	25.000,00	25.000,00			
0805010202 - SEDES DE JUNTAS E CENTROS CÍVICOS	Lei N.º75/2013, 12 Setembro	Construção do Centro de Convívio - conclusão - DELIB. 26/07/2022	508017998	FREGUESIA DE SÃO ROMÃO DE NEIVA	7.499.870,53	16.000,00	16.000,00			
0805010202 - SEDES DE JUNTAS E CENTROS CÍVICOS	Lei N.º75/2013, 12 Setembro	SEDES DE JUNTAS E CENTROS CÍVICOS	508017998	FREGUESIA DE SÃO ROMÃO DE NEIVA	7.499.870,53					

VISUALIZAR REGISTOS S/ EXECUÇÃO : S

Tipo de despesa	Disposições legais	Finalidade	Entidade beneficiária		Despesas Orçamentadas	Despesas autorizadas	Despesas pagas	Despesas autorizadas e não pagas	Devolução de transf. / subs. ocorrida no exercício	Observações
			NIF	Nome / Designação						
	[1]	[2]		[3]	[4]	[5]	[6]	[7]=[5]-[6]	[8]	[9]
0805010202 - SEDES DE JUNTAS E CENTROS CÍVICOS	Lei N.º75/2013, 12 Setembro	Remodelação e alteração da Casa do Povo de Barroselas - conclusão - DELIBERAÇÃO DE 24 JANEIRO 2023	510834990	FREGUESIA DE BARROSELAS E CARVOEIRO	7.499.870,53	65.400,00	65.400,00			
0805010202 - SEDES DE JUNTAS E CENTROS CÍVICOS	Lei N.º75/2013, 12 Setembro	Remodelação e alteração da Casa do Povo de Barroselas - 4.ª fase - DELIB. 20/05/2022	510834990	FREGUESIA DE BARROSELAS E CARVOEIRO	7.499.870,53	8.312,72	7.976,32	336,40		
0805010202 - SEDES DE JUNTAS E CENTROS CÍVICOS	Lei N.º75/2013, 12 Setembro	Trabalhos complementares da obra da Casa do Povo - DELIB. 15.MAI.2023	510834990	FREGUESIA DE BARROSELAS E CARVOEIRO	7.499.870,53	87.000,00	79.910,16	7.089,84		
0805010202 - SEDES DE JUNTAS E CENTROS CÍVICOS	Lei N.º75/2013, 12 Setembro	LEGALIZAÇÃO DO EDIFÍCIO DA JUNTA DE FREGUESIA E CONSTRUÇÃO DE INSTALAÇÕES SANITÁRIAS PÚBLICAS - DELI	510835643	FREGUESIA DE CARDIELOS E SERRELEIS	7.499.870,53	9.173,58		9.173,58		
0805010202 - SEDES DE JUNTAS E CENTROS CÍVICOS	Lei N.º75/2013, 12 Setembro	Requalificação do Largo da Feira a sul da Avenida do Antigo Concelho - 2.ª fase - DELIB. 27.JAN.2023	510837123	FREGUESIA DE GERAZ DO LIMA (STA MARIA, STA LEOCADIA E MOREIRA)E DEÃO	7.499.870,53	40.000,00	40.000,00			
0805010202 - SEDES DE JUNTAS E CENTROS CÍVICOS	Lei N.º75/2013, 12 Setembro	Requalificação do Largo da Feira a sul da Avenida do Antigo Concelho - conclusão - DELIB. 5.SET.2023	510837123	FREGUESIA DE GERAZ DO LIMA (STA MARIA, STA LEOCADIA E MOREIRA)E DEÃO	7.499.870,53	59.000,00	59.000,00			
0805010202 - SEDES DE JUNTAS E CENTROS CÍVICOS	Lei N.º75/2013, 12 Setembro	Requalificação do Largo da Feira a sul da Avenida do Antigo Concelho - delib. 17/10/2022	510837123	FREGUESIA DE GERAZ DO LIMA (STA MARIA, STA LEOCADIA E MOREIRA)E DEÃO	7.499.870,53	30.000,00	30.000,00			
0805010202 - SEDES DE JUNTAS E CENTROS CÍVICOS	Lei N.º75/2013, 12 Setembro	CONSTRUÇÃO DO PARQUE DE LAZER DE MAZAREFES - 2ª FASE - DELIB. 17/10/2022	510837840	FREGUESIA DE MAZAREFES E VILA FRIA	7.499.870,53	30.000,00	30.000,00			
0805010202 - SEDES DE JUNTAS E CENTROS CÍVICOS	Lei N.º75/2013, 12 Setembro	Construção de Balneários / Praia Fluvial de São Simão - DELIB. 29.NOV.2022	510837840	FREGUESIA DE MAZAREFES E VILA FRIA	7.499.870,53	38.000,00	38.000,00			
0805010202 - SEDES DE JUNTAS E CENTROS CÍVICOS	Lei N.º75/2013, 12 Setembro	Construção do Parque de Lazer de Mazarefes - conclusão- DELIB. 15.MAI.2023	510837840	FREGUESIA DE MAZAREFES E VILA FRIA	7.499.870,53	24.730,00	16.917,60	7.812,40		
0805010202 - SEDES DE JUNTAS E CENTROS CÍVICOS	Lei N.º75/2013, 12 Setembro	Construção do Parque de Lazer de Mazarefes - trabalhos complementares - DELIB. 30/10/2023	510837840	FREGUESIA DE MAZAREFES E VILA FRIA	7.499.870,53	8.975,00		8.975,00		
0805010202 - SEDES DE JUNTAS E CENTROS CÍVICOS	Lei N.º75/2013, 12 Setembro	Regularização de loteamento no Monte da Ola - conclusão - DELIB. 05/04/2022	510837840	FREGUESIA DE MAZAREFES E VILA FRIA	7.499.870,53	2.000,00	2.000,00			
0805010202 - SEDES DE JUNTAS E CENTROS CÍVICOS	Lei N.º75/2013, 12 Setembro	REQ ENVOLVENTE CASA PAZ VILAR MURTEDA - ENCARGO 2022 - 19.000 EUROS	510838278	FREGUESIA DE NOGUEIRA,MEIXEDO E VILAR MURTEDA	7.499.870,53	20.000,00		20.000,00		
0805010202 - SEDES DE JUNTAS E CENTROS CÍVICOS	Lei N.º75/2013, 12 Setembro	Requalificação da Escola de S. João - DELIB. 13.MAI.2023	510840353	FREGUESIA SUBPORTELA, DEOCRISTE E PORTELA SUZÃ	7.499.870,53	22.000,00	22.000,00			
0805010202 - SEDES DE JUNTAS E CENTROS CÍVICOS	Lei N.º75/2013, 12 Setembro	ARRANJOS EXTERIORES E ACESSIB EDIFICIO SEDE - ENCARGO 2022 - 24.000 EUROS	510840566	FREGUESIA DE TORRE E VILA MOU	7.499.870,53	5.700,00	5.700,00			
0805010202 - SEDES DE JUNTAS E CENTROS CÍVICOS	Lei N.º75/2013, 12 Setembro	Arranjos Exteriores e Acessibilidades Edifício Sede Vila Mou - conclusão - DELIB. 20/05/2022	510840566	FREGUESIA DE TORRE E VILA MOU	7.499.870,53	30.000,00	30.000,00			
0805010202 - SEDES DE JUNTAS E CENTROS CÍVICOS	Lei N.º75/2013, 12 Setembro	Remodelação e ampliação do edificio do polo da Meadela - 6.ª fase - DELIB. 4.ABR.2023	510840949	FREGUESIA SANTA MARIA MAIOR, MONSERRATE E MEADELA	7.499.870,53	30.000,00	30.000,00			
0805010202 - SEDES DE JUNTAS E CENTROS CÍVICOS	Lei N.º75/2013, 12 Setembro	SUBSTITUIÇÃO DA COBERTURA NO EDIFÍCIO DA ASSOCIAÇÃO DE MORADORES DE PORTUZELO - 1ª FASE - DELIB. 25/	510840949	FREGUESIA SANTA MARIA MAIOR, MONSERRATE E MEADELA	7.499.870,53	20.000,00		20.000,00		

Tipo de despesa	Disposições legais [1]	Finalidade [2]	Entidade beneficiária NIF	Entidade beneficiária Nome / Designação [3]	Despesas Orçamentadas [4]	Despesas autorizadas [5]	Despesas pagas [6]	Despesas autorizadas e não pagas [7]=[5]-[6]	Devolução de transf. / subs. ocorrida no exercício [8]	Observações [9]
0805010204 - MAQUINARIA E EQUIPAMENTO DE TRANSPORTE	Lei N.º75/2013, 12 Setembro	Aquisição de viatura ao Centro Paroquial e Social de Lanheses (17 lugares) - delib. 09/08/2022	500998604	JUNTA DE FREGUESIA DE LANHESES	7.499.870,53	18.000,00		18.000,00		
0805010204 - MAQUINARIA E EQUIPAMENTO DE TRANSPORTE	Lei N.º75/2013, 12 Setembro	AQUISIÇÃO DE VIATURA - DELIB. 19/04/2022	501065962	FREGUESIA DE DARQUE	7.499.870,53	15.000,00	15.000,00			
0805010204 - MAQUINARIA E EQUIPAMENTO DE TRANSPORTE	Lei N.º75/2013, 12 Setembro	Aquisição de viatura para transporte escolar - conclusão - DELIBERAÇÃO DE 24 JANEIRO 2023	501065962	FREGUESIA DE DARQUE	7.499.870,53	18.765,00	18.765,00			
0805010204 - MAQUINARIA E EQUIPAMENTO DE TRANSPORTE	Lei N.º75/2013, 12 Setembro	Reparação de moto agrícola (ERREPI) - Delib. 3.out.2023	501065962	FREGUESIA DE DARQUE	7.499.870,53	2.785,00		2.785,00		
0805010204 - MAQUINARIA E EQUIPAMENTO DE TRANSPORTE	Lei N.º75/2013, 12 Setembro	Revisão geral do trator 70-20-HD - DELIB. 13.MAI.2023	501065962	FREGUESIA DE DARQUE	7.499.870,53	4.050,00		4.050,00		
0805010204 - MAQUINARIA E EQUIPAMENTO DE TRANSPORTE	Lei N.º75/2013, 12 Setembro	Aquisição de trator - 1.ª fase - DELIB. 20.MAR.2023	501067310	FREGUESIA DE CARREÇO	7.499.870,53	30.000,00	5.000,00	25.000,00		
0805010204 - MAQUINARIA E EQUIPAMENTO DE TRANSPORTE	Lei N.º75/2013, 12 Setembro	AQUISIÇÃO DE TRATOR - CONCLUSAO - DELIBERAÇÃO 30/05/2023	501067604	FREGUESIA DE ALVARÃES	7.499.870,53					
0805010204 - MAQUINARIA E EQUIPAMENTO DE TRANSPORTE	Lei N.º75/2013, 12 Setembro	Aquisição de trator e reboque - 1.ª fase - DELIB. 20.MAR.2023	501067604	FREGUESIA DE ALVARÃES	7.499.870,53	30.000,00	30.000,00			
0805010204 - MAQUINARIA E EQUIPAMENTO DE TRANSPORTE	Lei N.º75/2013, 12 Setembro	Reparação e manutenção das carrinhas de transporte escolar - DELIB. 30/10/2023	501067604	FREGUESIA DE ALVARÃES	7.499.870,53	10.000,00		10.000,00		
0805010204 - MAQUINARIA E EQUIPAMENTO DE TRANSPORTE	Lei N.º75/2013, 12 Setembro	aquisicao trator -conclusao	501067604	FREGUESIA DE ALVARÃES	7.499.870,53	30.000,00	30.000,00			
0805010204 - MAQUINARIA E EQUIPAMENTO DE TRANSPORTE	Lei N.º75/2013, 12 Setembro	Aquisição de trator - conclusão - Delib. 3.out.2023	501068163	FREGUESIA DE MONTARIA	7.499.870,53	18.500,00	5.000,00	13.500,00		
0805010204 - MAQUINARIA E EQUIPAMENTO DE TRANSPORTE	Lei N.º75/2013, 12 Setembro	Aquisição de trator - DELIB. 26/07/2022	501073191	FREGUESIA DE OUTEIRO	7.499.870,53	15.000,00	15.000,00			
0805010204 - MAQUINARIA E EQUIPAMENTO DE TRANSPORTE	Lei N.º75/2013, 12 Setembro	Aquisição de trator - 2.ª fase - DELIB. 20.MAR.2023	501073191	FREGUESIA DE OUTEIRO	7.499.870,53	30.000,00	30.000,00			
0805010204 - MAQUINARIA E EQUIPAMENTO DE TRANSPORTE	Lei N.º75/2013, 12 Setembro	Reparação de equipamentos - trator e dumper - DELIB. 13.MAI.2023	501128590	FREGUESIA DE AFIFE	7.499.870,53	15.000,00	15.000,00			
0805010204 - MAQUINARIA E EQUIPAMENTO DE TRANSPORTE	Lei N.º75/2013, 12 Setembro	REPARAÇÃO DE CEICULOS E EQUIPAMENTOS DE TRABALHO - DELIBERAÇÃO 30/05/2023	507330501	FREGUESIA DE VILA NOVA DE ANHA	7.499.870,53	2.129,33	2.129,33			
0805010204 - MAQUINARIA E EQUIPAMENTO DE TRANSPORTE	Lei N.º75/2013, 12 Setembro	Aquisição de viatura para transporte escolar - 1.ª fase - DELIBERAÇÃO DE 24 JANEIRO 2023	507725530	FREGUESIA DE AREOSA	7.499.870,53	15.000,00	15.000,00			
0805010204 - MAQUINARIA E EQUIPAMENTO DE TRANSPORTE	Lei N.º75/2013, 12 Setembro	Aquisição de viatura para transporte escolar - 2.ª fase - DELIB. 13.MAI.2023	507725530	FREGUESIA DE AREOSA	7.499.870,53	15.000,00	10.000,00	5.000,00		
0805010204 - MAQUINARIA E EQUIPAMENTO DE TRANSPORTE	Lei N.º75/2013, 12 Setembro	Reparação de trator e atrelados - DELIB. 30/10/2023	507725530	FREGUESIA DE AREOSA	7.499.870,53	11.584,00		11.584,00		
0805010204 - MAQUINARIA E EQUIPAMENTO DE TRANSPORTE	Lei N.º75/2013, 12 Setembro	Aquisição de trator e reboque - 1.ª fase - DELIB. 20.MAR.2023	507821610	FREGUESIA DE SANTA MARTA DE PORTUZELO	7.499.870,53	30.000,00	30.000,00			
0805010204 - MAQUINARIA E EQUIPAMENTO DE TRANSPORTE	Lei N.º75/2013, 12 Setembro	APOIO PARA AQUISIÇÃO DE VIATURAS - DELIBERAÇÃO 31/05/2022	510835643	FREGUESIA DE CARDIELOS E SERRELEIS	7.499.870,53	2.500,00	2.500,00			
0805010204 - MAQUINARIA E EQUIPAMENTO DE TRANSPORTE	Lei N.º75/2013, 12 Setembro	Aquisição de viatura para transporte escolar - conclusão - DELIB. 4.ABR.2023	510835643	FREGUESIA DE CARDIELOS E SERRELEIS	7.499.870,53	19.400,00	19.400,00			
0805010204 - MAQUINARIA E EQUIPAMENTO DE TRANSPORTE	Lei N.º75/2013, 12 Setembro	APOIO PARA AQUISIÇÃO DE VIATURAS - DELIBERAÇÃO 31/05/2022	510837123	FREGUESIA DE GERAZ DO LIMA (STA MARIA, STA LEOCADIA E MOREIRA)E DEÃO	7.499.870,53	10.000,00	10.000,00			
0805010204 - MAQUINARIA E EQUIPAMENTO DE TRANSPORTE	Lei N.º75/2013, 12 Setembro	AQUISIÇÃO DE TRATOR - DELIB. 31.OUT.2022	510837123	FREGUESIA DE GERAZ DO LIMA (STA MARIA, STA LEOCADIA E MOREIRA)E DEÃO	7.499.870,53	15.000,00		15.000,00		

VISUALIZAR REGISTOS S/ EXECUÇÃO : S

Tipo de despesa	Disposições legais	Finalidade	Entidade beneficiária		Despesas Orçamentadas	Despesas autorizadas	Despesas pagas	Despesas autorizadas e não pagas	Devolução de transf. / subs. ocorrida no exercício	Observações
			NIF	Nome / Designação						
	[1]	[2]	[3]		[4]	[5]	[6]	[7]=[5]-[6]	[8]	[9]
0805010204 - MAQUINARIA E EQUIPAMENTO DE TRANSPORTE	Lei N.º75/2013, 12 Setembro	Aquisição de viatura para transporte escolar - 1.ª fase - DELIBERAÇÃO DE 24 JANEIRO 2023	510837123	FREGUESIA DE GERAZ DO LIMA (STA MARIA, STA LEOCADIA E MOREIRA)E DEÃO	7.499.870,53	10.000,00	10.000,00			
0805010204 - MAQUINARIA E EQUIPAMENTO DE TRANSPORTE	Lei N.º75/2013, 12 Setembro	Aquisição de viatura para transporte escolar - 1.ª fase - DELIBERAÇÃO DE 24 JANEIRO 2023	510837840	FREGUESIA DE MAZAREFES E VILA FRIA	7.499.870,53	15.000,00	15.000,00			
0805010204 - MAQUINARIA E EQUIPAMENTO DE TRANSPORTE	Lei N.º75/2013, 12 Setembro	Aquisição de viatura para transporte escolar - 2.ª fase - DELIB. 4.ABR.2023	510837840	FREGUESIA DE MAZAREFES E VILA FRIA	7.499.870,53	15.000,00		15.000,00		
0805010204 - MAQUINARIA E EQUIPAMENTO DE TRANSPORTE	Lei N.º75/2013, 12 Setembro	AQUISIÇÃO DE 2 VIATURAS PARA TRANSPORTE ESCOLAR - 1.ª FASE - DELIB. 25/07/2023	510840353	FREGUESIA SUBPORTELA, DEOCRISTE E PORTELA SUSÃ	7.499.870,53	25.000,00	7.000,00	18.000,00		
0805010204 - MAQUINARIA E EQUIPAMENTO DE TRANSPORTE	Lei N.º75/2013, 12 Setembro	Aquisição de viatura para transporte escolar - 1.ª fase - DELIBERAÇÃO DE 24 JANEIRO 2023	510840949	FREGUESIA SANTA MARIA MAIOR, MONSERRATE E MEADELA	7.499.870,53	15.000,00	15.000,00			
0805010206 - VIAÇÃO RURAL	Lei N.º75/2013, 12 Setembro	TRANSFERENCIAS PARA FREGUESIAS OBRAS REDE VIARIA	500958604	JUNTA DE FREGUESIA DE LANHESES	7.499.870,53	12.000,00	10.000,00	2.000,00		
0805010206 - VIAÇÃO RURAL	Lei N.º75/2013, 12 Setembro	TRANSFERENCIAS PARA FREGUESIAS OBRAS REDE VIARIA	500958604	JUNTA DE FREGUESIA DE LANHESES	7.499.870,53	7.500,00	7.500,00			
0805010206 - VIAÇÃO RURAL	Lei N.º75/2013, 12 Setembro	TRANSFERENCIAS PARA FREGUESIAS OBRAS REDE VIARIA	500958604	JUNTA DE FREGUESIA DE LANHESES	7.499.870,53	6.000,00	6.000,00			
0805010206 - VIAÇÃO RURAL	Lei N.º75/2013, 12 Setembro	TRANSFERENCIAS PARA FREGUESIAS OBRAS REDE VIARIA	500999686	FREGUESIA DE AMONDE	7.499.870,53	7.966,59	7.966,59			
0805010206 - VIAÇÃO RURAL	Lei N.º75/2013, 12 Setembro	TRANSFERENCIAS PARA FREGUESIAS OBRAS REDE VIARIA	500999686	FREGUESIA DE AMONDE	7.499.870,53	22.000,00		22.000,00		
0805010206 - VIAÇÃO RURAL	Lei N.º75/2013, 12 Setembro	TRANSFERENCIAS PARA FREGUESIAS OBRAS REDE VIARIA	500999686	FREGUESIA DE AMONDE	7.499.870,53	15.975,00		15.975,00		
0805010206 - VIAÇÃO RURAL	Lei N.º75/2013, 12 Setembro	TRANSFERENCIAS PARA FREGUESIAS OBRAS REDE VIARIA	500999686	FREGUESIA DE AMONDE	7.499.870,53	10.500,00		10.500,00		
0805010206 - VIAÇÃO RURAL	Lei N.º75/2013, 12 Setembro	TRANSFERENCIAS PARA FREGUESIAS OBRAS REDE VIARIA	500999686	FREGUESIA DE AMONDE	7.499.870,53	22.165,30	10.000,00	12.165,30		
0805010206 - VIAÇÃO RURAL	Lei N.º75/2013, 12 Setembro	TRANSFERENCIAS PARA FREGUESIAS OBRAS REDE VIARIA	501065962	FREGUESIA DE DARQUE	7.499.870,53	15.000,00		15.000,00		
0805010206 - VIAÇÃO RURAL	Lei N.º75/2013, 12 Setembro	TRANSFERENCIAS PARA FREGUESIAS OBRAS REDE VIARIA	501065962	FREGUESIA DE DARQUE	7.499.870,53	24.500,00	5.000,00	19.500,00		
0805010206 - VIAÇÃO RURAL	Lei N.º75/2013, 12 Setembro	TRANSFERENCIAS PARA FREGUESIAS OBRAS REDE VIARIA	501065970	FREGUESIA DE MUJÃES	7.499.870,53	22.580,00	12.666,45	9.913,55		
0805010206 - VIAÇÃO RURAL	Lei N.º75/2013, 12 Setembro	TRANSFERENCIAS PARA FREGUESIAS OBRAS REDE VIARIA	501065970	FREGUESIA DE MUJÃES	7.499.870,53	14.574,30	10.165,40	4.408,90		
0805010206 - VIAÇÃO RURAL	Lei N.º75/2013, 12 Setembro	TRANSFERENCIAS PARA FREGUESIAS OBRAS REDE VIARIA	501065970	FREGUESIA DE MUJÃES	7.499.870,53	22.840,15		22.840,15		
0805010206 - VIAÇÃO RURAL	Lei N.º75/2013, 12 Setembro	TRANSFERENCIAS PARA FREGUESIAS OBRAS REDE VIARIA	501065970	FREGUESIA DE MUJÃES	7.499.870,53	35.000,00	15.605,24	19.394,76		
0805010206 - VIAÇÃO RURAL	Lei N.º75/2013, 12 Setembro	TRANSFERENCIAS PARA FREGUESIAS OBRAS REDE VIARIA	501067310	FREGUESIA DE CARREÇO	7.499.870,53	8.000,00	8.000,00			
0805010206 - VIAÇÃO RURAL	Lei N.º75/2013, 12 Setembro	TRANSFERENCIAS PARA FREGUESIAS OBRAS REDE VIARIA	501067310	FREGUESIA DE CARREÇO	7.499.870,53	20.000,00		20.000,00		
0805010206 - VIAÇÃO RURAL	Lei N.º75/2013, 12 Setembro	TRANSFERENCIAS PARA FREGUESIAS OBRAS REDE VIARIA	501067310	FREGUESIA DE CARREÇO	7.499.870,53	30.000,00	30.000,00			
0805010206 - VIAÇÃO RURAL	Lei N.º75/2013, 12 Setembro	TRANSFERENCIAS PARA FREGUESIAS OBRAS REDE VIARIA	501067604	FREGUESIA DE ALVARÃES	7.499.870,53	14.600,00	14.600,00			
0805010206 - VIAÇÃO RURAL	Lei N.º75/2013, 12 Setembro	TRANSFERENCIAS PARA FREGUESIAS OBRAS REDE VIARIA	501068163	FREGUESIA DE MONTARIA	7.499.870,53	23.600,00	17.500,00	6.100,00		
0805010206 - VIAÇÃO RURAL	Lei N.º75/2013, 12 Setembro	TRANSFERENCIAS PARA FREGUESIAS OBRAS REDE VIARIA	501068163	FREGUESIA DE MONTARIA	7.499.870,53	12.200,00	12.200,00			
0805010206 - VIAÇÃO RURAL	Lei N.º75/2013, 12 Setembro	TRANSFERENCIAS PARA FREGUESIAS OBRAS REDE VIARIA	501072489	FREGUESIA DE PERRE	7.499.870,53	20.000,00	2.748,05	17.251,95		
0805010206 - VIAÇÃO RURAL	Lei N.º75/2013, 12 Setembro	TRANSFERENCIAS PARA FREGUESIAS OBRAS REDE VIARIA	501072489	FREGUESIA DE PERRE	7.499.870,53	24.920,00	24.920,00			

Tipo de despesa	Disposições legais [1]	Finalidade [2]	Entidade beneficiária NIF	Entidade beneficiária Nome / Designação [3]	Despesas Orçamentadas [4]	Despesas autorizadas [5]	Despesas pagas [6]	Despesas autorizadas e não pagas [7]-[5]-[6]	Devolução de transf. / subs. ocorrida no exercício [8]	Observações [9]
0805010206 - VIAÇÃO RURAL	Lei N.*75/2013, 12 Setembro	TRANSFERENCIAS PARA FREGUESIAS OBRAS REDE VIARIA	501072489	FREGUESIA DE PERRE	7.499.870,53	8.738,20	4.257,90	4.480,30		
0805010206 - VIAÇÃO RURAL	Lei N.*75/2013, 12 Setembro	TRANSFERENCIAS PARA FREGUESIAS OBRAS REDE VIARIA	501072489	FREGUESIA DE PERRE	7.499.870,53	51.800,00	17.500,00	34.300,00		
0805010206 - VIAÇÃO RURAL	Lei N.*75/2013, 12 Setembro	TRANSFERENCIAS PARA FREGUESIAS OBRAS REDE VIARIA	501072489	FREGUESIA DE PERRE	7.499.870,53	9.225,00	9.225,00			
0805010206 - VIAÇÃO RURAL	Lei N.*75/2013, 12 Setembro	TRANSFERENCIAS PARA FREGUESIAS OBRAS REDE VIARIA	501072489	FREGUESIA DE PERRE	7.499.870,53	15.000,00	15.000,00			
0805010206 - VIAÇÃO RURAL	Lei N.*75/2013, 12 Setembro	TRANSFERENCIAS PARA FREGUESIAS OBRAS REDE VIARIA	501072489	FREGUESIA DE PERRE	7.499.870,53	25.000,00	25.000,00			
0805010206 - VIAÇÃO RURAL	Lei N.*75/2013, 12 Setembro	TRANSFERENCIAS PARA FREGUESIAS OBRAS REDE VIARIA	501073191	FREGUESIA DE OUTEIRO	7.499.870,53	4.400,00	4.400,00			
0805010206 - VIAÇÃO RURAL	Lei N.*75/2013, 12 Setembro	TRANSFERENCIAS PARA FREGUESIAS OBRAS REDE VIARIA	501073191	FREGUESIA DE OUTEIRO	7.499.870,53	7.950,00	5.000,00	2.950,00		
0805010206 - VIAÇÃO RURAL	Lei N.*75/2013, 12 Setembro	TRANSFERENCIAS PARA FREGUESIAS OBRAS REDE VIARIA	501073191	FREGUESIA DE OUTEIRO	7.499.870,53	4.700,00		4.700,00		
0805010206 - VIAÇÃO RURAL	Lei N.*75/2013, 12 Setembro	TRANSFERENCIAS PARA FREGUESIAS OBRAS REDE VIARIA	501073191	FREGUESIA DE OUTEIRO	7.499.870,53	10.000,00	10.000,00			
0805010206 - VIAÇÃO RURAL	Lei N.*75/2013, 12 Setembro	TRANSFERENCIAS PARA FREGUESIAS OBRAS REDE VIARIA	501073337	FREGUESIA DE VILA DE PUNHE	7.499.870,53	22.500,00	22.500,00			
0805010206 - VIAÇÃO RURAL	Lei N.*75/2013, 12 Setembro	TRANSFERENCIAS PARA FREGUESIAS OBRAS REDE VIARIA	501073337	FREGUESIA DE VILA DE PUNHE	7.499.870,53	10.000,00		10.000,00		
0805010206 - VIAÇÃO RURAL	Lei N.*75/2013, 12 Setembro	TRANSFERENCIAS PARA FREGUESIAS OBRAS REDE VIARIA	501073337	FREGUESIA DE VILA DE PUNHE	7.499.870,53	6.351,52	6.351,52			
0805010206 - VIAÇÃO RURAL	Lei N.*75/2013, 12 Setembro	TRANSFERENCIAS PARA FREGUESIAS OBRAS REDE VIARIA	501073337	FREGUESIA DE VILA DE PUNHE	7.499.870,53	24.000,00	24.000,00			
0805010206 - VIAÇÃO RURAL	Lei N.*75/2013, 12 Setembro	TRANSFERENCIAS PARA FREGUESIAS OBRAS REDE VIARIA	501073612	FREGUESIA DE VILA FRANCA	7.499.870,53	12.381,79	12.381,79			
0805010206 - VIAÇÃO RURAL	Lei N.*75/2013, 12 Setembro	TRANSFERENCIAS PARA FREGUESIAS OBRAS REDE VIARIA	501073612	FREGUESIA DE VILA FRANCA	7.499.870,53	14.607,33	14.607,33			
0805010206 - VIAÇÃO RURAL	Lei N.*75/2013, 12 Setembro	TRANSFERENCIAS PARA FREGUESIAS OBRAS REDE VIARIA	501073612	FREGUESIA DE VILA FRANCA	7.499.870,53	9.030,00	6.999,39	2.030,61		
0805010206 - VIAÇÃO RURAL	Lei N.*75/2013, 12 Setembro	TRANSFERENCIAS PARA FREGUESIAS OBRAS REDE VIARIA	501073612	FREGUESIA DE VILA FRANCA	7.499.870,53	8.000,00	8.000,00			
0805010206 - VIAÇÃO RURAL	Lei N.*75/2013, 12 Setembro	TRANSFERENCIAS PARA FREGUESIAS OBRAS REDE VIARIA	501073612	FREGUESIA DE VILA FRANCA	7.499.870,53	7.400,00		7.400,00		
0805010206 - VIAÇÃO RURAL	Lei N.*75/2013, 12 Setembro	TRANSFERENCIAS PARA FREGUESIAS OBRAS REDE VIARIA	501073612	FREGUESIA DE VILA FRANCA	7.499.870,53	8.800,00	4.000,00	4.800,00		
0805010206 - VIAÇÃO RURAL	Lei N.*75/2013, 12 Setembro	TRANSFERENCIAS PARA FREGUESIAS OBRAS REDE VIARIA	501073612	FREGUESIA DE VILA FRANCA	7.499.870,53	461,25	461,25			
0805010206 - VIAÇÃO RURAL	Lei N.*75/2013, 12 Setembro	TRANSFERENCIAS PARA FREGUESIAS OBRAS REDE VIARIA	501073612	FREGUESIA DE VILA FRANCA	7.499.870,53	20.000,00		20.000,00		
0805010206 - VIAÇÃO RURAL	Lei N.*75/2013, 12 Setembro	TRANSFERENCIAS PARA FREGUESIAS OBRAS REDE VIARIA	501073612	FREGUESIA DE VILA FRANCA	7.499.870,53	9.800,00		9.800,00		
0805010206 - VIAÇÃO RURAL	Lei N.*75/2013, 12 Setembro	TRANSFERENCIAS PARA FREGUESIAS OBRAS REDE VIARIA	501073612	FREGUESIA DE VILA FRANCA	7.499.870,53	1.400,00		1.400,00		
0805010206 - VIAÇÃO RURAL	Lei N.*75/2013, 12 Setembro	TRANSFERENCIAS PARA FREGUESIAS OBRAS REDE VIARIA	501090711	FREGUESIA DE FREIXIEIRO DE SOUTELO	7.499.870,53	25.000,00		25.000,00		
0805010206 - VIAÇÃO RURAL	Lei N.*75/2013, 12 Setembro	TRANSFERENCIAS PARA FREGUESIAS OBRAS REDE VIARIA	501128590	FREGUESIA DE AFIFE	7.499.870,53	25.000,00	25.000,00			
0805010206 - VIAÇÃO RURAL	Lei N.*75/2013, 12 Setembro	TRANSFERENCIAS PARA FREGUESIAS OBRAS REDE VIARIA	501128590	FREGUESIA DE AFIFE	7.499.870,53	8.496,12		8.496,12		
0805010206 - VIAÇÃO RURAL	Lei N.*75/2013, 12 Setembro	TRANSFERENCIAS PARA FREGUESIAS OBRAS REDE VIARIA	501128590	FREGUESIA DE AFIFE	7.499.870,53	20.000,00		20.000,00		
0805010206 - VIAÇÃO RURAL	Lei N.*75/2013, 12 Setembro	TRANSFERENCIAS PARA FREGUESIAS OBRAS REDE VIARIA	501128590	FREGUESIA DE AFIFE	7.499.870,53	12.400,00	12.400,00			
0805010206 - VIAÇÃO RURAL	Lei N.*75/2013, 12 Setembro	TRANSFERENCIAS PARA FREGUESIAS OBRAS REDE VIARIA	505094380	FREGUESIA DE CASTELO DO NEIVA	7.499.870,53	14.750,00		14.750,00		
0805010206 - VIAÇÃO RURAL	Lei N.*75/2013, 12 Setembro	TRANSFERENCIAS PARA FREGUESIAS OBRAS REDE VIARIA	505094380	FREGUESIA DE CASTELO DO NEIVA	7.499.870,53	20.630,35	20.630,35			
0805010206 - VIAÇÃO RURAL	Lei N.*75/2013, 12 Setembro	TRANSFERENCIAS PARA FREGUESIAS OBRAS REDE VIARIA	505094380	FREGUESIA DE CASTELO DO NEIVA	7.499.870,53	13.400,00		13.400,00		

VISUALIZAR REGISTOS S/ EXECUÇÃO : S

Tipo de despesa	Disposições legais	Finalidade	Entidade beneficiária		Despesas Orçamentadas	Despesas autorizadas	Despesas pagas	Despesas autorizadas e não pagas	Devolução de transf. / subs. ocorrida no exercício	Observações
			NIF	Nome / Designação						
	[1]	[2]		[3]	[4]	[5]	[6]	[7]=[5]-[6]	[8]	[9]
0805010206 - VIAÇÃO RURAL	Lei N.º75/2013, 12 Setembro	TRANSFERENCIAS PARA FREGUESIAS OBRAS REDE VIARIA	505094380	FREGUESIA DE CASTELO DO NEIVA	7.499.870,53	3.000,00		3.000,00		
0805010206 - VIAÇÃO RURAL	Lei N.º75/2013, 12 Setembro	TRANSFERENCIAS PARA FREGUESIAS OBRAS REDE VIARIA	505094380	FREGUESIA DE CASTELO DO NEIVA	7.499.870,53					
0805010206 - VIAÇÃO RURAL	Lei N.º75/2013, 12 Setembro	TRANSFERENCIAS PARA FREGUESIAS OBRAS REDE VIARIA	505094380	FREGUESIA DE CASTELO DO NEIVA	7.499.870,53					
0805010206 - VIAÇÃO RURAL	Lei N.º75/2013, 12 Setembro	TRANSFERENCIAS PARA FREGUESIAS OBRAS REDE VIARIA	506911039	FREGUESIA DE CHAFE	7.499.870,53	20.300,00	20.300,00			
0805010206 - VIAÇÃO RURAL	Lei N.º75/2013, 12 Setembro	TRANSFERENCIAS PARA FREGUESIAS OBRAS REDE VIARIA	506911039	FREGUESIA DE CHAFE	7.499.870,53	24.600,00	24.600,00			
0805010206 - VIAÇÃO RURAL	Lei N.º75/2013, 12 Setembro	TRANSFERENCIAS PARA FREGUESIAS OBRAS REDE VIARIA	506911039	FREGUESIA DE CHAFE	7.499.870,53	12.825,00	12.825,00			
0805010206 - VIAÇÃO RURAL	Lei N.º75/2013, 12 Setembro	TRANSFERENCIAS PARA FREGUESIAS OBRAS REDE VIARIA	506911039	FREGUESIA DE CHAFE	7.499.870,53	20.000,00		20.000,00		
0805010206 - VIAÇÃO RURAL	Lei N.º75/2013, 12 Setembro	TRANSFERENCIAS PARA FREGUESIAS OBRAS REDE VIARIA	507330501	FREGUESIA DE VILA NOVA DE ANHA	7.499.870,53	5.300,00	5.300,00			
0805010206 - VIAÇÃO RURAL	Lei N.º75/2013, 12 Setembro	TRANSFERENCIAS PARA FREGUESIAS OBRAS REDE VIARIA	507330501	FREGUESIA DE VILA NOVA DE ANHA	7.499.870,53	50.000,00		50.000,00		
0805010206 - VIAÇÃO RURAL	Lei N.º75/2013, 12 Setembro	TRANSFERENCIAS PARA FREGUESIAS OBRAS REDE VIARIA	507330501	FREGUESIA DE VILA NOVA DE ANHA	7.499.870,53	14.876,50	14.876,50			
0805010206 - VIAÇÃO RURAL	Lei N.º75/2013, 12 Setembro	TRANSFERENCIAS PARA FREGUESIAS OBRAS REDE VIARIA	507330501	FREGUESIA DE VILA NOVA DE ANHA	7.499.870,53	10.800,00	10.800,00			
0805010206 - VIAÇÃO RURAL	Lei N.º75/2013, 12 Setembro	TRANSFERENCIAS PARA FREGUESIAS OBRAS REDE VIARIA	507330501	FREGUESIA DE VILA NOVA DE ANHA	7.499.870,53	7.061,51	7.061,51			
0805010206 - VIAÇÃO RURAL	Lei N.º75/2013, 12 Setembro	TRANSFERENCIAS PARA FREGUESIAS OBRAS REDE VIARIA	507330501	FREGUESIA DE VILA NOVA DE ANHA	7.499.870,53	3.392,00	3.392,00			
0805010206 - VIAÇÃO RURAL	Lei N.º75/2013, 12 Setembro	TRANSFERENCIAS PARA FREGUESIAS OBRAS REDE VIARIA	507330501	FREGUESIA DE VILA NOVA DE ANHA	7.499.870,53	14.300,00	14.300,00			
0805010206 - VIAÇÃO RURAL	Lei N.º75/2013, 12 Setembro	TRANSFERENCIAS PARA FREGUESIAS OBRAS REDE VIARIA	507330501	FREGUESIA DE VILA NOVA DE ANHA	7.499.870,53	13.058,30		13.058,30		
0805010206 - VIAÇÃO RURAL	Lei N.º75/2013, 12 Setembro	TRANSFERENCIAS PARA FREGUESIAS OBRAS REDE VIARIA	507330501	FREGUESIA DE VILA NOVA DE ANHA	7.499.870,53	18.075,00		18.075,00		
0805010206 - VIAÇÃO RURAL	Lei N.º75/2013, 12 Setembro	TRANSFERENCIAS PARA FREGUESIAS OBRAS REDE VIARIA	507330501	FREGUESIA DE VILA NOVA DE ANHA	7.499.870,53	12.975,00		12.975,00		
0805010206 - VIAÇÃO RURAL	Lei N.º75/2013, 12 Setembro	TRANSFERENCIAS PARA FREGUESIAS OBRAS REDE VIARIA	507330501	FREGUESIA DE VILA NOVA DE ANHA	7.499.870,53	35.000,00		35.000,00		
0805010206 - VIAÇÃO RURAL	Lei N.º75/2013, 12 Setembro	TRANSFERENCIAS PARA FREGUESIAS OBRAS REDE VIARIA	507330501	FREGUESIA DE VILA NOVA DE ANHA	7.499.870,53	13.580,00	13.580,00			
0805010206 - VIAÇÃO RURAL	Lei N.º75/2013, 12 Setembro	TRANSFERENCIAS PARA FREGUESIAS OBRAS REDE VIARIA	507330501	FREGUESIA DE VILA NOVA DE ANHA	7.499.870,53	9.500,00	9.500,00			
0805010206 - VIAÇÃO RURAL	Lei N.º75/2013, 12 Setembro	TRANSFERENCIAS PARA FREGUESIAS OBRAS REDE VIARIA	507725530	FREGUESIA DE AREOSA	7.499.870,53	21.000,00		21.000,00		
0805010206 - VIAÇÃO RURAL	Lei N.º75/2013, 12 Setembro	TRANSFERENCIAS PARA FREGUESIAS OBRAS REDE VIARIA	507725530	FREGUESIA DE AREOSA	7.499.870,53	24.886,56		24.886,56		
0805010206 - VIAÇÃO RURAL	Lei N.º75/2013, 12 Setembro	TRANSFERENCIAS PARA FREGUESIAS OBRAS REDE VIARIA	507725530	FREGUESIA DE AREOSA	7.499.870,53	25.630,58	25.000,00	630,58		
0805010206 - VIAÇÃO RURAL	Lei N.º75/2013, 12 Setembro	TRANSFERENCIAS PARA FREGUESIAS OBRAS REDE VIARIA	507725530	FREGUESIA DE AREOSA	7.499.870,53	6.900,00	6.900,00			
0805010206 - VIAÇÃO RURAL	Lei N.º75/2013, 12 Setembro	TRANSFERENCIAS PARA FREGUESIAS OBRAS REDE VIARIA	507725530	FREGUESIA DE AREOSA	7.499.870,53	51.150,00	33.100,00	18.050,00		
0805010206 - VIAÇÃO RURAL	Lei N.º75/2013, 12 Setembro	TRANSFERENCIAS PARA FREGUESIAS OBRAS REDE VIARIA	507821610	FREGUESIA DE SANTA MARTA DE PORTUZELO	7.499.870,53	26.000,00		26.000,00		
0805010206 - VIAÇÃO RURAL	Lei N.º75/2013, 12 Setembro	TRANSFERENCIAS PARA FREGUESIAS OBRAS REDE VIARIA	507821610	FREGUESIA DE SANTA MARTA DE PORTUZELO	7.499.870,53	30.000,00	22.500,00	7.500,00		
0805010206 - VIAÇÃO RURAL	Lei N.º75/2013, 12 Setembro	TRANSFERENCIAS PARA FREGUESIAS OBRAS REDE VIARIA	507821610	FREGUESIA DE SANTA MARTA DE PORTUZELO	7.499.870,53	6.270,00	6.270,00			
0805010206 - VIAÇÃO RURAL	Lei N.º75/2013, 12 Setembro	TRANSFERENCIAS PARA FREGUESIAS OBRAS REDE VIARIA	507821610	FREGUESIA DE SANTA MARTA DE PORTUZELO	7.499.870,53	18.800,00	18.800,00			
0805010206 - VIAÇÃO RURAL	Lei N.º75/2013, 12 Setembro	TRANSFERENCIAS PARA FREGUESIAS OBRAS REDE VIARIA	507821610	FREGUESIA DE SANTA MARTA DE PORTUZELO	7.499.870,53	35.000,00		35.000,00		
0805010206 - VIAÇÃO RURAL	Lei N.º75/2013, 12 Setembro	TRANSFERENCIAS PARA FREGUESIAS OBRAS REDE VIARIA	507821610	FREGUESIA DE SANTA MARTA DE PORTUZELO	7.499.870,53	3.461,75	3.461,75			

Tipo de despesa	Disposições legais	Finalidade	Entidade beneficiária		Despesas Orçamentadas	Despesas autorizadas	Despesas pagas	Despesas autorizadas e não pagas	Devolução de transf. / subs. ocorrida no exercício	Observações
			NIF	Nome / Designação						
	[1]	[2]		[3]	[4]	[5]	[6]	[7]=[5]-[6]	[8]	[9]
0805010206 - VIAÇÃO RURAL	Lei N.º75/2013, 12 Setembro	TRANSFERENCIAS PARA FREGUESIAS OBRAS REDE VIARIA	507821610	FREGUESIA DE SANTA MARTA DE PORTUZELO	7.499.870,53	23.500,00		23.500,00		
0805010206 - VIAÇÃO RURAL	Lei N.º75/2013, 12 Setembro	TRANSFERENCIAS PARA FREGUESIAS OBRAS REDE VIARIA	508017598	FREGUESIA DE SÃO ROMÃO DE NEIVA	7.499.870,53	20.000,00	20.000,00			
0805010206 - VIAÇÃO RURAL	Lei N.º75/2013, 12 Setembro	TRANSFERENCIAS PARA FREGUESIAS OBRAS REDE VIARIA	510834990	FREGUESIA DE BARROSELAS E CARVOEIRO	7.499.870,53	19.000,00		19.000,00		
0805010206 - VIAÇÃO RURAL	Lei N.º75/2013, 12 Setembro	TRANSFERENCIAS PARA FREGUESIAS OBRAS REDE VIARIA	510834990	FREGUESIA DE BARROSELAS E CARVOEIRO	7.499.870,53	18.300,00	12.253,60	6.046,40		
0805010206 - VIAÇÃO RURAL	Lei N.º75/2013, 12 Setembro	TRANSFERENCIAS PARA FREGUESIAS OBRAS REDE VIARIA	510834990	FREGUESIA DE BARROSELAS E CARVOEIRO	7.499.870,53	33.000,00	30.000,00	3.000,00		
0805010206 - VIAÇÃO RURAL	Lei N.º75/2013, 12 Setembro	TRANSFERENCIAS PARA FREGUESIAS OBRAS REDE VIARIA	510834990	FREGUESIA DE BARROSELAS E CARVOEIRO	7.499.870,53	25.300,00		25.300,00		
0805010206 - VIAÇÃO RURAL	Lei N.º75/2013, 12 Setembro	TRANSFERENCIAS PARA FREGUESIAS OBRAS REDE VIARIA	510834990	FREGUESIA DE BARROSELAS E CARVOEIRO	7.499.870,53					
0805010206 - VIAÇÃO RURAL	Lei N.º75/2013, 12 Setembro	TRANSFERENCIAS PARA FREGUESIAS OBRAS REDE VIARIA	510834990	FREGUESIA DE BARROSELAS E CARVOEIRO	7.499.870,53	19.000,00		19.000,00		
0805010206 - VIAÇÃO RURAL	Lei N.º75/2013, 12 Setembro	TRANSFERENCIAS PARA FREGUESIAS OBRAS REDE VIARIA	510835643	FREGUESIA DE CARDIELOS E SERRELEIS	7.499.870,53	14.000,00	14.000,00			
0805010206 - VIAÇÃO RURAL	Lei N.º75/2013, 12 Setembro	TRANSFERENCIAS PARA FREGUESIAS OBRAS REDE VIARIA	510835643	FREGUESIA DE CARDIELOS E SERRELEIS	7.499.870,53	1.222,00	1.222,00			
0805010206 - VIAÇÃO RURAL	Lei N.º75/2013, 12 Setembro	TRANSFERENCIAS PARA FREGUESIAS OBRAS REDE VIARIA	510835643	FREGUESIA DE CARDIELOS E SERRELEIS	7.499.870,53	3.778,00	3.450,45	327,55		
0805010206 - VIAÇÃO RURAL	Lei N.º75/2013, 12 Setembro	TRANSFERENCIAS PARA FREGUESIAS OBRAS REDE VIARIA	510835643	FREGUESIA DE CARDIELOS E SERRELEIS	7.499.870,53	21.420,00	16.229,77	5.190,23		
0805010206 - VIAÇÃO RURAL	Lei N.º75/2013, 12 Setembro	TRANSFERENCIAS PARA FREGUESIAS OBRAS REDE VIARIA	510835643	FREGUESIA DE CARDIELOS E SERRELEIS	7.499.870,53	7.253,45	6.732,00	521,45		
0805010206 - VIAÇÃO RURAL	Lei N.º75/2013, 12 Setembro	TRANSFERENCIAS PARA FREGUESIAS OBRAS REDE VIARIA	510837123	FREGUESIA DE GERAZ DO LIMA (STA MARIA, STA LEOCADIA E MOREIRA)E DEÃO	7.499.870,53	30.000,00		30.000,00		
0805010206 - VIAÇÃO RURAL	Lei N.º75/2013, 12 Setembro	TRANSFERENCIAS PARA FREGUESIAS OBRAS REDE VIARIA	510837123	FREGUESIA DE GERAZ DO LIMA (STA MARIA, STA LEOCADIA E MOREIRA)E DEÃO	7.499.870,53	33.500,00	33.500,00			
0805010206 - VIAÇÃO RURAL	Lei N.º75/2013, 12 Setembro	TRANSFERENCIAS PARA FREGUESIAS OBRAS REDE VIARIA	510837123	FREGUESIA DE GERAZ DO LIMA (STA MARIA, STA LEOCADIA E MOREIRA)E DEÃO	7.499.870,53					
0805010206 - VIAÇÃO RURAL	Lei N.º75/2013, 12 Setembro	TRANSFERENCIAS PARA FREGUESIAS OBRAS REDE VIARIA	510837840	FREGUESIA DE MAZAREFES E VILA FRIA	7.499.870,53	5.898,00	5.898,00			
0805010206 - VIAÇÃO RURAL	Lei N.º75/2013, 12 Setembro	TRANSFERENCIAS PARA FREGUESIAS OBRAS REDE VIARIA	510837840	FREGUESIA DE MAZAREFES E VILA FRIA	7.499.870,53					
0805010206 - VIAÇÃO RURAL	Lei N.º75/2013, 12 Setembro	TRANSFERENCIAS PARA FREGUESIAS OBRAS REDE VIARIA	510837840	FREGUESIA DE MAZAREFES E VILA FRIA	7.499.870,53	15.504,54	7.025,15	8.479,39		
0805010206 - VIAÇÃO RURAL	Lei N.º75/2013, 12 Setembro	TRANSFERENCIAS PARA FREGUESIAS OBRAS REDE VIARIA	510838278	FREGUESIA DE NOGUEIRA,MEIXEDO E VILAR MURTEDA	7.499.870,53	9.950,12		9.950,12		
0805010206 - VIAÇÃO RURAL	Lei N.º75/2013, 12 Setembro	TRANSFERENCIAS PARA FREGUESIAS OBRAS REDE VIARIA	510838278	FREGUESIA DE NOGUEIRA,MEIXEDO E VILAR MURTEDA	7.499.870,53	1.785,12	1.785,12			
0805010206 - VIAÇÃO RURAL	Lei N.º75/2013, 12 Setembro	TRANSFERENCIAS PARA FREGUESIAS OBRAS REDE VIARIA	510838278	FREGUESIA DE NOGUEIRA,MEIXEDO E VILAR MURTEDA	7.499.870,53	13.817,98		13.817,98		
0805010206 - VIAÇÃO RURAL	Lei N.º75/2013, 12 Setembro	TRANSFERENCIAS PARA FREGUESIAS OBRAS REDE VIARIA	510838278	FREGUESIA DE NOGUEIRA,MEIXEDO E VILAR MURTEDA	7.499.870,53	20.000,00	14.884,04	5.115,96		
0805010206 - VIAÇÃO RURAL	Lei N.º75/2013, 12 Setembro	TRANSFERENCIAS PARA FREGUESIAS OBRAS REDE VIARIA	510838278	FREGUESIA DE NOGUEIRA,MEIXEDO E VILAR MURTEDA	7.499.870,53	30.000,00	24.865,21	5.134,79		
0805010206 - VIAÇÃO RURAL	Lei N.º75/2013, 12 Setembro	TRANSFERENCIAS PARA FREGUESIAS OBRAS REDE VIARIA	510838278	FREGUESIA DE NOGUEIRA,MEIXEDO E VILAR MURTEDA	7.499.870,53	11.200,00		11.200,00		
0805010206 - VIAÇÃO RURAL	Lei N.º75/2013, 12 Setembro	TRANSFERENCIAS PARA FREGUESIAS OBRAS REDE VIARIA	510838278	FREGUESIA DE NOGUEIRA,MEIXEDO E VILAR MURTEDA	7.499.870,53					
0805010206 - VIAÇÃO RURAL	Lei N.º75/2013, 12 Setembro	TRANSFERENCIAS PARA FREGUESIAS OBRAS REDE VIARIA	510838278	FREGUESIA DE NOGUEIRA,MEIXEDO E VILAR MURTEDA	7.499.870,53	50.600,00	50.600,00			
0805010206 - VIAÇÃO RURAL	Lei N.º75/2013, 12 Setembro	TRANSFERENCIAS PARA FREGUESIAS OBRAS REDE VIARIA	510838278	FREGUESIA DE NOGUEIRA,MEIXEDO E VILAR MURTEDA	7.499.870,53	30.000,00	30.000,00			
0805010206 - VIAÇÃO RURAL	Lei N.º75/2013, 12 Setembro	TRANSFERENCIAS PARA FREGUESIAS OBRAS REDE VIARIA	510838278	FREGUESIA DE NOGUEIRA,MEIXEDO E VILAR MURTEDA	7.499.870,53	24.000,00		24.000,00		

VISUALIZAR REGISTOS S/ EXECUÇÃO : S

Tipo de despesa	Disposições legais	Finalidade	Entidade beneficiária		Despesas Orçamentadas	Despesas autorizadas	Despesas pagas	Despesas autorizadas e não pagas	Devolução de transf. / subs. ocorrida no exercício	Observações
			NIF	Nome / Designação						
	[1]	[2]		[3]	[4]	[5]	[6]	[7]=[5]-[6]	[8]	[9]
0805010206 - VIAÇÃO RURAL	Lei N.º75/2013, 12 Setembro	TRANSFERENCIAS PARA FREGUESIAS OBRAS REDE VIARIA	510838278	FREGUESIA DE NOGUEIRA,MEIXEDO E VILAR MURTEDA	7.499.870,53	3.299,88	3.299,88			
0805010206 - VIAÇÃO RURAL	Lei N.º75/2013, 12 Setembro	TRANSFERENCIAS PARA FREGUESIAS OBRAS REDE VIARIA	510840353	FREGUESIA SUBPORTELA, DEOCRISTE E PORTELA SUZÃ	7.499.870,53	24.244,88	24.244,88			
0805010206 - VIAÇÃO RURAL	Lei N.º75/2013, 12 Setembro	TRANSFERENCIAS PARA FREGUESIAS OBRAS REDE VIARIA	510840353	FREGUESIA SUBPORTELA, DEOCRISTE E PORTELA SUZÃ	7.499.870,53	31.000,00	31.000,00			
0805010206 - VIAÇÃO RURAL	Lei N.º75/2013, 12 Setembro	TRANSFERENCIAS PARA FREGUESIAS OBRAS REDE VIARIA	510840353	FREGUESIA SUBPORTELA, DEOCRISTE E PORTELA SUZÃ	7.499.870,53	8.700,00	8.700,00			
0805010206 - VIAÇÃO RURAL	Lei N.º75/2013, 12 Setembro	TRANSFERENCIAS PARA FREGUESIAS OBRAS REDE VIARIA	510840353	FREGUESIA SUBPORTELA, DEOCRISTE E PORTELA SUZÃ	7.499.870,53	1.882,00		1.882,00		
0805010206 - VIAÇÃO RURAL	Lei N.º75/2013, 12 Setembro	TRANSFERENCIAS PARA FREGUESIAS OBRAS REDE VIARIA	510840353	FREGUESIA SUBPORTELA, DEOCRISTE E PORTELA SUZÃ	7.499.870,53	16.000,00	16.000,00			
0805010206 - VIAÇÃO RURAL	Lei N.º75/2013, 12 Setembro	TRANSFERENCIAS PARA FREGUESIAS OBRAS REDE VIARIA	510840566	FREGUESIA DE TORRE E VILA MOU	7.499.870,53	10.000,00	5.000,00	5.000,00		
0805010206 - VIAÇÃO RURAL	Lei N.º75/2013, 12 Setembro	TRANSFERENCIAS PARA FREGUESIAS OBRAS REDE VIARIA	510840566	FREGUESIA DE TORRE E VILA MOU	7.499.870,53	20.000,00	20.000,00			
0805010206 - VIAÇÃO RURAL	Lei N.º75/2013, 12 Setembro	TRANSFERENCIAS PARA FREGUESIAS OBRAS REDE VIARIA	510840949	FREGUESIA SANTA MARIA MAIOR, MONSERRATE E MEADELA	7.499.870,53	12.700,00	12.700,00			
0805010207 - PAVILHÕES DESPORTIVOS	Lei N.º75/2013, 12 Setembro	TRANSFERENCIAS PARA FREGUESIAS OBRAS EQUIPAMENTOS DESPORTIVOS	501065962	FREGUESIA DE DARQUE	7.499.870,53	5.000,00		5.000,00		
0805010207 - PAVILHÕES DESPORTIVOS	Lei N.º75/2013, 12 Setembro	TRANSFERENCIAS PARA FREGUESIAS OBRAS EQUIPAMENTOS DESPORTIVOS	501065962	FREGUESIA DE DARQUE	7.499.870,53					
0805010207 - PAVILHÕES DESPORTIVOS	Lei N.º75/2013, 12 Setembro	TRANSFERENCIAS PARA FREGUESIAS OBRAS EQUIPAMENTOS DESPORTIVOS	510835603	FREGUESIA DE CARDIELOS E SERRELEIS	7.499.870,53					
0805010207 - PAVILHÕES DESPORTIVOS	Lei N.º75/2013, 12 Setembro	TRANSFERENCIAS PARA FREGUESIAS OBRAS EQUIPAMENTOS DESPORTIVOS	510837800	FREGUESIA DE MAZAREFES E VILA FRIA	7.499.870,53	11.449,13	11.449,13			
0805010207 - PAVILHÕES DESPORTIVOS	Lei N.º75/2013, 12 Setembro	TRANSFERENCIAS PARA FREGUESIAS OBRAS EQUIPAMENTOS DESPORTIVOS	510840566	FREGUESIA DE TORRE E VILA MOU	7.499.870,53	25.000,00	25.000,00			
0805010207 - PAVILHÕES DESPORTIVOS	Lei N.º75/2013, 12 Setembro	TRANSFERENCIAS PARA FREGUESIAS OBRAS EQUIPAMENTOS DESPORTIVOS	510840566	FREGUESIA DE TORRE E VILA MOU	7.499.870,53	7.000,00	7.000,00			
0805010208 - OUTRAS TRANSFERÊNCIAS	Lei N.º75/2013, 12 Setembro	CEMITÉRIO - EXECUÇÃO DE INFRAESTRUTURAS, ARRANJOS INTERIORES E EXTERIORES - 3.ª FASE - DELIB. 19/04/	500998604	JUNTA DE FREGUESIA DE LANHESES	7.499.870,53	27.500,00	27.500,00			
0805010208 - OUTRAS TRANSFERÊNCIAS	Lei N.º75/2013, 12 Setembro	Cemitério - execução de infraestruturas, arranjos interiores e exteriores - conclusão - DELIB. 4.ABR.	500998604	JUNTA DE FREGUESIA DE LANHESES	7.499.870,53	36.000,00	36.000,00			
0805010208 - OUTRAS TRANSFERÊNCIAS	Lei N.º75/2013, 12 Setembro	Instalação de cais flutuante - conclusão - DELIB. 05/04/2022	500998604	JUNTA DE FREGUESIA DE LANHESES	7.499.870,53	13.400,00		13.400,00		
0805010208 - OUTRAS TRANSFERÊNCIAS	Lei N.º75/2013, 12 Setembro	Acabamentos Exteriores do Edifício da Casa Mortuária - 2.ª fase - DELIBERAÇÃO 30/01/2020	500999686	FREGUESIA DE AMONDE	7.499.870,53	14.740,46	9.816,40	4.924,06		
0805010208 - OUTRAS TRANSFERÊNCIAS	Lei N.º75/2013, 12 Setembro	Acabamentos interiores da Casa Mortuária - 2.ª fase - DELIB. 26/07/2022	500999686	FREGUESIA DE AMONDE	7.499.870,53	30.000,00	19.734,00	10.266,00		
0805010208 - OUTRAS TRANSFERÊNCIAS	Lei N.º75/2013, 12 Setembro	Acabamentos interiores da Casa Mortuária - conclusão - DELIB. 15.MAI.2023	500999686	FREGUESIA DE AMONDE	7.499.870,53	10.900,00		10.900,00		
0805010208 - OUTRAS TRANSFERÊNCIAS	Lei N.º75/2013, 12 Setembro	FREGUESIAS - DELIBERAÇÃO 30/05/2023(10450euros)	500999686	FREGUESIA DE AMONDE	7.499.870,53					
0805010208 - OUTRAS TRANSFERÊNCIAS	Lei N.º75/2013, 12 Setembro	Requalificação Regadio Vigião	500999686	FREGUESIA DE AMONDE	7.499.870,53	10.450,00		10.450,00		
0805010208 - OUTRAS TRANSFERÊNCIAS	Lei N.º75/2013, 12 Setembro	Construção do Ossário no Cemitério - DELIB. 5.SET.2023	501065962	FREGUESIA DE DARQUE	7.499.870,53	25.000,00		25.000,00		
0805010208 - OUTRAS TRANSFERÊNCIAS	Lei N.º75/2013, 12 Setembro	AQUISIÇÃO DE MATERIAL INFORMÁTICO E MOBILIÁRIO DE ARQUIVO - DELIBERAÇÃO DE 20/09/2022	501065970	FREGUESIA DE MUJÃES	7.499.870,53	3.000,00	1.978,34	1.021,66		

Tipo de despesa [1]	Disposições legais [1]	Finalidade [2]	Entidade beneficiária NIF	Entidade beneficiária Nome / Designação [3]	Despesas Orçamentadas [4]	Despesas autorizadas [5]	Despesas pagas [6]	Despesas autorizadas e não pagas [7]=[5]-[6]	Devolução de transf. / subs. ocorrida no exercício [8]	Observações [9]
0805010208 - OUTRAS TRANSFERÊNCIAS	Lei N.º75/2013, 12 Setembro	Ampliação da rede de águas residuais na Rua da N. Sr.ª da Conceição e na Rua da Fonte Nova - 1.ª fas	501065970	FREGUESIA DE MUJÃES	7.499.870,53	35.000,00	35.000,00			
0805010208 - OUTRAS TRANSFERÊNCIAS	Lei N.º75/2013, 12 Setembro	Ampliação do Cemitério - 2.ª fase - DELIB. 28/06/2022	501065970	FREGUESIA DE MUJÃES	7.499.870,53	26.000,00	4.078,63	21.921,37		
0805010208 - OUTRAS TRANSFERÊNCIAS	Lei N.º75/2013, 12 Setembro	Ampliação do Cemitério - 3.ª fase - Delib. 18/Set/2023	501065970	FREGUESIA DE MUJÃES	7.499.870,53	30.000,00		30.000,00		
0805010208 - OUTRAS TRANSFERÊNCIAS	Lei N.º75/2013, 12 Setembro	Aquisição de capinadeira/motorroçadora - Delib. 20/05/2022	501065970	FREGUESIA DE MUJÃES	7.499.870,53	552,27		552,27		
0805010208 - OUTRAS TRANSFERÊNCIAS	Lei N.º75/2013, 12 Setembro	Requalificação da envolvente ao Cemitério - conclusão - DELIBERAÇÃO 18/06/2020	501065970	FREGUESIA DE MUJÃES	7.499.870,53	10.897,58		10.897,58		
0805010208 - OUTRAS TRANSFERÊNCIAS	Lei N.º75/2013, 12 Setembro	apoio à realização de obras de conservação e beneficiação - Delib. 18/03/2021	501067310	FREGUESIA DE CARREÇO	7.499.870,53	6.899,61		6.899,61		
0805010208 - OUTRAS TRANSFERÊNCIAS	Lei N.º75/2013, 12 Setembro	Aquisição de terreno para construção da Unidade de Saúde de Alvarães - DELIB. 15.MAI.2023	501067604	FREGUESIA DE ALVARÃES	7.499.870,53	26.000,00	26.000,00			
0805010208 - OUTRAS TRANSFERÊNCIAS	Lei N.º75/2013, 12 Setembro	Beneficiação de habitação - obras - Delib. 30.out.2023	501068163	FREGUESIA DE MONTARIA	7.499.870,53	11.978,00		11.978,00		
0805010208 - OUTRAS TRANSFERÊNCIAS	Lei N.º75/2013, 12 Setembro	Construção da Casa Mortuária - 1.ª fase - DELB. 4.ABR.2023	501068163	FREGUESIA DE MONTARIA	7.499.870,53	35.000,00		35.000,00		
0805010208 - OUTRAS TRANSFERÊNCIAS	Lei N.º75/2013, 12 Setembro	TRABALHOS COMPLEMENTARES EXTERIORES DO EDIFÍCIO "OBSERVATÓRIO INTERNACIONAL DA SERRA D'ARGA" - DELIB	501068163	FREGUESIA DE MONTARIA	7.499.870,53	10.000,00		10.000,00		
0805010208 - OUTRAS TRANSFERÊNCIAS	Lei N.º75/2013, 12 Setembro	AQUISIÇÃO DE TERRENO ENVOLVENTE A PONTE DO ARCO-CONCLUSÃO - DELIBERAÇÃO 31/01/2019	501072489	FREGUESIA DE PERRE	7.499.870,53					
0805010208 - OUTRAS TRANSFERÊNCIAS	Lei N.º75/2013, 12 Setembro	Reparação e reforço dos quarteirões A e C do cemitério, pintura dos muros e esmaltagem dos portões -	501072489	FREGUESIA DE PERRE	7.499.870,53	20.000,00		20.000,00		
0805010208 - OUTRAS TRANSFERÊNCIAS	Lei N.º75/2013, 12 Setembro	Reparação e reforço dos quarteirões A e C do cemitério, pintura dos muros e esmaltagem dos portões -	501072489	FREGUESIA DE PERRE	7.499.870,53	20.000,00	10.000,00	10.000,00		
0805010208 - OUTRAS TRANSFERÊNCIAS	Lei N.º75/2013, 12 Setembro	Ampliação de Rede de Águas Residuais de Vila de Punhe - Quelha do Masseiral - Deliberação de 12/07/2	501073337	FREGUESIA DE VILA DE PUNHE	7.499.870,53	8.064,75	8.064,75			
0805010208 - OUTRAS TRANSFERÊNCIAS	Lei N.º75/2013, 12 Setembro	Execução de rede de águas residuais na Rua da Pica - Deliberação de 12/07/2022	501073337	FREGUESIA DE VILA DE PUNHE	7.499.870,53	7.897,00	7.897,00			
0805010208 - OUTRAS TRANSFERÊNCIAS	Lei N.º75/2013, 12 Setembro	Monumento aos Canteiros de Vila de Punhe - delib. 17/10/2022	501073337	FREGUESIA DE VILA DE PUNHE	7.499.870,53	4.200,00	4.200,00			
0805010208 - OUTRAS TRANSFERÊNCIAS	Lei N.º75/2013, 12 Setembro	Requalificação do Cemitério - 1.ª fase - DELIB. 15.MAI.2023	501073337	FREGUESIA DE VILA DE PUNHE	7.499.870,53	20.000,00	20.000,00			
0805010208 - OUTRAS TRANSFERÊNCIAS	Lei N.º75/2013, 12 Setembro	Requalificação do Cemitério - 2.ª fase - Delib. 18/Set/2023	501073337	FREGUESIA DE VILA DE PUNHE	7.499.870,53	50.000,00		50.000,00		
0805010208 - OUTRAS TRANSFERÊNCIAS	Lei N.º75/2013, 12 Setembro	ESTATUA EVOCATIVA À FESTA DAS ROSAS - DELIB. 13/05/21	501073612	FREGUESIA DE VILA FRANCA	7.499.870,53					
0805010208 - OUTRAS TRANSFERÊNCIAS	Lei N.º75/2013, 12 Setembro	Requalificação do Cemitério - 5.ª fase - DELIB. 20/05/2022	501073612	FREGUESIA DE VILA FRANCA	7.499.870,53	17.500,00	17.500,00			
0805010208 - OUTRAS TRANSFERÊNCIAS	Lei N.º75/2013, 12 Setembro	valorizar o patrimonio 30/10/2023	501084126	FABRICA IGREJA PAROQUIA Nª SRª MONSERRATE	7.499.870,53	2.900,00		2.900,00		

VISUALIZAR REGISTOS S/ EXECUÇÃO : S

Tipo de despesa	Disposições legais	Finalidade	Entidade beneficiária		Despesas Orçamentadas	Despesas autorizadas	Despesas pagas	Despesas autorizadas e não pagas	Devolução de transf. / subs. ocorrida no exercício	Observações
			NIF	Nome / Designação						
	[1]	[2]		[3]	[4]	[5]	[6]	[7]=[5]-[6]	[8]	[9]
0805010208 - OUTRAS TRANSFERÊNCIAS	Lei N.º75/2013, 12 Setembro	MEDIDA DE APOIO À REALIZAÇÃO DE OBRAS DE CONSERVAÇÃO E BENEFICIAÇÃO. OU DE MELHORIA DE CONDIÇÕES DE	501090711	FREGUESIA DE FREIXIEIRO DE SOUTELO	7.499.870,53	5.000,00		5.000,00		
0805010208 - OUTRAS TRANSFERÊNCIAS	Lei N.º75/2013, 12 Setembro	REABERTURA DE EXTENSÕES DE SAÚDE - OBRAS DE ADAPTAÇÃO - DELIBERAÇÃO 02/09/2021	501126590	FREGUESIA DE AFIFE	7.499.870,53					
0805010208 - OUTRAS TRANSFERÊNCIAS	Lei N.º75/2013, 12 Setembro	AMPLIAÇÃO DO CEMITÉRIO - CONCLUSÃO- DELIB. 19/04/2022	506911039	FREGUESIA DE CHAFE	7.499.870,53	39.000,00	20.921,00	18.079,00		
0805010208 - OUTRAS TRANSFERÊNCIAS	Lei N.º75/2013, 12 Setembro	Aquisição de terreno para construção da Casa da Cultura - 2ª fase	506911039	FREGUESIA DE CHAFE	7.499.870,53	20.000,00	20.000,00			
0805010208 - OUTRAS TRANSFERÊNCIAS	Lei N.º75/2013, 12 Setembro	Elaboração de projeto para a Casa da Cultura - Delib. 18/Set/2023	506911039	FREGUESIA DE CHAFE	7.499.870,53	9.000,00		9.000,00		
0805010208 - OUTRAS TRANSFERÊNCIAS	Lei N.º75/2013, 12 Setembro	Elaboração do estudo prévio para a requalificação e modernização do espaço público da urbanização da	506911039	FREGUESIA DE CHAFE	7.499.870,53	25.000,00	12.656,70	12.343,30		
0805010208 - OUTRAS TRANSFERÊNCIAS	Lei N.º75/2013, 12 Setembro	Limpeza praia Amorosa -deliberaçao de 05 de abril de 2022	506911039	FREGUESIA DE CHAFE	7.499.870,53	5.000,00	5.000,00			
0805010208 - OUTRAS TRANSFERÊNCIAS	Lei N.º75/2013, 12 Setembro	Modernização administrativa - aquisição de material informático - DELIB. 15.MAI.2023	506911039	FREGUESIA DE CHAFE	7.499.870,53	4.380,00	4.380,00			
0805010208 - OUTRAS TRANSFERÊNCIAS	Lei N.º75/2013, 12 Setembro	ESTUDOS PARA A REQUALIFICAÇÃO AMBIENTAL DA RIBEIRA DE ANHA - DELIB. 13/AGOSTO/2020	507330501	FREGUESIA DE VILA NOVA DE ANHA	7.499.870,53	3.000,00		3.000,00		
0805010208 - OUTRAS TRANSFERÊNCIAS	Lei N.º75/2013, 12 Setembro	Reconstrução muro de suporte Cemitério - DELIB. 15.MAI.2023	507330501	FREGUESIA DE VILA NOVA DE ANHA	7.499.870,53	15.000,00		15.000,00		
0805010208 - OUTRAS TRANSFERÊNCIAS	Lei N.º75/2013, 12 Setembro	AMPLIAÇÃO DA CASA MORTUÁRIA - 4.ª FASE - DELIB. 25/07/2023	507725530	FREGUESIA DE AREOSA	7.499.870,53	81.000,00		81.000,00		
0805010208 - OUTRAS TRANSFERÊNCIAS	Lei N.º75/2013, 12 Setembro	Alargamento do Cemitério - 2.ª fase - delib. 17/10/2022	507725530	FREGUESIA DE AREOSA	7.499.870,53	16.349,94	16.349,94			
0805010208 - OUTRAS TRANSFERÊNCIAS	Lei N.º75/2013, 12 Setembro	Ampliação da Casa Mortuária - 1.ª fase - DEIB. 4.ABR.2023	507725530	FREGUESIA DE AREOSA	7.499.870,53	40.000,00	40.000,00			
0805010208 - OUTRAS TRANSFERÊNCIAS	Lei N.º75/2013, 12 Setembro	IMPLEMENTAÇÃO DE PROJETO - ACALMIA TRÂNSITO EN13 + REABILITAÇÃO DA SEDE JUNTA - DELIBERAÇÃO DE 14/01	507725530	FREGUESIA DE AREOSA	7.499.870,53					
0805010208 - OUTRAS TRANSFERÊNCIAS	Lei N.º75/2013, 12 Setembro	Parque infantil junto ao Salão Paroquial da Areosa - DEIB. 4.ABR.2023	507725530	FREGUESIA DE AREOSA	7.499.870,53	10.000,00	10.000,00			
0805010208 - OUTRAS TRANSFERÊNCIAS	Lei N.º75/2013, 12 Setembro	Pavimentação do parque do Cemitério - conclusão - DELIB. 05/04/2022	507725530	FREGUESIA DE AREOSA	7.499.870,53	1.451,50		1.451,50		
0805010208 - OUTRAS TRANSFERÊNCIAS	Lei N.º75/2013, 12 Setembro	Requalificação da Sede do Grupo Desportivo Areosense, de Mina e da Sede do Grupo de Bombos - DELIB.	507725530	FREGUESIA DE AREOSA	7.499.870,53					
0805010208 - OUTRAS TRANSFERÊNCIAS	Lei N.º75/2013, 12 Setembro	AQUISIÇÃO DE MATERIAL INFORMÁTICO - DELIB. 15/11/2022	507821610	FREGUESIA DE SANTA MARTA DE PORTUZELO	7.499.870,53	5.780,00	5.780,00			
0805010208 - OUTRAS TRANSFERÊNCIAS	Lei N.º75/2013, 12 Setembro	Empreitada de Rede de Águas Pluviais na Rua das Condominhas, Rua de Fonte Cova, Rua de Petiqueiras e	507821610	FREGUESIA DE SANTA MARTA DE PORTUZELO	7.499.870,53	36.538,25	36.538,25			
0805010208 - OUTRAS TRANSFERÊNCIAS	Lei N.º75/2013, 12 Setembro	Manutenção do Parque Infantil do Centro Escolar de Santa Marta - deliberação 04/02/2021	507821610	FREGUESIA DE SANTA MARTA DE PORTUZELO	7.499.870,53	744,46		744,46		

VISUALIZAR REGISTOS S/ EXECUÇÃO : S

Tipo de Despesa	Disposições legais (1)	Finalidade (2)	Entidade beneficiária NIF	Entidade beneficiária Nome / Designação (3)	Despesas Orçamentadas (4)	Despesas autorizadas (5)	Despesas pagas (6)	Despesas autorizadas e não pagas (7)=(5)-(6)	Devolução de transf. / subs. ocorrida no exercício (8)	Observações (9)
0805010208 - OUTRAS TRANSFERÊNCIAS	Lei N.º75/2013, 12 Setembro	AMPLIAÇÃO REDE DE DRENAGEM DE ÁGUAS RESIDUAIS NA RUA FREI JERÓNIMO VAHIA - DELIB. 19/04/2022	508017998	FREGUESIA DE SÃO ROMÃO DE NEIVA	7.499.870,53	5.000,00	5.000,00			
0805010208 - OUTRAS TRANSFERÊNCIAS	Lei N.º75/2013, 12 Setembro	Instalação de parque infantil e de fitness - 1ª fase - Delib. 18/Set/2023	508017998	FREGUESIA DE SÃO ROMÃO DE NEIVA	7.499.870,53	25.000,00		25.000,00		
0805010208 - OUTRAS TRANSFERÊNCIAS	Lei N.º75/2013, 12 Setembro	BENEFICIAÇÃO DOS CEMITÉRIOS DE CARDIELOS E DE SERRELEIS (AUTOMATISMOS PARA PORTÕES, CANDEEIROS E ESP	510835643	FREGUESIA DE CARDIELOS E SERRELEIS	7.499.870,53	9.105,61	9.105,61			
0805010208 - OUTRAS TRANSFERÊNCIAS	Lei N.º75/2013, 12 Setembro	Beneficiação de habitação - obras - Delib. 30.out.2023	510835643	FREGUESIA DE CARDIELOS E SERRELEIS	7.499.870,53	6.709,80		6.709,80		
0805010208 - OUTRAS TRANSFERÊNCIAS	Lei N.º75/2013, 12 Setembro	Construção da Casa Mortuária de Serreleis - 2.ª fase - DELIB. 20/05/2022	510835643	FREGUESIA DE CARDIELOS E SERRELEIS	7.499.870,53	15.981,24	15.981,24			
0805010208 - OUTRAS TRANSFERÊNCIAS	Lei N.º75/2013, 12 Setembro	Construção da Casa Mortuária de Serreleis - 3.ª fase - DELIB. 15.MAI.2023	510835643	FREGUESIA DE CARDIELOS E SERRELEIS	7.499.870,53	30.000,00	12.500,00	17.500,00		
0805010208 - OUTRAS TRANSFERÊNCIAS	Lei N.º75/2013, 12 Setembro	Construção da Casa Mortuária de Serreleis - conclusão - DELIB. 30/10/2023	510835643	FREGUESIA DE CARDIELOS E SERRELEIS	7.499.870,53	41.000,00		41.000,00		
0805010208 - OUTRAS TRANSFERÊNCIAS	Lei N.º75/2013, 12 Setembro	MEDIDA DE APOIO À REALIZAÇÃO DE OBRAS DE CONSERVAÇÃO E BENEFICIAÇÃO, OU DE MELHORIA DE CONDIÇÕES DE	510835643	FREGUESIA DE CARDIELOS E SERRELEIS	7.499.870,53	6.869,55	5.920,10	949,45		
0805010208 - OUTRAS TRANSFERÊNCIAS	Lei N.º75/2013, 12 Setembro	Aquisição de viatura para transporte escolar - 3.ª fase - DELIBERAÇÃO DE 24 JANEIRO 2023	510837123	FREGUESIA DE GERAZ DO LIMA (STA MARIA, STA LEOCADIA E MOREIRA)E DEÃO	7.499.870,53	10.000,00	10.000,00			
0805010208 - OUTRAS TRANSFERÊNCIAS	Lei N.º75/2013, 12 Setembro	Aquisição de viaturas para transporte escolar (2 carrinhas de 9 lugares) - Conclusão	510837123	FREGUESIA DE GERAZ DO LIMA (STA MARIA, STA LEOCADIA E MOREIRA)E DEÃO	7.499.870,53	20.000,00	20.000,00			
0805010208 - OUTRAS TRANSFERÊNCIAS	Lei N.º75/2013, 12 Setembro	Arranjos exteriores + equipamentos de apoio da Casa Mortuária de Deão - Delib. 3.out.2023	510837123	FREGUESIA DE GERAZ DO LIMA (STA MARIA, STA LEOCADIA E MOREIRA)E DEÃO	7.499.870,53	34.830,00		34.830,00		
0805010208 - OUTRAS TRANSFERÊNCIAS	Lei N.º75/2013, 12 Setembro	BENEFCIAÇÃO DE 1 HABITAÇÃO - DELIB. 13/AGOSTO/2020	510837123	FREGUESIA DE GERAZ DO LIMA (STA MARIA, STA LEOCADIA E MOREIRA)E DEÃO	7.499.870,53	2.519,89		2.519,89		
0805010208 - OUTRAS TRANSFERÊNCIAS	Lei N.º75/2013, 12 Setembro	Construção Casa Mortuária de Deão - 4.ª fase - DELIB. 15.MAI.2023	510837123	FREGUESIA DE GERAZ DO LIMA (STA MARIA, STA LEOCADIA E MOREIRA)E DEÃO	7.499.870,53	30.000,00	18.492,03	11.507,97		
0805010208 - OUTRAS TRANSFERÊNCIAS	Lei N.º75/2013, 12 Setembro	Construção da Casa Mortuária de Deão - 3.ª fase - DELIB. 20/05/2022	510837123	FREGUESIA DE GERAZ DO LIMA (STA MARIA, STA LEOCADIA E MOREIRA)E DEÃO	7.499.870,53	10.000,00	10.000,00			
0805010208 - OUTRAS TRANSFERÊNCIAS	Lei N.º75/2013, 12 Setembro	Elaboração de Projeto - Frente Fluvial Entre o Lugar da Passagem e a Capela da Sra. das Candeias, Mo	510837123	FREGUESIA DE GERAZ DO LIMA (STA MARIA, STA LEOCADIA E MOREIRA)E DEÃO	7.499.870,53	16.325,00	16.325,00			
0805010208 - OUTRAS TRANSFERÊNCIAS	Lei N.º75/2013, 12 Setembro	INSTALAÇÃO BENEF. TELHADO SEDE	510837123	FREGUESIA DE GERAZ DO LIMA (STA MARIA, STA LEOCADIA E MOREIRA)E DEÃO	7.499.870,53					
0805010208 - OUTRAS TRANSFERÊNCIAS	Lei N.º75/2013, 12 Setembro	RETIFICAÇÃO DELIB 18/3/21 - APOIO À REALIZAÇÃO DE OBRAS DE CONSERVAÇÃO E BENEFICIAÇÃO EM HABITAÇÕES	510837123	FREGUESIA DE GERAZ DO LIMA (STA MARIA, STA LEOCADIA E MOREIRA)E DEÃO	7.499.870,53	10.582,78		10.582,78		
0805010208 - OUTRAS TRANSFERÊNCIAS	Lei N.º75/2013, 12 Setembro	CONSTRUÇÃO RAMPAS DE ACESSO AO CEMITÉRIO, À IGREJA PAROQUIAL E SEDE DA JUNTA - VILA FRIA - DELIB. 17	510837840	FREGUESIA DE MAZAREFES E VILA FRIA	7.499.870,53	4.450,00		4.450,00		

VISUALIZAR REGISTOS S/ EXECUÇÃO : S

Tipo de despesa [1]	Disposições legais [1]	Finalidade [2]	Entidade beneficiária NIF	Entidade beneficiária Nome / Designação [3]	Despesas Orçamentadas [4]	Despesas autorizadas [5]	Despesas pagas [6]	Despesas autorizadas e não pagas [7]=[5]-[6]	Devolução de transf. / subs. ocorrida no exercício [8]	Observações [9]
0805010208 - OUTRAS TRANSFERÊNCIAS	Lei N.º75/2013, 12 Setembro	Aquisição de material de apoio a combate a incêndios florestais - Delib. 13.MAI.2023	510838278	FREGUESIA DE NOGUEIRA,MEIXEDO E VILAR MURTEDA	7.499.870,53	6.000,00		6.000,00		
0805010208 - OUTRAS TRANSFERÊNCIAS	Lei N.º75/2013, 12 Setembro	Medida de apoio à realização de obras de conservação e beneficiação, ou de melhoria de condições de	510838278	FREGUESIA DE NOGUEIRA,MEIXEDO E VILAR MURTEDA	7.499.870,53	11.950,00	8.659,23	3.290,77		
0805010208 - OUTRAS TRANSFERÊNCIAS	Lei N.º75/2013, 12 Setembro	PORTA DE ARGA DO GEOPARQUE DE VIANA DO CASTELO: PROTOCOLO DE COLABORAÇÃO COM O AE DE ARGA E LIMA S A	510838278	FREGUESIA DE NOGUEIRA,MEIXEDO E VILAR MURTEDA	7.499.870,53	2.600,00	2.600,00			
0805010208 - OUTRAS TRANSFERÊNCIAS	Lei N.º75/2013, 12 Setembro	Requalificação da Casa Mortuária de Meixedo - 2.ª fase - deliberação 22/03/2022	510838278	FREGUESIA DE NOGUEIRA,MEIXEDO E VILAR MURTEDA	7.499.870,53	16.000,00	12.417,90	3.582,10		
0805010208 - OUTRAS TRANSFERÊNCIAS	Lei N.º75/2013, 12 Setembro	ALARGAMENTO DA REDE DE SANEAMENTO BÁSICO - CAMINHO DA BORRALHEIRA - SUBPORTELA - DELIB. 20/05/2022	510840353	FREGUESIA SUBPORTELA, DEOCRISTE E PORTELA SUZÃ	7.499.870,53	22.500,00	22.500,00			
0805010208 - OUTRAS TRANSFERÊNCIAS	Lei N.º75/2013, 12 Setembro	Requalificação da Casa Mortuária de Torre - DELIB. 06/03/2022	510840566	FREGUESIA DE TORRE E VILA MOU	7.499.870,53	20.000,00	20.000,00			
0805010208 - OUTRAS TRANSFERÊNCIAS	Lei N.º75/2013, 12 Setembro	APOIO - PAINEL AZULEJOS HOMENAGEM NAÚFRAGOS VIANENSES - DELIB. 26/07/2022	510840949	FREGUESIA SANTA MARIA MAIOR, MONSERRATE E MEADELA	7.499.870,53	3.500,00	3.500,00			
0805010208 - OUTRAS TRANSFERÊNCIAS	Lei N.º75/2013, 12 Setembro	Requalificação do Cemitério da Meadela - 5.ª fase - Delib. 3.out.2023	510840949	FREGUESIA SANTA MARIA MAIOR, MONSERRATE E MEADELA	7.499.870,53	20.000,00	5.000,00	15.000,00		
0805010208 - OUTRAS TRANSFERÊNCIAS	Lei N.º75/2013, 12 Setembro	Requalificação do Cemitério - 4.ª fase - Delib. 02/09/2021	510840949	FREGUESIA SANTA MARIA MAIOR, MONSERRATE E MEADELA	7.499.870,53	14.271,60	14.271,60			
0805010208 - OUTRAS TRANSFERÊNCIAS	Lei N.º75/2013, 12 Setembro	Valorizar o Património - 3ª Fase	516237759	CONVENTO DE CABANAS - ATIVIDADES TURÍSTICAS E SERVIÇOS, UNIPESSOAL, LDA	7.499.870,53	34.500,00		34.500,00		
080701 - INSTITUIÇÕES SEM FINS LUCRATIVOS	Lei N.º75/2013, 12 Setembro	Apoio à Atividade Desportiva - Medida 2 - deliberação 25/07/2023	500276684	SPORT CLUBE VIANENSE	7.499.870,53	11.000,00	10.000,00	1.000,00		
080701 - INSTITUIÇÕES SEM FINS LUCRATIVOS	Lei N.º75/2013, 12 Setembro	Beneficiação Vestiários/Balneários Estádio Dr. José de Matos - Candidatura PRID - DELIB. 25/01/2022	500276684	SPORT CLUBE VIANENSE	7.499.870,53					
080701 - INSTITUIÇÕES SEM FINS LUCRATIVOS	Lei N.º75/2013, 12 Setembro	PROTOCOLO CENTRO HUMANITARIO ALTO MINHO OBRAS EDIFICIO DELIB 31/MARÇO/2021	500745749	CRUZ VERMELHA PORTUGUESA	7.499.870,53	45.000,00	45.000,00			
080701 - INSTITUIÇÕES SEM FINS LUCRATIVOS	Lei N.º75/2013, 12 Setembro	ORDEM DOS PADRES CARMELITAS DESCALÇOS - INTERVENÇÕES PARA CRIAÇÃO DE ALBERGUE - DELIB. 16/09/2021	500746915	ORDEM PADRES CARMELITAS DESCALÇOS EM PORTUGAL	7.499.870,53	5.000,00	4.772,50	227,50		
080701 - INSTITUIÇÕES SEM FINS LUCRATIVOS	Lei N.º75/2013, 12 Setembro	APOIO ATIVIDADE DESPORTIVA: BALNEARIOS 2ªFASE E OBRAS NO CAMPO DE JOGOS MEDIDA 2 DEL.2021/07/07	500788359	DEUCRISTE SPORT CLUBE	7.499.870,53	10.000,00	10.000,00			
080701 - INSTITUIÇÕES SEM FINS LUCRATIVOS	Lei N.º75/2013, 12 Setembro	APOIO À ATIVIDADE DESPORTIVA - MEDIDA 2 - AMPLIAÇÃO E BENEFICIAÇÃO DE BALNEARIOS E CONSOLIDAÇÃO DE H	500788359	DEUCRISTE SPORT CLUBE	7.499.870,53					
080701 - INSTITUIÇÕES SEM FINS LUCRATIVOS	Lei N.º75/2013, 12 Setembro	APOIO À ATIVIDADE DESPORTIVA MEDIDA 2 FINALIZAÇÃO DA REQUALIFICAÇÃO DO CAMPO DESPORTIVA DEL.20/02/20	500788359	DEUCRISTE SPORT CLUBE	7.499.870,53	8.000,00	8.000,00			

Tipo de despesa	Disposições legais [1]	Finalidade [2]	Entidade beneficiária NIF	Entidade beneficiária Nome / Designação [3]	Despesas Orçamentadas [4]	Despesas autorizadas [5]	Despesas pagas [6]	Despesas autorizadas e não pagas [7]=[5]-[6]	Devolução de transf. / subs. ocorrida no exercício [8]	Observações [9]
080701 - INSTITUIÇÕES SEM FINS LUCRATIVOS	Lei N.º75/2013, 12 Setembro	APOIO À ATIVIDADE DESPORTIVA: MELHORIA EFICIENCIA ENERGETICA CAMPO DE JOGOS DEL. 2021/03/01	500788359	DEUCRISTE SPORT CLUBE	7.499.870,53					
080701 - INSTITUIÇÕES SEM FINS LUCRATIVOS	Lei N.º75/2013, 12 Setembro	ACEP - OBRAS DE REQUALIFICAÇÃO - DELIB. 16/09/2021	500794979	ASSOCIAÇÃO CULTURAL E DE EDUCAÇÃO POPULAR - ACEP	7.499.870,53	6.000,00	5.000,00	1.000,00		
080701 - INSTITUIÇÕES SEM FINS LUCRATIVOS	Lei N.º75/2013, 12 Setembro	APOIO REGULAR ÀS ORGANIZAÇÕES DE SOLIDARIEDADE: MEDIDAS 1,2 E 3 2022 DELIBERAÇÃO 2022/07/12	500819106	ASS. REFORMADOS PENS. DISTRITO V.CASTELO	7.499.870,53	890,00		890,00		
080701 - INSTITUIÇÕES SEM FINS LUCRATIVOS	Lei N.º75/2013, 12 Setembro	APOIO INSTALAÇÃO DE ESPAÇO PARQUE INFANTIL DEL. 2021/06/24	500843902	LAR DE SANTA TERESA	7.499.870,53	1.000,00		1.000,00		
080701 - INSTITUIÇÕES SEM FINS LUCRATIVOS	Lei N.º75/2013, 12 Setembro	OBRAS (PARTE FINAL)	500858160	GRUPO ETNOGRAFICO DA AREOSA	7.499.870,53	5.000,00	5.000,00			
080701 - INSTITUIÇÕES SEM FINS LUCRATIVOS	Lei N.º75/2013, 12 Setembro	Programa "Valorizar o Património" - 2.ª Fase - deliberação 13/06/2023	500971340	CARMELO DE SANTA TERESINHA	7.499.870,53	1.000,00		1.000,00		
080701 - INSTITUIÇÕES SEM FINS LUCRATIVOS	Lei N.º75/2013, 12 Setembro	PROTOCOLO COOPERAÇAO APOIO FINANCEIRO ENTRE O MUNICIPIO VIANA CASTELO E CNE - CONSTRUÇAO DE MURO -DE	500972052	CORPO NACIONAL DE ESCUTAS C N E ESCUTISMO CATOLICO PORTUGUES	7.499.870,53	7.527,60	7.527,60			
080701 - INSTITUIÇÕES SEM FINS LUCRATIVOS	Lei N.º75/2013, 12 Setembro	RECONSTRUÇAO E AMPLIAÇAO EDIFICIO -CENTRO DE BTT	500975183	ASSOCIAÇÃO CULTURAL E RECREATIVA VILA FRANCA	7.499.870,53	25.000,00	25.000,00			
080701 - INSTITUIÇÕES SEM FINS LUCRATIVOS	Lei N.º75/2013, 12 Setembro	Programa "Valorizar o Património" - 2.ª Fase - deliberação 13/06/2023	501084126	FABRICA IGREJA PAROQUIA Nª SRª MONSERRATE	7.499.870,53	1.000,00		1.000,00		
080701 - INSTITUIÇÕES SEM FINS LUCRATIVOS	Lei N.º75/2013, 12 Setembro	Requalificação do Beiral do Convento de S. Domingos - 1.ª Fase	501084126	FABRICA IGREJA PAROQUIA Nª SRª MONSERRATE	7.499.870,53	1.000,00		1.000,00		
080701 - INSTITUIÇÕES SEM FINS LUCRATIVOS	Lei N.º75/2013, 12 Setembro	valorizar o patrimonio 30/10/2023	501084126	FABRICA IGREJA PAROQUIA Nª SRª MONSERRATE	7.499.870,53	500,00		500,00		
080701 - INSTITUIÇÕES SEM FINS LUCRATIVOS	Lei N.º75/2013, 12 Setembro	APOIO PARA AQUISIÇÃO DE AMBULÂNCIA DE TRANSPORTE DE DOENTES - DELIBERAÇÃO 29/04/2021	501121234	ASSOCIAÇÃO HUMANITARIA BOMBEIROS VOLUNTARIOS	7.499.870,53					
080701 - INSTITUIÇÕES SEM FINS LUCRATIVOS	Lei N.º75/2013, 12 Setembro	Apoio à Associação Humanitária de Bombeiros Voluntário de Viana do Castelo- Obras no telhado DEL. 20	501121234	ASSOCIAÇÃO HUMANITARIA BOMBEIROS VOLUNTARIOS	7.499.870,53	980,00		980,00		
080701 - INSTITUIÇÕES SEM FINS LUCRATIVOS	Lei N.º75/2013, 12 Setembro	REABILITAÇÃO DA COBERTURA / TELHADO DOS BOMBEIROS VOLUNTÁRIOS - DELIB. 21/06/2021	501121234	ASSOCIAÇÃO HUMANITARIA BOMBEIROS VOLUNTARIOS	7.499.870,53	105.957,00	100.000,00	5.957,00		
080701 - INSTITUIÇÕES SEM FINS LUCRATIVOS	Lei N.º75/2013, 12 Setembro	APOIO DESPORTIVO OBRAS DEL. 2021/08/05RECUO DOS POSTES DE ILUMINAÇÃO DO CAMPO DE JOGOS POR QUESTÕES	501144773	ASSOCIAÇÃO DESPORTIVA E CULTURAL DE PERRE	7.499.870,53	12.700,00	12.700,00			
080701 - INSTITUIÇÕES SEM FINS LUCRATIVOS	Lei N.º75/2013, 12 Setembro	APOIO À ATIVIDADE DESPORTIVA MEDIDA 2 - ASS. DESPORTIVA E CULT. PERRE	501144773	ASSOCIAÇÃO DESPORTIVA E CULTURAL DE PERRE	7.499.870,53	9.100,00	7.500,00	1.600,00		
080701 - INSTITUIÇÕES SEM FINS LUCRATIVOS	Lei N.º75/2013, 12 Setembro	APOIO À ATIVIDADE DESPORTIVA MEDIDA 2 REQUALIFICAÇÃO DO CAMPO DE FUTEBOL SRA DO OLIVAL DEL. 2022/04/	501144773	ASSOCIAÇÃO DESPORTIVA E CULTURAL DE PERRE	7.499.870,53	5.000,00	5.000,00			
080701 - INSTITUIÇÕES SEM FINS LUCRATIVOS	Lei N.º75/2013, 12 Setembro	FABR. IG. VN ANHA - CONST. CARROS ALEGÓRICOS - DELIB 13.12.2022	501156542	FÁBRICA DA IGREJA PAROQUIAL DE SÃO TIAGO DE ANHA	7.499.870,53	5.000,00	5.000,00			
080701 - INSTITUIÇÕES SEM FINS LUCRATIVOS	Lei N.º75/2013, 12 Setembro	Protocolo de Colaboração, para apoiar a Fábrica da Igreja da Igreja Paroquial do São Sebastião de Ch	501159762	FABRICA IGREJA PAROQ. SÃO SEBASTIÃO CHAFÉ	7.499.870,53	9.000,00	9.000,00			

VISUALIZAR REGISTOS S/ EXECUÇÃO : S

Tipo de despesa [1]	Disposições legais [1]	Finalidade [2]	Entidade beneficiária NIF	Entidade beneficiária Nome / Designação [3]	Despesas Orçamentadas [4]	Despesas autorizadas [5]	Despesas pagas [6]	Despesas autorizadas e não pagas [7]=[5]-[6]	Devolução de transf. / subs. ocorrida no exercício [8]	Observações [9]
080701 - INSTITUIÇÕES SEM FINS LUCRATIVOS	Lei N.º75/2013, 12 Setembro	AQUISIÇÃO DE EQUIPAMENTOS DE APOIO AO REFEITÓRIO E A LAVANDARIA - DELIB. 27/05/2021	501161058	CENTRO SOCIAL E PAROQUIAL DE PERRE	7.499.870,53	1.000,00		1.000,00		
080701 - INSTITUIÇÕES SEM FINS LUCRATIVOS	Lei N.º75/2013, 12 Setembro	PROTOCOLOS DE COOPERAÇÃO AREA SOCIAL DEL. 2021/07/07	501161058	CENTRO SOCIAL E PAROQUIAL DE PERRE	7.499.870,53	6.000,00	5.000,00	1.000,00		
080701 - INSTITUIÇÕES SEM FINS LUCRATIVOS	Lei N.º75/2013, 12 Setembro	Reabilitação do pavimento interior da Igreja Paroqoial - 1.ª fase	501161139	FABRICA IGREJA PAROQUIAL PERRE	7.499.870,53	1.000,00		1.000,00		
080701 - INSTITUIÇÕES SEM FINS LUCRATIVOS	Lei N.º75/2013, 12 Setembro	Restauro e conservação da Capela de S. Simão	501165495	FABRICA DA IGREJA PAROQUIAL DE S. NICOLAU	7.499.870,53	1.000,00		1.000,00		
080701 - INSTITUIÇÕES SEM FINS LUCRATIVOS	Lei N.º75/2013, 12 Setembro	Jardim Infantil Bom Pastor -1ª fase - DELIBERAÇÃO 13/05/2021	501179712	CENTRO SOCIAL PAROQUIAL SENHOR SOCORRO	7.499.870,53					
080701 - INSTITUIÇÕES SEM FINS LUCRATIVOS	Lei N.º75/2013, 12 Setembro	PROTOCOLO JI BOM PASTOR 1ªFASE	501179712	CENTRO SOCIAL PAROQUIAL SENHOR SOCORRO	7.499.870,53	1.000,00		1.000,00		
080701 - INSTITUIÇÕES SEM FINS LUCRATIVOS	Lei N.º75/2013, 12 Setembro	APOIO A INSTALAÇÃO DE PARQUE INFANTIL - - DELIB. 21/06/2021	501187600	CENTRO SOCIAL E CULTURAL - MEADELA	7.499.870,53	10.000,00	10.000,00			
080701 - INSTITUIÇÕES SEM FINS LUCRATIVOS	Lei N.º75/2013, 12 Setembro	protocolo de cooperação e apoio financeiro, para a realização das obras de remodelação - deliberação	501187600	CENTRO SOCIAL E CULTURAL - MEADELA	7.499.870,53					
080701 - INSTITUIÇÕES SEM FINS LUCRATIVOS	Lei N.º75/2013, 12 Setembro	REABILITAÇÃO E VALORIZAÇÃO DO PATRIMONIO - SIRD - OBRAS DE REQUALIFICAÇÃO - DELIB. 27/05/2021	501205918	SIRD - SOCIEDADE DE INSTRUÇÃO E RECREIO DARQUENSE	7.499.870,53	5.000,00		5.000,00		
080701 - INSTITUIÇÕES SEM FINS LUCRATIVOS	Lei N.º75/2013, 12 Setembro	OBRAS DE REMODELAÇÃO DAS SUAS INSTALAÇÕES - DELIB. 29/04/2021	501212345	GRUPO RECREATIVO CULTURAL CASTELO NEIVA (GRECANE)	7.499.870,53	20.000,00	10.000,00	10.000,00		
080701 - INSTITUIÇÕES SEM FINS LUCRATIVOS	Lei N.º75/2013, 12 Setembro	APOIO Á ATIVIDADE DESPORTIVA MEDIDA 2 DEL. 2023/02/07	501242325	NEVES FUTEBOL CLUBE	7.499.870,53	15.000,00	15.000,00			
080701 - INSTITUIÇÕES SEM FINS LUCRATIVOS	Lei N.º75/2013, 12 Setembro	APOIO Á ATIVIDADE DESPORTIVA MEDIDA 2 REQUALIFICAÇÃO E APETRECHAMENTO CAMPO N.2 DELIBERAÇÃO 11/07/2	501242325	NEVES FUTEBOL CLUBE	7.499.870,53	1.000,00		1.000,00		
080701 - INSTITUIÇÕES SEM FINS LUCRATIVOS	Lei N.º75/2013, 12 Setembro	REPARAÇÃO E PINTURA PAVILHÃO E BALNEARIOS DEL. 2020/10/22	501278478	ASSOCIAÇÃO DESPORTIVA DARQUENSE	7.499.870,53	7.920,00	2.779,80	5.140,20		
080701 - INSTITUIÇÕES SEM FINS LUCRATIVOS	Lei N.º75/2013, 12 Setembro	Programa "Valorizar o Património" - 2.ª Fase - deliberação 13/06/2023	501317783	FÁBRICA IGREJA PAROQUIAL ST.ª CRISTINA MEADELA	7.499.870,53	173,62		173,62		
080701 - INSTITUIÇÕES SEM FINS LUCRATIVOS	Lei N.º75/2013, 12 Setembro	Conservação e restauro da Nave - 1.ª fase	501336486	CONFRARIA N.S.DE AGONIA	7.499.870,53	1.000,00		1.000,00		
080701 - INSTITUIÇÕES SEM FINS LUCRATIVOS	Lei N.º75/2013, 12 Setembro	Programa "Valorizar o Património" - 2.ª Fase - deliberação 13/06/2023	501337822	FÁBRICA DA IGREJA PAROQUIAL S. MIGUEL ALVARÃES	7.499.870,53	1.000,00		1.000,00		
080701 - INSTITUIÇÕES SEM FINS LUCRATIVOS	Lei N.º75/2013, 12 Setembro	CANDIDATURA NORTE-42-2018-11 EQUIPAMENTOS SOCIAIS - 1ª FASE	501337903	POSTO ASSISTENCIA SOCIAL DE ALVARAES	7.499.870,53	449,40		449,40		
080701 - INSTITUIÇÕES SEM FINS LUCRATIVOS	Lei N.º75/2013, 12 Setembro	PROGRAMA DE REQUALIFICAÇÃO E NOVAS VALÊNCIAS DE EQUIPAMENTOS SOCIAIS: APOIO AMPLIAÇÃO LAVANDARIA DEL	501342664	CENTRO SOCIAL E PAROQUIAL DE VILA DE PUNHE	7.499.870,53	516,19		516,19		
080701 - INSTITUIÇÕES SEM FINS LUCRATIVOS	Lei N.º75/2013, 12 Setembro	PROTOCOLOS DE COOPERAÇÃO AREA SOCIAL DEL. 2021/07/07	501342664	CENTRO SOCIAL E PAROQUIAL DE VILA DE PUNHE	7.499.870,53	15.000,00	15.000,00			
080701 - INSTITUIÇÕES SEM FINS LUCRATIVOS	Lei N.º75/2013, 12 Setembro	ACESSIBILIDADE PESSOAS MOBILIDADE REDUZIDA DELIBERAÇÃO DE 02/ SETEMBRO 2021	501352473	FABRICA IGREJA PAROQUIAL SANTA MARIA MAIOR DE VIANA	7.499.870,53	1.000,00		1.000,00		
080701 - INSTITUIÇÕES SEM FINS LUCRATIVOS	Lei N.º75/2013, 12 Setembro	Reabilitação da Sé Catedral - execução de rampa e pintura de paredes exteriores	501352473	FABRICA IGREJA PAROQUIAL SANTA MARIA MAIOR DE VIANA	7.499.870,53	1.000,00		1.000,00		
080701 - INSTITUIÇÕES SEM FINS LUCRATIVOS	Lei N.º75/2013, 12 Setembro	APOIO AO CENTRO SOCIAL E CULTURAL DE BARROSELAS - AQUISIÇÃO DE VIATURA DEL. 2022/03/22	501383875	CENTRO SOCIAL E CULTURAL DE BARROSELAS	7.499.870,53	6.000,00	5.000,00	1.000,00		

Tipo de despesa	Disposições legais [1]	Finalidade [2]	Entidade beneficiária NIF	Entidade beneficiária Nome / Designação [3]	Despesas Orçamentadas [4]	Despesas autorizadas [5]	Despesas pagas [6]	Despesas autorizadas e não pagas [7]=[5]-[6]	Devolução de transf. / subs. ocorrida no exercício [8]	Observações [9]
080701 - INSTITUIÇÕES SEM FINS LUCRATIVOS	Lei N.º75/2013, 12 Setembro	ATRIBUIÇÃO DE SUBSIDIOS PARA AQUISIÇÃO DE VIATURAS DEL. 2022/09/20	501383815	CENTRO SOCIAL E CULTURAL DE BARROSELAS	7.499.870,53	15.000,00	15.000,00			
080701 - INSTITUIÇÕES SEM FINS LUCRATIVOS	Lei N.º75/2013, 12 Setembro	APOIO AQUISIÇÃO DE CARRINHAS MEDIDA 3 DEL. 2022/03/08 VALOR 28900 ANO 2022 (SMESES)	501403289	ASSOCIAÇÃO DESPORTIVA AFIFENSE	7.499.870,53	9.633,36	5.339,40	4.293,96		
080701 - INSTITUIÇÕES SEM FINS LUCRATIVOS	Lei N.º75/2013, 12 Setembro	APOIO RECURSOS HUMANOS AUDIOVISUAIS	501407243	ASSOCIACAO CASINO AFIFENSE	7.499.870,53	7.097,00	7.097,00			
080701 - INSTITUIÇÕES SEM FINS LUCRATIVOS	Lei N.º75/2013, 12 Setembro	REQUALIFICAÇÃO DA PARTE EXTERIOR DAS INSTALAÇÕES - DELIB. 16/09/2021	501436289	CENTRO SOCIAL PAROQUIAL DE S SEBASTIÃO DE CHAFE	7.499.870,53	1.000,00		1.000,00		
080701 - INSTITUIÇÕES SEM FINS LUCRATIVOS	Lei N.º75/2013, 12 Setembro	AQUISIÇÃO DE ELETRODOMESTICOS INDUSTRIAIS - DELIB. 15/04/2021	501455965	CENTRO SOC. E CULT. DA PAROQUIA DE CARDIELOS	7.499.870,53	9.942,21	9.942,21			
080701 - INSTITUIÇÕES SEM FINS LUCRATIVOS	Lei N.º75/2013, 12 Setembro	REABILITAÇÃO E VALORIZAÇÃO DO PATRIMONIO 2ª FASE DEL. 22/07/2021 IGREJA PAROQUIAL DE S. PEDRO DE SU	501465410	FÁBRICA DA IGREJA PAROQUIAL DE S. PEDRO DE SUSPORTELA	7.499.870,53	2.826,38	2.826,38			
080701 - INSTITUIÇÕES SEM FINS LUCRATIVOS	Lei N.º75/2013, 12 Setembro	APOIO À AQUISIÇÃO DE CARRINHAS MEDIDA 3 DEL. 2021/09/06 DEL. 28900EUROS (PRESTAÇÕES) PARA 2023)	501502904	GRUPO DESPORTIVO ARROSENSE	7.499.870,53	11.810,76	10.826,53	984,23		
080701 - INSTITUIÇÕES SEM FINS LUCRATIVOS	Lei N.º75/2013, 12 Setembro	CANDIDATURA NORTE-42-2018-11 EQUIPAMENTOS SOCIAIS - 1ª FASE	501534822	CENTRO SOCIAL E PAROQUIAL NOSSA SENHORA DE FATIMA	7.499.870,53	7.121,27	7.121,27			
080701 - INSTITUIÇÕES SEM FINS LUCRATIVOS	Lei N.º75/2013, 12 Setembro	PROTOCOLO DE COOPERAÇÃO E APOIO FINANCEIRO OBRAS DEL. 07/02/2023	501534822	CENTRO SOCIAL E PAROQUIAL NOSSA SENHORA DE FATIMA	7.499.870,53	750,00		750,00		
080701 - INSTITUIÇÕES SEM FINS LUCRATIVOS	Lei N.º75/2013, 12 Setembro	APOIO REGULAR ÀS ORGANIZAÇÕES DE SOLIDARIEDADE: MEDIDAS 1,2 E 3 2022 DELIBERAÇÃO 2022/07/05	501621601	JUNTA DIOCESANA ASSO.CAT. INTER.SERV.JUV.FEMININA	7.499.870,53	2.800,00		2.800,00		
080701 - INSTITUIÇÕES SEM FINS LUCRATIVOS	Lei N.º75/2013, 12 Setembro	Aquisição de equipamentos desportivos, adaptações da sede, mobiliário, equipamento informático e ape	501627614	CENTRO RECREATIVO E CULTURAL DAS NEVES	7.499.870,53	2.455,48	804,99	1.650,49		
080701 - INSTITUIÇÕES SEM FINS LUCRATIVOS	Lei N.º75/2013, 12 Setembro	Programa "Valorizar o Património" - 2.ª Fase - deliberação 11/06/2023	501631682	FABRICA IGREJA PAROQUIAL S.JOÃO BAPTISTA NOGUEIRA	7.499.870,53	1.000,00		1.000,00		
080701 - INSTITUIÇÕES SEM FINS LUCRATIVOS	Lei N.º75/2013, 12 Setembro	Apoio à Aquisição de Carrinhas - Medida 3 DEL2023/05/15	501646086	FUTEBOL CLUBE DE VILA FRANCA DO LIMA	7.499.870,53	7.055,00	7.055,00			
080701 - INSTITUIÇÕES SEM FINS LUCRATIVOS	Lei N.º75/2013, 12 Setembro	APOIO AQUISIÇÃO DE CARRINHA DEL. 2019/06/13 ANO 2022	501713611	GRUPO DESPORTIVO CASTELENSE	7.499.870,53	525,00	525,00			
080701 - INSTITUIÇÕES SEM FINS LUCRATIVOS	Lei N.º75/2013, 12 Setembro	APOIO EXTAORDINARIO DEL. 24/01/2023	501743501	SOCIEDADE COLUMBOFILA DE BARROSELAS	7.499.870,53	20.000,00		20.000,00		
080701 - INSTITUIÇÕES SEM FINS LUCRATIVOS	Lei N.º75/2013, 12 Setembro	APOIO À ATIVIDADE DESPORTIVA - MEDIDA 2 - ARRANJO URBANISTICO E BENEFICIAÇÃO DE INSTALAÇÕES - CAMPO	501797440	ASSOCIAÇÃO DESPORTIVA DE BARROSELAS	7.499.870,53	8.650,00	8.650,00			
080701 - INSTITUIÇÕES SEM FINS LUCRATIVOS	Lei N.º75/2013, 12 Setembro	APOIO À ATIVIDADE DESPORTIVA MEDIDA 2 TRABALHOS FINAIS PROJETO ILUMINAÇÃO DELIBERAÇÃO 11/07/2023	501797440	ASSOCIAÇÃO DESPORTIVA DE BARROSELAS	7.499.870,53	800,00		800,00		
080701 - INSTITUIÇÕES SEM FINS LUCRATIVOS	Lei N.º75/2013, 12 Setembro	Substituição da Iluminação do Campo de Futebol do Complexo Desportivo de Barroselas - Candidatura PR	501797440	ASSOCIAÇÃO DESPORTIVA DE BARROSELAS	7.499.870,53	42.000,00	42.000,00			
080701 - INSTITUIÇÕES SEM FINS LUCRATIVOS	Lei N.º75/2013, 12 Setembro	ATRIBUIÇÃO DE SUBSIDIOS PARA AQUISIÇÃO DE VIATURAS DEL. 2022/09/20	501855252	CENTRO SOCIAL E PAROQUIAL DE DEÃO	7.499.870,53	4.000,00		4.000,00		
080701 - INSTITUIÇÕES SEM FINS LUCRATIVOS	Lei N.º75/2013, 12 Setembro	CANDIDATURA NORTE-42-2018-11 EQUIPAMENTOS SOCIAIS - 1ª FASE	501855252	CENTRO SOCIAL E PAROQUIAL DE DEÃO	7.499.870,53	7.500,00	6.000,00	1.500,00		

VISUALIZAR REGISTOS S/ EXECUÇÃO : S

Tipo de despesa	Disposições legais	Finalidade	Entidade beneficiária		Despesas Orçamentadas	Despesas autorizadas	Despesas pagas	Despesas autorizadas e não pagas	Devolução de transf. / subs. ocorrida no exercício	Observações
			NIF	Nome / Designação						
	[1]	[2]		[3]	[4]	[5]	[6]	[7]=[5]-[6]	[8]	[9]
080701 - INSTITUIÇÕES SEM FINS LUCRATIVOS	Lei N.º75/2013, 12 Setembro	CANDIDATURA NORTE-42-2018-11 EQUIPAMENTOS SOCIAIS - 1ª FASE	501908102	CENTRO SOCIAL E PAROQ. DE VILA FRANCA	7.499.870,53	15.000,00	10.000,00	5.000,00		
080701 - INSTITUIÇÕES SEM FINS LUCRATIVOS	Lei N.º75/2013, 12 Setembro	APOIO ATIVIDADE DESPORTIVA MEDIDA 2 - CLUBE GAVILHÃO DO SOUTELENSE - REQUALIFICAÇÃO DO PAVILHÃO PC38	501911529	CLUBE SOUTELENSE DE DESPORTO E CULTURA	7.499.870,53	10.000,00	5.000,00	5.000,00		
080701 - INSTITUIÇÕES SEM FINS LUCRATIVOS	Lei N.º75/2013, 12 Setembro	APOIO À ATIVIDADE DESPORTIVA MEDIDA 2 UNIÃO DESPORTIVA DE LANHESES - PROJETO QUALIFICAÇÃO EFICIÊNCIA	502014857	UNIÃO DESPORTIVA DE LANHESES	7.499.870,53	15.000,00	15.000,00			
080701 - INSTITUIÇÕES SEM FINS LUCRATIVOS	Lei N.º75/2013, 12 Setembro	APOIO ATIVIDADE DESPORTIVA - MEDIDA 2 DEL. 2022/07/12	502054867	ASSOCIAÇAO SOCIAL CULT. DESP.CASA POVO MAZAREFES	7.499.870,53	28.000,00	28.000,00			
080701 - INSTITUIÇÕES SEM FINS LUCRATIVOS	Lei N.º75/2013, 12 Setembro	MELHORAMENTO CONDIÇÕES EXTERIORES - DELIB. 16/09/2021	502143800	CENTRO SOCIAL PAROQUIAL DE SANTA MARIA MAIOR	7.499.870,53					
080701 - INSTITUIÇÕES SEM FINS LUCRATIVOS	Lei N.º75/2013, 12 Setembro	Retificação da deliberação de 14 de setembro de 2021 - Centro Social e Paroquial de Santa Maria Maio	502143800	CENTRO SOCIAL PAROQUIAL DE SANTA MARIA MAIOR	7.499.870,53	1.000,00		1.000,00		
080701 - INSTITUIÇÕES SEM FINS LUCRATIVOS	Lei N.º75/2013, 12 Setembro	APOIO À AQUISIÇÃO DE CARRINHAS MEDIDA 3 DEL. 2022/07/12	502236493	GRUPO JUVENIL DE VILA DE PUNHE	7.499.870,53	12.294,44	8.830,58	3.463,86		
080701 - INSTITUIÇÕES SEM FINS LUCRATIVOS	Lei N.º75/2013, 12 Setembro	CANDIDATURA NORTE-42-2018-11 EQUIPAMENTOS SOCIAIS - 1ª FASE	502263431	CENTRO SOCIAL PAROQUIAL DE VILA NOVA DE ANHA	7.499.870,53	65.000,00	65.000,00			
080701 - INSTITUIÇÕES SEM FINS LUCRATIVOS	Lei N.º75/2013, 12 Setembro	APOIO AQUISIÇÃO DE VIATURAS DEL. 2021/07/07	502410132	ACAPO-ASS.CEGOS E AMBLIOPES DE PORTUGAL(D.NACIONAL)	7.499.870,53	6.000,00	5.000,00	1.000,00		
080701 - INSTITUIÇÕES SEM FINS LUCRATIVOS	Lei N.º75/2013, 12 Setembro	APOIO À ESCOLA DE MÚSICA DE PERRE - PROJETO DE REQUALIFICAÇÃO DO EDIFICIO - DELIB. 16/09/2021	502503491	ESCOLA MUSICA DE PERRE	7.499.870,53	2.380,00	2.130,00	250,00		
080701 - INSTITUIÇÕES SEM FINS LUCRATIVOS	Lei N.º75/2013, 12 Setembro	CENTRO SOCIAL E PAROQUIAL DE AFIFE - CONSTRUÇÃO DE COBERTURA - DELIB. 16/09/2021	502579790	CENTRO SOCIAL E PAROQUIAL DE AFIFE	7.499.870,53	5.000,00	5.000,00			
080701 - INSTITUIÇÕES SEM FINS LUCRATIVOS	Lei N.º75/2013, 12 Setembro	APOIO DE COOPERAÇÃO NO PROJETO DE RECONSTRUÇÃO DO JARDIM GIRASSOL CACHEU - GUINÉ BISSAU DEL. 2022/03	502930969	ROTARY CLUB DE VIANA DO CASTELO	7.499.870,53	11.000,00	10.000,00	1.000,00		
080701 - INSTITUIÇÕES SEM FINS LUCRATIVOS	Lei N.º75/2013, 12 Setembro	Reabilitação do Altar da Capela de S. Sebastião - Barroselas	503064696	A FÁBRICA DA IGREJA PAROQUIAL DE BARROSELAS	7.499.870,53	2.000,00		2.000,00		
080701 - INSTITUIÇÕES SEM FINS LUCRATIVOS	Lei N.º75/2013, 12 Setembro	REABILITAÇÃO E VALORIZAÇÃO DO PATRIMÓNIO DEL. 2023/03/06	503064958	FABRICA DA IGREJA PAROQUIAL DE SANTA EULALIA DE VILA DE PUNHE	7.499.870,53	1.000,00		1.000,00		
080701 - INSTITUIÇÕES SEM FINS LUCRATIVOS	Lei N.º75/2013, 12 Setembro	OBRA DE CONCLUSÃO DE ESPAÇOS INTERIORES DEL. 2022/03/08	503235954	FÁBRICA DA IGREJA PAROQUIAL DE PORTELA SUSÃ	7.499.870,53	6.000,00	5.000,00	1.000,00		
080701 - INSTITUIÇÕES SEM FINS LUCRATIVOS	Lei N.º75/2013, 12 Setembro	APOIO EQUIPAMENTOS DEL. 2022/06/06	503339229	GRUPO DE DANÇAS E CANTARES DE PERRE	7.499.870,53	20.000,00	20.000,00			
080701 - INSTITUIÇÕES SEM FINS LUCRATIVOS	Lei N.º75/2013, 12 Setembro	PROTOCOLO DE COOPERAÇÃO E APOIO FINANCEIRO - CONSTRUÇÃO DE ERFI ACOLHIMENTO A MULERRES VÍTIMAS DE VI	503748935	GABINETE SOCIAL DE ATENDIMENTO FAMILIA - GAF	7.499.870,53	47.250,00	30.000,00	17.250,00		
080701 - INSTITUIÇÕES SEM FINS LUCRATIVOS	Lei N.º75/2013, 12 Setembro	Centro de Investigação e Desenvolvimento - projetos e testes no âmbito de das Energias Renováveis Oc	503761877	INSTITUTO POLITÉCNICO DE VIANA DO CASTELO - IPVC	7.499.870,53	65.000,00	62.484,00	2.516,00		
080701 - INSTITUIÇÕES SEM FINS LUCRATIVOS	Lei N.º75/2013, 12 Setembro	APOIO AQUISIÇÃO DE VIATURAS DEL. 2021/07/07	503997757	CENTRO PAROQUIAL E SOCIAL DE LANHESES	7.499.870,53	6.000,00	5.000,00	1.000,00		
080701 - INSTITUIÇÕES SEM FINS LUCRATIVOS	Lei N.º75/2013, 12 Setembro	CANDIDATURA NORTE-42-2018-11 EQUIPAMENTOS SOCIAIS - 1ª FASE	503997757	CENTRO PAROQUIAL E SOCIAL DE LANHESES	7.499.870,53	1.000,00		1.000,00		
080701 - INSTITUIÇÕES SEM FINS LUCRATIVOS	Lei N.º75/2013, 12 Setembro	APOIO REGULAR ÀS ORGANIZAÇÕES DE SOLIDARIEDADE: MEDIDAS 1 E 2 2023 DEL. 2023/11/14	504630450	CENTRO SOCIAL E PAROQUIAL DE AREOSA	7.499.870,53	1.500,00		1.500,00		

Tipo de despesa [1]	Disposições legais [1]	Finalidade [2]	Entidade beneficiária NIF	Entidade beneficiária Nome / Designação [3]	Despesas Orçamentadas [4]	Despesas autorizadas [5]	Despesas pagas [6]	Despesas autorizadas e não pagas [7]=[5]-[6]	Devolução de transf. / subs. ocorrida no exercício [8]	Observações [9]
080701 - INSTITUIÇÕES SEM FINS LUCRATIVOS	Lei N.º75/2013, 12 Setembro	APOIO REGULAR ÀS ORGANIZAÇÕES DE SOLIDARIEDADE: MEDIDAS 1,2 E 3 2022 DELIBERAÇÃO 2022/07/12	506630490	CENTRO SOCIAL E PAROQUIAL DE AREOSA	7.499.870,53	650,00	650,00			
080701 - INSTITUIÇÕES SEM FINS LUCRATIVOS	Lei N.º75/2013, 12 Setembro	Protocolo de Colaboração e Cooperação Financeira com o Centro Social e Paroquial de Areosa - Constru	506630490	CENTRO SOCIAL E PAROQUIAL DE AREOSA	7.499.870,53	1.000,00		1.000,00		
080701 - INSTITUIÇÕES SEM FINS LUCRATIVOS	Lei N.º75/2013, 12 Setembro	CANDIDATURA NORTE-42-2018-11 EQUIPAMENTOS SOCIAIS - 1ª FASE	504646885	APPACDM DE VIANA DO CASTELO	7.499.870,53	5.000,00	5.000,00			
080701 - INSTITUIÇÕES SEM FINS LUCRATIVOS	Lei N.º75/2013, 12 Setembro	PROJETO "STAND UP PADDLE PARA TODOS"- DELIB. 25/01/2022	504646885	APPACDM DE VIANA DO CASTELO	7.499.870,53	153,00		153,00		
080701 - INSTITUIÇÕES SEM FINS LUCRATIVOS	Lei N.º75/2013, 12 Setembro	APOIO FINANCEIRO À ASSOCIAÇÃO DE SANGUE MEADELA DEL. 2023/04/04	505097540	ASS. DADORES DE SANGUE DA FREGUESIA DA MEADELA	7.499.870,53	2.152,80		2.152,80		
080701 - INSTITUIÇÕES SEM FINS LUCRATIVOS	Lei N.º75/2013, 12 Setembro	APOIO REGULAR ÀS ORGANIZAÇÕES DE SOLIDARIEDADE: MEDIDAS 1,2 E 3 2022 DELIBERAÇÃO 2022/07/12	505097540	ASS. DADORES DE SANGUE DA FREGUESIA DA MEADELA	7.499.870,53	528,99	528,99			
080701 - INSTITUIÇÕES SEM FINS LUCRATIVOS	Lei N.º75/2013, 12 Setembro	APOIO AQUISIÇÃO DE CARRINHAS - MEDIDA 3 VALOR DO APOIO 28900E PARA 2021 9000E DEL.2021/07/07	505294427	SANTA LUZIA FUTEBOL CLUBE	7.499.870,53	9.633,36	8.830,58	802,78		
080701 - INSTITUIÇÕES SEM FINS LUCRATIVOS	Lei N.º75/2013, 12 Setembro	APOIO REGULAR ÀS ORGANIZAÇÕES DE SOLIDARIEDADE: MEDIDAS 1 E 2 2023 DEL. 2023/11/16	505985349	ASSOCIACAO DE REFORMADOS DE DARQUE	7.499.870,53	830,00		830,00		
080701 - INSTITUIÇÕES SEM FINS LUCRATIVOS	Lei N.º75/2013, 12 Setembro	PROTOCOLO DE PARCERIA : REQUALIFICAÇÃO DA PONTE DO SEBASTIÃO	506617599	MUNICÍPIO DE ESPOSENDE	7.499.870,53	43.990,00	43.990,00			
080701 - INSTITUIÇÕES SEM FINS LUCRATIVOS	Lei N.º75/2013, 12 Setembro	APOIO REGULAR ÀS ORGANIZAÇÕES DE SOLIDARIEDADE: MEDIDAS 1 E 3 2023 DEL. 2023/11/16	507858123	ASSOCIAÇÃO-SSVP-SOCIEDADE SÃO VICENTE DE PAULO-PORTUGAL	7.499.870,53	300,00		300,00		
080701 - INSTITUIÇÕES SEM FINS LUCRATIVOS	Lei N.º75/2013, 12 Setembro	Atribuição de subsídio Methamorphys - Associação Portuguesa para o Desenvolvimento Humano - Aquisiçã	508519376	METHAMORPHYS - ASSOCIAÇÃO PORTUGUESA PARA O DESENVOLVIMENTO HUMANO	7.499.870,53	12.400,00	12.400,00			
080701 - INSTITUIÇÕES SEM FINS LUCRATIVOS	Lei N.º75/2013, 12 Setembro	APOIO AQUISIÇÃO DE VIATURAS DEL. 2021/07/07	509048828	IRIS INCLUSIVA - ASSOCIAÇÃO DE CEGOS E AMBLIOPES	7.499.870,53					
080701 - INSTITUIÇÕES SEM FINS LUCRATIVOS	Lei N.º75/2013, 12 Setembro	CONTRATO DE COLABORAÇÃO ENTRE A CIM DO ALTO MINHO, OS MUNICÍPIOS DO ALTO MINHO E A ASSOCIAÇÃO PARA A	509136915	ASSOCIAÇÃO PARA A PARTILHA ALIMENTAR DE VIANA DO CASTELO	7.499.870,53	1.000,00		1.000,00		
080701 - INSTITUIÇÕES SEM FINS LUCRATIVOS	Lei N.º75/2013, 12 Setembro	APOIO COLOCAÇÃO DE VEDAÇÃO DEL. 2021/07/22	509346577	ASSOCIAÇÃO DE CRIADORES DE GARRANOS E BARROSÃ DE STA LUZIA	7.499.870,53					
080701 - INSTITUIÇÕES SEM FINS LUCRATIVOS	Lei N.º75/2013, 12 Setembro	AQUISIÇÃO POSTO COMBUSTIVEL - DELIBERAÇÃO 24/09/2020	509856586	ASSOCIAÇÃO DE ARMADORES DE PESCA DE CASTELO DE NEIVA	7.499.870,53	6.198,83	6.198,83			
080701 - INSTITUIÇÕES SEM FINS LUCRATIVOS	Lei N.º75/2013, 12 Setembro	APOIO À AQUISIÇÃO DE CARRINHAS MEDIDA 3 DEL. 2022/10/04	510745369	VIANA REMADORES DO LIMA	7.499.870,53	11.566,52	10.569,31	997,21		
080701 - INSTITUIÇÕES SEM FINS LUCRATIVOS	Lei N.º75/2013, 12 Setembro	Protocolo de Cooperação e Apoio Financeiro entre o Município de Viana do Castelo e a Fundação AMA Au	510907415	FUNDAÇÃO AMA AUTISMO	7.499.870,53	383,82		383,82		
080701 - INSTITUIÇÕES SEM FINS LUCRATIVOS	Lei N.º75/2013, 12 Setembro	Protocolo de Cooperação e Apoio Financeiro entre o Município de Viana do Castelo e a Fundação AMA Au	510907415	FUNDAÇÃO AMA AUTISMO	7.499.870,53	3.616,18		3.616,18		
080701 - INSTITUIÇÕES SEM FINS LUCRATIVOS	Lei N.º75/2013, 12 Setembro	APOIO AQUISIÇÃO DE CARRINHA DEL. 2023/07/31	513117431	ASS. DADORES SANGUE AREOSA	7.499.870,53	15.000,00	7.500,00	7.500,00		
080701 - INSTITUIÇÕES SEM FINS LUCRATIVOS	Lei N.º75/2013, 12 Setembro	APOIO AQUISIÇÃO DE CARRINHA DEL.28/11/2022 11MESES (2023)	513223126	SPORT UNIAO CARRISENSE	7.499.870,53	10.351,60	9.891,44	1.460,16		

VISUALIZAR REGISTOS S/ EXECUÇÃO : S

Tipo de despesa	Disposições legais	Finalidade	Entidade beneficiária		Despesas Orçamentadas	Despesas autorizadas	Despesas pagas	Despesas autorizadas e não pagas	Devolução de transf. / subs. ocorrida no exercício	Observações
			NIF	Nome / Designação						
	[1]	[2]		[3]	[4]	[5]	[6]	[7]=[5]-[6]	[8]	[9]
080701 - INSTITUIÇÕES SEM FINS LUCRATIVOS	Lei N.º75/2013, 12 Setembro	APOIO AQUISIÇÃO DE CARRINHA DEL.28/11/2022 2 MESES	513223126	SPORT UNIAO CARDIELENSE	7.499.870,53	2.120,32	2.120,32			
080701 - INSTITUIÇÕES SEM FINS LUCRATIVOS	Lei N.º75/2013, 12 Setembro	Protocolo de Cooperação e Apoio Financeiro entre o Município de Viana do Castelo e a Associação de P	516121332	ASSOCIAÇÃO DE PARALISIA CEREBRAL DE VIANA DO CASTELO	7.499.870,53	15.622,00	10.000,00	5.622,00		
080701 - INSTITUIÇÕES SEM FINS LUCRATIVOS	Lei N.º75/2013, 12 Setembro	Valorizar o Património - 3ª Fase	516237799	CONVENTO DE CABANAS - ATIVIDADES TURÍSTICAS E SERVIÇOS, UNIPESSOAL, LDA	7.499.870,53	500,00		500,00		
080701 - INSTITUIÇÕES SEM FINS LUCRATIVOS	Lei N.º75/2013, 12 Setembro	APOIO AGRUPAMENTO DEL 2022/10/04	600072800	AGRUPAMENTO DE ESCOLAS SANTA MARIA MAIOR	7.499.870,53	7.300,05	7.300,05			
080701 - INSTITUIÇÕES SEM FINS LUCRATIVOS	Lei N.º75/2013, 12 Setembro	PROTOCOLO DE COLABORAÇÃO ENTRE O MUNICÍPIO DE VIANA DO CASTELO E O AGRUPAMENTO DE ESCOLAS DE MONSERR	600073041	AGRUPAMENTO DE ESCOLAS DE MONSERRATE	7.499.870,53	1.000,00		1.000,00		
080701 - INSTITUIÇÕES SEM FINS LUCRATIVOS	Lei N.º75/2013, 12 Setembro	PROTOCOLO DE COLABORAÇÃO ENTRE MUNICIPIO DE VC E A DIREÇÃO GERAL DE REINSERÇÃO E SERVIÇOS PRISIONAIS	600085171	DIRECÇAO GERAL REINSERÇÃO SERV. PRISIONAIS	7.499.870,53	8.000,00	8.000,00			
080701 - INSTITUIÇÕES SEM FINS LUCRATIVOS	Lei N.º75/2013, 12 Setembro	PROTOCOLO DE COLABORAÇÃO ENTRE MUNICIPIO DE VC E A DIREÇÃO GERAL DE REINSERÇÃO E SERVIÇOS PRISIONAIS	600085171	DIRECÇAO GERAL REINSERÇÃO SERV. PRISIONAIS	7.499.870,53	712,31	712,31			
Total transferências de capital					59.998.966,24	7.495.801,53	5.117.679,08	2.378.122,45	0,30	
Subsídios										
Total subsídios										

VISUALIZAR REGISTOS A/ EXECUÇÃO : S

Tipo de receita [1]	Disposições legais [1]	Finalidade [2]	Entidade financiadora NIF	Entidade financiadora Nome / Designação [3]	Receita Prevista [4]	Receita recebida [5]	Receita prevista e não recebida [6]=[4]-[5]	Devolução de transf. / subs. ocorrida no exercício [7]	Observações [8]
Transferências correntes									
06010199 - OUTRAS	Lei nº. 73/2013, 03 Setembro	Indemnizações seguradoras	500918880	FIDELIDADE - COMPANHIA DE SEGUROS S.A.	32.556.376,82	185,02	32.556.191,80		TRANSFERENCIA DE VERBA RELATIVA AO ACIDENTE DE TANIA LIMA - 11105 - E CORRESPONDENTE AO PERIODO DE I
06010199 - OUTRAS	Lei nº. 73/2013, 03 Setembro	Indemnizações seguradoras	500918880	FIDELIDADE - COMPANHIA DE SEGUROS S.A.	32.556.376,82	83,60	32.556.293,22		TRANSFERENCIA DE VERBA RELATIVA AO ACIDENTE DE MANUEL SOUSA - 20242 - E CORRESPONDENTE AO PERIODO DE
06010199 - OUTRAS	Lei nº. 73/2013, 03 Setembro	Indemnizações seguradoras	500918880	FIDELIDADE - COMPANHIA DE SEGUROS S.A.	32.556.376,82	262,57	32.556.114,25		TRANSFERENCIA BANCÁRIA RELATVA AO ACIDENTE DE SALADINO FONSECA - 18022 - E CORRESPONDENTE AO PERIODO
06010199 - OUTRAS	Lei nº. 73/2013, 03 Setembro	Indemnizações seguradoras	500918880	FIDELIDADE - COMPANHIA DE SEGUROS S.A.	32.556.376,82	747,84	32.555.628,98		TRANSFERENCIA BANCÁRIA RELATVA AO ACIDENTE DE ANTÓNIO JOSÉ SANTOS - 16011 - E CORRESPONDENTE AO PERI
06010199 - OUTRAS	Lei nº. 73/2013, 03 Setembro	Indemnizações seguradoras	500918880	FIDELIDADE - COMPANHIA DE SEGUROS S.A.	32.556.376,82	368,26	32.556.008,56		TRANSFERENCIA BANCÁRIA RELATVA AO ACIDENTE DE ANABELA VALENTE - 17027 - E CORRESPONDENTE AO PERIODO
06010199 - OUTRAS	Lei nº. 73/2013, 03 Setembro	Indemnizações seguradoras	500918880	FIDELIDADE - COMPANHIA DE SEGUROS S.A.	32.556.376,82	46,52	32.556.328,30		TRANSFERENCIA BANCÁRIA RELATVA AO ACIDENTE DE ANA MARIA FRANCO - 17013 - E CORRESPONDENTE AO PERIODO
06010199 - OUTRAS	Lei nº. 73/2013, 03 Setembro	Indemnizações seguradoras	500918880	FIDELIDADE - COMPANHIA DE SEGUROS S.A.	32.556.376,82	215,04	32.556.161,78		TRANSFERENCIA BANCÁRIA RELATVA AO ACIDENTE DE AIDA MARIA BANDEIRA - 29072 - E CORRESPONDENTE AO PERI
06010199 - OUTRAS	Lei nº. 73/2013, 03 Setembro	Indemnizações seguradoras	500918880	FIDELIDADE - COMPANHIA DE SEGUROS S.A.	32.556.376,82	797,70	32.555.579,12		TRANSFERENCIA BANCÁRIA RELATIVO AO ACIDETNE DE ANTÓNIO JOSE CASTELAR - 16011 - E CORRESPONDENTE AO P
06010199 - OUTRAS	Lei nº. 73/2013, 03 Setembro	Indemnizações seguradoras	500918880	FIDELIDADE - COMPANHIA DE SEGUROS S.A.	32.556.376,82	139,58	32.556.237,24		TRANSFERENCIA BANCÁRIA RELATIVO AO ACIDENTE DE SÓNIA FONTE - 20034 - E CORRESPONDENTE AO PERIODO DE
06010199 - OUTRAS	Lei nº. 73/2013, 03 Setembro	Indemnizações seguradoras	500918880	FIDELIDADE - COMPANHIA DE SEGUROS S.A.	32.556.376,82	85,64	32.556.291,18		TRANSFERENCIA BANCÁRIA RELATIVO AO ACIDENTE DE SALADINO FONSECA - 18022 - E CORRESPONDENTE AO PERIOD
06010199 - OUTRAS	Lei nº. 73/2013, 03 Setembro	Indemnizações seguradoras	500918880	FIDELIDADE - COMPANHIA DE SEGUROS S.A.	32.556.376,82	803,57	32.555.573,25		TRANSFERENCIA BANCÁRIA RELATIVO AO ACIDENTE DE SALADINO FONSECA - 18022 - E CORRESPONDENTE AO PERIOD
06010199 - OUTRAS	Lei nº. 73/2013, 03 Setembro	Indemnizações seguradoras	500918880	FIDELIDADE - COMPANHIA DE SEGUROS S.A.	32.556.376,82	749,99	32.555.626,83		TRANSFERENCIA BANCÁRIA RELATIVO AO ACIDENTE DE SALADINO FONSECA - 18022 - E CORRESPONDENTE AO PERIOD
06010199 - OUTRAS	Lei nº. 73/2013, 03 Setembro	Indemnizações seguradoras	500918880	FIDELIDADE - COMPANHIA DE SEGUROS S.A.	32.556.376,82	776,78	32.555.600,04		TRANSFERENCIA BANCÁRIA RELATIVO AO ACIDENTE DE SALADINO FONSECA - 18022 - E CORRESPONDENTE AO PERIOD
06010199 - OUTRAS	Lei nº. 73/2013, 03 Setembro	Indemnizações seguradoras	500918880	FIDELIDADE - COMPANHIA DE SEGUROS S.A.	32.556.376,82	883,92	32.555.492,90		TRANSFERENCIA BANCÁRIA RELATIVO AO ACIDENTE DE SALADINO FONSECA - 18022 - E CORRESPONDENTE AO PERIOD
06010199 - OUTRAS	Lei nº. 73/2013, 03 Setembro	Indemnizações seguradoras	500918880	FIDELIDADE - COMPANHIA DE SEGUROS S.A.	32.556.376,82	179,46	32.556.197,36		TRANSFERENCIA BANCÁRIA RELATIVO AO ACIDENTE DE PATRICIA GONÇALVES - 20390 - E CORRESPONDENTE AO PERI

VISUALIZAR REGISTOS S/ EXECUÇÃO : S

Tipo de receita	Disposições legais [1]	Finalidade [2]	Entidade financiadora NIF	Entidade financiadora Nome / Designação [3]	Receita Prevista [4]	Receita recebida [5]	Receita prevista e não recebida [6]=[4]-[5]	Devolução de transf. / subs. ocorrida no exercício [7]	Observações [8]
06010199 - OUTRAS	Lei nº. 73/2013, 03 Setembro	Indemnizações seguradoras	500918880	FIDELIDADE - COMPANHIA DE SEGUROS S.A.	32.556.376,82	772,52	32.555.604,30		TRANSFERENCIA BANCÁRIA RELATIVO AO ACIDENTE DE MONICA FONSECA - 21106 - E CORRESPONDENTE A UM ACERTO
06010199 - OUTRAS	Lei nº. 73/2013, 03 Setembro	Indemnizações seguradoras	500918880	FIDELIDADE - COMPANHIA DE SEGUROS S.A.	32.556.376,82	40,62	32.556.336,20		TRANSFERENCIA BANCÁRIA RELATIVO AO ACIDENTE DE MONICA FERREIRA - 21106 - E CORRESPONDENTE AO PERIODO
06010199 - OUTRAS	Lei nº. 73/2013, 03 Setembro	Indemnizações seguradoras	500918880	FIDELIDADE - COMPANHIA DE SEGUROS S.A.	32.556.376,82	168,93	32.556.207,89		TRANSFERENCIA BANCÁRIA RELATIVO AO ACIDENTE DE MARIA LURDES VILA CHÃ - 20121 - E CORRESPONDENTE AO P
06010199 - OUTRAS	Lei nº. 73/2013, 03 Setembro	Indemnizações seguradoras	500918880	FIDELIDADE - COMPANHIA DE SEGUROS S.A.	32.556.376,82	447,54	32.555.929,28		TRANSFERENCIA BANCÁRIA RELATIVO AO ACIDENTE DE MARIA DORES LIMA - 93060 - E CORRESPONDENTE AO PERIOD
06010199 - OUTRAS	Lei nº. 73/2013, 03 Setembro	Indemnizações seguradoras	500918880	FIDELIDADE - COMPANHIA DE SEGUROS S.A.	32.556.376,82	883,60	32.555.493,22		TRANSFERENCIA BANCÁRIA RELATIVO AO ACIDENTE DE LUIS RAFAEL CARREIRA - 20016 - E CORRESPONDENTE AO PE
06010199 - OUTRAS	Lei nº. 73/2013, 03 Setembro	Indemnizações seguradoras	500918880	FIDELIDADE - COMPANHIA DE SEGUROS S.A.	32.556.376,82	122,92	32.556.253,90		TRANSFERENCIA BANCÁRIA RELATIVO AO ACIDENTE DE LÍGIA A. ALMEIDA - 18002 - E CORRESPONDENTE AO PERIOD
06010199 - OUTRAS	Lei nº. 73/2013, 03 Setembro	Indemnizações seguradoras	500918880	FIDELIDADE - COMPANHIA DE SEGUROS S.A.	32.556.376,82	74,37	32.556.302,45		TRANSFERENCIA BANCÁRIA RELATIVO AO ACIDENTE DE ISABEL RAMOS - 98052 - E CORRESPONDENTE AO PERIODO DE
06010199 - OUTRAS	Lei nº. 73/2013, 03 Setembro	Indemnizações seguradoras	500918880	FIDELIDADE - COMPANHIA DE SEGUROS S.A.	32.556.376,82	492,18	32.555.884,64		TRANSFERENCIA BANCÁRIA RELATIVO AO ACIDENTE DE ISABEL A FERREIRA - 18035 - E CORRESPONDENTE AO PERIO
06010199 - OUTRAS	Lei nº. 73/2013, 03 Setembro	Indemnizações seguradoras	500918880	FIDELIDADE - COMPANHIA DE SEGUROS S.A.	32.556.376,82	319,04	32.556.057,78		TRANSFERENCIA BANCÁRIA RELATIVO AO ACIDENTE DE HUGO SOUSA - 16003 - E CORRESPONDENTE AO PERIODO DE I
06010199 - OUTRAS	Lei nº. 73/2013, 03 Setembro	Indemnizações seguradoras	500918880	FIDELIDADE - COMPANHIA DE SEGUROS S.A.	32.556.376,82	451,86	32.555.924,96		TRANSFERENCIA BANCÁRIA RELATIVO AO ACIDENTE DE ESTEFANIA RODRIGUES - 12026 - E CORRESPONDENTE AO PER
06010199 - OUTRAS	Lei nº. 73/2013, 03 Setembro	Indemnizações seguradoras	500918880	FIDELIDADE - COMPANHIA DE SEGUROS S.A.	32.556.376,82	677,78	32.555.699,04		TRANSFERENCIA BANCÁRIA RELATIVO AO ACIDENTE DE ESTEFANIA RODRIGUES - 12026 - E CORRESPONDENTE AO PER
06010199 - OUTRAS	Lei nº. 73/2013, 03 Setembro	Indemnizações seguradoras	500918880	FIDELIDADE - COMPANHIA DE SEGUROS S.A.	32.556.376,82	650,51	32.555.726,31		TRANSFERENCIA BANCÁRIA RELATIVO AO ACIDENTE DE EDMUNDO FELGUEIRAS - 16015 - E CORRESPONDENTE AO PERI
06010199 - OUTRAS	Lei nº. 73/2013, 03 Setembro	Indemnizações seguradoras	500918880	FIDELIDADE - COMPANHIA DE SEGUROS S.A.	32.556.376,82	238,46	32.556.138,36		TRANSFERENCIA BANCÁRIA RELATIVO AO ACIDENTE DE CLAUDIA MAGALHÃES - 21013 - E CORRESPONDENTE AO PERIO
06010199 - OUTRAS	Lei nº. 73/2013, 03 Setembro	Indemnizações seguradoras	500918880	FIDELIDADE - COMPANHIA DE SEGUROS S.A.	32.556.376,82	1.864,76	32.554.512,06		TRANSFERENCIA BANCÁRIA RELATIVO AO ACIDENTE DE CLAUDIA MAGALHÃES - 21013 - E CORRESPONDENTE A 2 DIAS
06010199 - OUTRAS	Lei nº. 73/2013, 03 Setembro	Indemnizações seguradoras	500918880	FIDELIDADE - COMPANHIA DE SEGUROS S.A.	32.556.376,82	59,82	32.556.317,00		TRANSFERENCIA BANCÁRIA RELATIVO AO ACIDENTE DE CECILIA BOUÇAS - 98031 - E CORRESPONDENTE AO PERIODO

VISUALIZAR REGISTOS S/ EXECUÇÃO : S

Tipo de receita	Disposições legais [1]	Finalidade [2]	Entidade financiadora NIF	Entidade financiadora Nome / Designação [3]	Receita Prevista [4]	Receita recebida [5]	Receita prevista e não recebida [6]=[4]-[5]	Devolução de transf. / subs. ocorrida no exercício [7]	Observações [8]
06010199 - OUTRAS	Lei nº. 73/2013, 03 Setembro	Indemnizações seguradoras	500918880	FIDELIDADE - COMPANHIA DE SEGUROS S.A.	32.556.376,82	272,83	32.556.103,99		TRANSFERENCIA BANCÁRIA RELATIVO AO ACIDENTE DE CARLA FERNANDES - 19048 - E CORRESPONDENTE AO PERIODO
06010199 - OUTRAS	Lei nº. 73/2013, 03 Setembro	Indemnizações seguradoras	500918880	FIDELIDADE - COMPANHIA DE SEGUROS S.A.	32.556.376,82	853,47	32.555.523,35		TRANSFERENCIA BANCÁRIA RELATIVO AO ACIDENTE DE CARLA FERNANDES - 19048 - E CORRESPONDENTE A UM ACERT
06010199 - OUTRAS	Lei nº. 73/2013, 03 Setembro	Indemnizações seguradoras	500918880	FIDELIDADE - COMPANHIA DE SEGUROS S.A.	32.556.376,82	13,87	32.556.362,95		TRANSFERENCIA BANCÁRIA RELATIVO AO ACIDENTE DE ANTONIO JOSÉ SANTOS - 16011 - E CORRESPONDENTE AO PER
06010199 - OUTRAS	Lei nº. 73/2013, 03 Setembro	Indemnizações seguradoras	500918880	FIDELIDADE - COMPANHIA DE SEGUROS S.A.	32.556.376,82	99,71	32.556.277,11		TRANSFERENCIA BANCÁRIA RELATIVO AO ACIDENTE DE ANTONIO JOSÉ SANTOS - 16011 - E CORRESPONDENTE AO PER
06010199 - OUTRAS	Lei nº. 73/2013, 03 Setembro	Indemnizações seguradoras	500918880	FIDELIDADE - COMPANHIA DE SEGUROS S.A.	32.556.376,82	108,31	32.556.268,51		TRANSFERENCIA BANCÁRIA RELATIVO AO ACIDENTE DE ANABELA VALENTE - 17027 - E CORRESPONDENTE AO PERIODO
06010199 - OUTRAS	Lei nº. 73/2013, 03 Setembro	Indemnizações seguradoras	500918880	FIDELIDADE - COMPANHIA DE SEGUROS S.A.	32.556.376,82	104,13	32.556.272,69		TRANSFERENCIA BANCÁRIA RELATIVO AO ACIDENTE DE ANABELA VALENTE - 17027 - E CORRESPONDENTE AO PERIODO
06010199 - OUTRAS	Lei nº. 73/2013, 03 Setembro	Indemnizações seguradoras	500918880	FIDELIDADE - COMPANHIA DE SEGUROS S.A.	32.556.376,82	651,37	32.555.725,45		TRANSFERENCIA BANCÁRIA RELATIVO AO ACIDENTE DE ANABELA VALENTE - 17027 - E CORRESPONDENTE AO PERIODO
06010199 - OUTRAS	Lei nº. 73/2013, 03 Setembro	Indemnizações seguradoras	500918880	FIDELIDADE - COMPANHIA DE SEGUROS S.A.	32.556.376,82	262,63	32.556.114,19		TRANSFERENCIA BANCÁRIA RELATIVO AO ACIDENTE DE ANABELA VALENTE - 17027 - E CORRESPONDENTE AO PERIODO
06010199 - OUTRAS	Lei nº. 73/2013, 03 Setembro	Indemnizações seguradoras	500918880	FIDELIDADE - COMPANHIA DE SEGUROS S.A.	32.556.376,82	857,14	32.555.519,68		TRANSFERENCIA BANCÁRIA RELATIVA AO ACIDETNE DE SALADINO FONSECA - 18022 - E CORRESPONDENTE AO PERIOD
06010199 - OUTRAS	Lei nº. 73/2013, 03 Setembro	Indemnizações seguradoras	500918880	FIDELIDADE - COMPANHIA DE SEGUROS S.A.	32.556.376,82	239,28	32.556.137,54		TRANSFERENCIA BANCÁRIA RELATIVA AO ACIDETNE DE PATRICIA GONÇALVES - 20390 - E CORRESPONDENTE AO PERI
06010199 - OUTRAS	Lei nº. 73/2013, 03 Setembro	Indemnizações seguradoras	500918880	FIDELIDADE - COMPANHIA DE SEGUROS S.A.	32.556.376,82	138,27	32.556.238,55		TRANSFERENCIA BANCÁRIA RELATIVA AO ACIDETNE DE CLAUDIA MAGALHÃES - 21013 - E CORRESPONDENTE AO PERIO
06010199 - OUTRAS	Lei nº. 73/2013, 03 Setembro	Indemnizações seguradoras	500918880	FIDELIDADE - COMPANHIA DE SEGUROS S.A.	32.556.376,82	554,56	32.555.822,26		TRANSFERENCIA BANCÁRIA RELATIVA AO ACIDETNE DE ANABELA VALENTE - 17027 - E CORRESPONDENTE AO PERIODO
06010199 - OUTRAS	Lei nº. 73/2013, 03 Setembro	Indemnizações seguradoras	500918880	FIDELIDADE - COMPANHIA DE SEGUROS S.A.	32.556.376,82	378,86	32.555.997,96		TRANSFERENCIA BANCÁRIA RELATIVA AO ACIDETNE DE ANABELA MARTINS - 24025 - E CORRESPONDENTE AO PERIODO
06010199 - OUTRAS	Lei nº. 73/2013, 03 Setembro	Indemnizações seguradoras	500918880	FIDELIDADE - COMPANHIA DE SEGUROS S.A.	32.556.376,82	602,35	32.555.774,47		TRANSFERENCIA BANCÁRIA RELATIVA AO ACIDETNE DE AIDA RODRIGUES - 29072 - E CORRESPONDENTE AO PERIODO
06010199 - OUTRAS	Lei nº. 73/2013, 03 Setembro	Indemnizações seguradoras	500918880	FIDELIDADE - COMPANHIA DE SEGUROS S.A.	32.556.376,82	81,95	32.556.294,87		TRANSFERENCIA BANCÁRIA RELATIVA AO ACIDENTEE DE SUSANA MARISA LIMA - 21165 - E CORRESPONDENTE AO PAG

VISUALIZAR REGISTOS S/ EXECUÇÃO : S

Tipo de receita	Disposições legais [1]	Finalidade [2]	Entidade financiadora NIF	Entidade financiadora Nome / Designação [3]	Receita Prevista [4]	Receita recebida [5]	Receita prevista e não recebida [6]=[4]-[5]	Devolução de transf. / subs. ocorrida no exercício [7]	Observações [8]
06010199 - OUTRAS	Lei nº. 73/2013, 03 Setembro	Indemnizações seguradoras	500918880	FIDELIDADE - COMPANHIA DE SEGUROS S.A.	32.556.376,82	37,20	32.556.339,62		TRANSFERENCIA BANCÁRIA RELATIVA AO ACIDENTE DE TERESA MENDONÇA - 20322 - E CORRESPONDENTE AO PERIODO
06010199 - OUTRAS	Lei nº. 73/2013, 03 Setembro	Indemnizações seguradoras	500918880	FIDELIDADE - COMPANHIA DE SEGUROS S.A.	32.556.376,82	185,02	32.556.191,80		TRANSFERENCIA BANCÁRIA RELATIVA AO ACIDENTE DE TANIA VANESSA - 11105 - E RELATIVO AO PERIODO DE ITA
06010199 - OUTRAS	Lei nº. 73/2013, 03 Setembro	Indemnizações seguradoras	500918880	FIDELIDADE - COMPANHIA DE SEGUROS S.A.	32.556.376,82	333,03	32.556.043,79		TRANSFERENCIA BANCÁRIA RELATIVA AO ACIDENTE DE TANIA SILVA - 11105 - E CORRESPONDENTE AO PERIODO DE
06010199 - OUTRAS	Lei nº. 73/2013, 03 Setembro	Indemnizações seguradoras	500918880	FIDELIDADE - COMPANHIA DE SEGUROS S.A.	32.556.376,82	81,95	32.556.294,87		TRANSFERENCIA BANCÁRIA RELATIVA AO ACIDENTE DE SUSANA RODRIGUES - 23131 - E CORRESPONDENTE AO PERIOD
06010199 - OUTRAS	Lei nº. 73/2013, 03 Setembro	Indemnizações seguradoras	500918880	FIDELIDADE - COMPANHIA DE SEGUROS S.A.	32.556.376,82	225,36	32.556.151,46		TRANSFERENCIA BANCÁRIA RELATIVA AO ACIDENTE DE SUSANA RODRIGUES - 22011 - E CORRESPONDENTE AO PERIOD
06010199 - OUTRAS	Lei nº. 73/2013, 03 Setembro	Indemnizações seguradoras	500918880	FIDELIDADE - COMPANHIA DE SEGUROS S.A.	32.556.376,82	2,59	32.556.374,23		TRANSFERENCIA BANCARIA RELATIVA AO ACIDENTE DE SONITA FONTE - 20034 - E RELATIVO A ACERTO AO SUBSIDI
06010199 - OUTRAS	Lei nº. 73/2013, 03 Setembro	Indemnizações seguradoras	500918880	FIDELIDADE - COMPANHIA DE SEGUROS S.A.	32.556.376,82	256,08	32.556.120,74		TRANSFERENCIA BANCÁRIA RELATIVA AO ACIDENTE DE SÓNIA ANTUNES - 22201 - E CORRESPONDENTE AO PERIODO D
06010199 - OUTRAS	Lei nº. 73/2013, 03 Setembro	Indemnizações seguradoras	500918880	FIDELIDADE - COMPANHIA DE SEGUROS S.A.	32.556.376,82	883,92	32.555.492,90		TRANSFERENCIA BANCÁRIA RELATIVA AO ACIDENTE DE SALADINO FONSECA - 18022 - E CORRESPONDENTE AO PERIOD
06010199 - OUTRAS	Lei nº. 73/2013, 03 Setembro	Indemnizações seguradoras	500918880	FIDELIDADE - COMPANHIA DE SEGUROS S.A.	32.556.376,82	776,78	32.555.600,04		TRANSFERENCIA BANCÁRIA RELATIVA AO ACIDENTE DE SALADINO FONSECA - 18022 - E CORRESPONDENTE AO PERIOD
06010199 - OUTRAS	Lei nº. 73/2013, 03 Setembro	Indemnizações seguradoras	500918880	FIDELIDADE - COMPANHIA DE SEGUROS S.A.	32.556.376,82	869,01	32.555.507,81		TRANSFERENCIA BANCÁRIA RELATIVA AO ACIDENTE DE SALADINO FONSECA - 18022 - E CORRESPONDENTE AO PERIOD
06010199 - OUTRAS	Lei nº. 73/2013, 03 Setembro	Indemnizações seguradoras	500918880	FIDELIDADE - COMPANHIA DE SEGUROS S.A.	32.556.376,82	875,17	32.555.501,65		TRANSFERENCIA BANCÁRIA RELATIVA AO ACIDENTE DE ROLANDO LIMA - 21018 - E CORRESPONDENTE AO PERIODO DE
06010199 - OUTRAS	Lei nº. 73/2013, 03 Setembro	Indemnizações seguradoras	500918880	FIDELIDADE - COMPANHIA DE SEGUROS S.A.	32.556.376,82	182,48	32.556.194,34		TRANSFERENCIA BANCÁRIA RELATIVA AO ACIDENTE DE NAZARÉ CORREIA - 17005 - CORRESPONDENTE AO PERIODO DE
06010199 - OUTRAS	Lei nº. 73/2013, 03 Setembro	Indemnizações seguradoras	500918880	FIDELIDADE - COMPANHIA DE SEGUROS S.A.	32.556.376,82	348,49	32.556.028,33		TRANSFERENCIA BANCÁRIA RELATIVA AO ACIDENTE DE MÓNICA FERREIRA - 21106 - E CORRESPONDENTE AO PERIODO
06010199 - OUTRAS	Lei nº. 73/2013, 03 Setembro	Indemnizações seguradoras	500918880	FIDELIDADE - COMPANHIA DE SEGUROS S.A.	32.556.376,82	204,87	32.556.171,95		TRANSFERENCIA BANCÁRIA RELATIVA AO ACIDENTE DE MILADY SANTOS - 22112 - E CORRESPONDENTE AO PERIODO D
06010199 - OUTRAS	Lei nº. 73/2013, 03 Setembro	Indemnizações seguradoras	500918880	FIDELIDADE - COMPANHIA DE SEGUROS S.A.	32.556.376,82	394,26	32.555.982,56		TRANSFERENCIA BANCÁRIA RELATIVA AO ACIDENTE DE MICHEL RODRIGUES - 21102 - E CORRESPONDENTE AO PERIOD

VISUALIZA[illegible]

Tipo de receita	Disposições legais [1]	Finalidade [2]	Entidade financiadora NIF	Entidade financiadora Nome / Designação [3]	Receita Prevista [4]	Receita recebida [5]	Receita prevista e não recebida [6]=[4]-[5]	Devolução de transf. / subs. ocorrida no exercício [7]	Observações [8]
06010199 - OUTRAS	Lei nº. 73/2013, 03 Setembro	Indemnizações seguradoras	500918880	FIDELIDADE - COMPANHIA DE SEGUROS S.A.	32.556.376,82	394,26	32.555.982,56		TRANSFERENCIA BANCÁRIA RELATIVA AO ACIDENTE DE MICHEL RODRIGUES - 21102 - E CORRESPONDENTE AO PERIOD
06010199 - OUTRAS	Lei nº. 73/2013, 03 Setembro	Indemnizações seguradoras	500918880	FIDELIDADE - COMPANHIA DE SEGUROS S.A.	32.556.376,82	316,11	32.556.060,71		TRANSFERENCIA BANCÁRIA RELATIVA AO ACIDENTE DE MARIA MANUELA CORREIA - 20287 - E CORRESPONDENTE AO A
06010199 - OUTRAS	Lei nº. 73/2013, 03 Setembro	Indemnizações seguradoras	500918880	FIDELIDADE - COMPANHIA DE SEGUROS S.A.	32.556.376,82	259,22	32.556.117,60		TRANSFERENCIA BANCÁRIA RELATIVA AO ACIDENTE DE MARIA DO CÉU FILGUEIRAS - 29199 - E CORRESPONDENTE AO
06010199 - OUTRAS	Lei nº. 73/2013, 03 Setembro	Indemnizações seguradoras	500918880	FIDELIDADE - COMPANHIA DE SEGUROS S.A.	32.556.376,82	20,49	32.556.356,33		TRANSFERENCIA BANCÁRIA RELATIVA AO ACIDENTE DE MARIA CONCEIÇÃO SANTOS - 29124 - CORRESPONDENTE À ITA
06010199 - OUTRAS	Lei nº. 73/2013, 03 Setembro	Indemnizações seguradoras	500918880	FIDELIDADE - COMPANHIA DE SEGUROS S.A.	32.556.376,82	40,97	32.556.335,85		TRANSFERENCIA BANCÁRIA RELATIVA AO ACIDENTE DE MARCELO REIS - 19046 - E CORRESPONDENTE AO PERIODO D
06010199 - OUTRAS	Lei nº. 73/2013, 03 Setembro	Indemnizações seguradoras	500918880	FIDELIDADE - COMPANHIA DE SEGUROS S.A.	32.556.376,82	389,25	32.555.987,57		TRANSFERENCIA BANCARIA RELATIVA AO ACIDENTE DE MARCELO GONÇALVES - 19046 - E CORRESPONDENTE AO PERIO
06010199 - OUTRAS	Lei nº. 73/2013, 03 Setembro	Indemnizações seguradoras	500918880	FIDELIDADE - COMPANHIA DE SEGUROS S.A.	32.556.376,82	42,71	32.556.334,11		TRANSFERENCIA BANCÁRIA RELATIVA AO ACIDENTE DE MANUEL VIDEIRA - 16033 - E RELATIVO AO PERIODO DE ITA
06010199 - OUTRAS	Lei nº. 73/2013, 03 Setembro	Indemnizações seguradoras	500918880	FIDELIDADE - COMPANHIA DE SEGUROS S.A.	32.556.376,82	55,73	32.556.321,09		TRANSFERENCIA BANCÁRIA RELATIVA AO ACIDENTE DE MANUEL RODRIGUES - 20242 - E CORRESPONDENTE AO PERIOD
06010199 - OUTRAS	Lei nº. 73/2013, 03 Setembro	Indemnizações seguradoras	500918880	FIDELIDADE - COMPANHIA DE SEGUROS S.A.	32.556.376,82	668,81	32.555.708,01		TRANSFERENCIA BANCÁRIA RELATIVA AO ACIDENTE DE MANUEL R. SOUSA - 20242 - E CORRESPONDENTE AO PERIODO
06010199 - OUTRAS	Lei nº. 73/2013, 03 Setembro	Indemnizações seguradoras	500918880	FIDELIDADE - COMPANHIA DE SEGUROS S.A.	32.556.376,82	384,39	32.555.992,43		TRANSFERENCIA BANCÁRIA RELATIVA AO ACIDENTE DE MANUEL G. VIDEIRA - 16033 - E CORRESPONDENTE AO PERIO
06010199 - OUTRAS	Lei nº. 73/2013, 03 Setembro	Indemnizações seguradoras	500918880	FIDELIDADE - COMPANHIA DE SEGUROS S.A.	32.556.376,82	245,22	32.556.131,60		TRANSFERENCIA BANCÁRIA RELATIVA AO ACIDENTE DE Mª LEONOR CRUZ - 18035 - E CORRESPONDENTE AO PERIODO
06010199 - OUTRAS	Lei nº. 73/2013, 03 Setembro	Indemnizações seguradoras	500918880	FIDELIDADE - COMPANHIA DE SEGUROS S.A.	32.556.376,82	409,74	32.555.967,08		TRANSFERENCIA BANCÁRIA RELATIVA AO ACIDENTE DE Mª ISABEL FERREIRA - 18035 - E CORRESPONDENTE AO PERI
06010199 - OUTRAS	Lei nº. 73/2013, 03 Setembro	Indemnizações seguradoras	500918880	FIDELIDADE - COMPANHIA DE SEGUROS S.A.	32.556.376,82	832,43	32.555.544,39		TRANSFERENCIA BANCÁRIA RELATIVA AO ACIDENTE DE Mª ISABEL FERREIRA - 18035 - E CORRESPONDENTE A 20 DI
06010199 - OUTRAS	Lei nº. 73/2013, 03 Setembro	Indemnizações seguradoras	500918880	FIDELIDADE - COMPANHIA DE SEGUROS S.A.	32.556.376,82	298,36	32.556.078,46		TRANSFERENCIA BANCÁRIA RELATIVA AO ACIDENTE DE Mª DORES LIMA - 93060 - E CORRESPONDENTE AO PERIODO D
06010199 - OUTRAS	Lei nº. 73/2013, 03 Setembro	Indemnizações seguradoras	500918880	FIDELIDADE - COMPANHIA DE SEGUROS S.A.	32.556.376,82	19,94	32.556.356,88		TRANSFERENCIA BANCÁRIA RELATIVA AO ACIDENTE DE Mª CÉU FILGUEIRAS - 29199 - E CORRESPONDENTE AO PERIO

VISUALIZAR REGISTOS S/ EXECUÇÃO : S

Tipo de receita	Disposições legais	Finalidade	Entidade financiadora		Receita Prevista	Receita recebida	Receita prevista e não recebida	Devolução de transf. / subs. ocorrida no exercício	Observações
	[1]	[2]	NIF	Nome / Designação [3]	[4]	[5]	[6]-[4]-[5]	[7]	[8]
06010199 - OUTRAS	Lei nº. 73/2013, 03 Setembro	Indemnizações seguradoras	500918880	FIDELIDADE - COMPANHIA DE SEGUROS S.A.	32.556.376,82	1.619,93	32.554.756,89		TRANSFERENCIA BANCÁRIA RELATIVA AO ACIDENTE DE LUIS CARREIRA - 20016 - E CORRESPONDENTE AO PERIODO D
06010199 - OUTRAS	Lei nº. 73/2013, 03 Setembro	Indemnizações seguradoras	500918880	FIDELIDADE - COMPANHIA DE SEGUROS S.A.	32.556.376,82	1.570,85	32.554.805,97		TRANSFERENCIA BANCÁRIA RELATIVA AO ACIDENTE DE LUIS CARREIRA - 20016 - E CORRESPONDENTE A UM ACERTO
06010199 - OUTRAS	Lei nº. 73/2013, 03 Setembro	Indemnizações seguradoras	500918880	FIDELIDADE - COMPANHIA DE SEGUROS S.A.	32.556.376,82	656,24	32.555.720,58		TRANSFERENCIA BANCÁRIA RELATIVA AO ACIDENTE DE LÍGIA ALMEIDA - 18002 - E CORRESPONDENTE AO PERIODO D
06010199 - OUTRAS	Lei nº. 73/2013, 03 Setembro	Indemnizações seguradoras	500918880	FIDELIDADE - COMPANHIA DE SEGUROS S.A.	32.556.376,82	369,58	32.556.007,24		TRANSFERENCIA BANCÁRIA RELATIVA AO ACIDENTE DE KARINE CAPAZ - 29252 - E RELATIVO AO PERIODO DE ITA D
06010199 - OUTRAS	Lei nº. 73/2013, 03 Setembro	Indemnizações seguradoras	500918880	FIDELIDADE - COMPANHIA DE SEGUROS S.A.	32.556.376,82	450,70	32.555.926,12		TRANSFERENCIA BANCÁRIA RELATIVA AO ACIDENTE DE KARINE CAPAZ - 29252 - E CORRESPONDENTE AO PERIODO DE
06010199 - OUTRAS	Lei nº. 73/2013, 03 Setembro	Indemnizações seguradoras	500918880	FIDELIDADE - COMPANHIA DE SEGUROS S.A.	32.556.376,82	20,49	32.556.356,33		TRANSFERENCIA BANCÁRIA RELATIVA AO ACIDENTE DE JUDITE FESTAS - 22184 - E CORRESPONDENTE À ITA DO DIA
06010199 - OUTRAS	Lei nº. 73/2013, 03 Setembro	Indemnizações seguradoras	500918880	FIDELIDADE - COMPANHIA DE SEGUROS S.A.	32.556.376,82	450,71	32.555.926,11		TRANSFERENCIA BANCÁRIA RELATIVA AO ACIDENTE DE JENI MARTINS - 20415 - E CORRESPONDENTE AO PERIODO DE
06010199 - OUTRAS	Lei nº. 73/2013, 03 Setembro	Indemnizações seguradoras	500918880	FIDELIDADE - COMPANHIA DE SEGUROS S.A.	32.556.376,82	814,89	32.555.561,93		TRANSFERENCIA BANCÁRIA RELATIVA AO ACIDENTE DE JENI MARTINS - 20415 - E CORRESPONDENTE AO ACERTO DE
06010199 - OUTRAS	Lei nº. 73/2013, 03 Setembro	Indemnizações seguradoras	500918880	FIDELIDADE - COMPANHIA DE SEGUROS S.A.	32.556.376,82	24,79	32.556.352,03		TRANSFERENCIA BANCÁRIA RELATIVA AO ACIDENTE DE ISABEL RAMOS - 98052 - E CORRESPONDENTE À ITA DO DIA
06010199 - OUTRAS	Lei nº. 73/2013, 03 Setembro	Indemnizações seguradoras	500918880	FIDELIDADE - COMPANHIA DE SEGUROS S.A.	32.556.376,82	338,36	32.556.038,46		TRANSFERENCIA BANCÁRIA RELATIVA AO ACIDENTE DE IDALINA TRAILA - 21137 - E CORRESPONDENTE AO PERIODO
06010199 - OUTRAS	Lei nº. 73/2013, 03 Setembro	Indemnizações seguradoras	500918880	FIDELIDADE - COMPANHIA DE SEGUROS S.A.	32.556.376,82	59,71	32.556.317,11		TRANSFERENCIA BANCARIA RELATIVA AO ACIDENTE DE IDALINA TRAILA - 21137 - E CORRESPONDENTE AO PERIODO
06010199 - OUTRAS	Lei nº. 73/2013, 03 Setembro	Indemnizações seguradoras	500918880	FIDELIDADE - COMPANHIA DE SEGUROS S.A.	32.556.376,82	139,58	32.556.237,24		TRANSFERENCIA BANCÁRIA RELATIVA AO ACIDENTE DE HUGO SOUSA - 16003 - E CORRESPONDENTE AO PERIODO DE I
06010199 - OUTRAS	Lei nº. 73/2013, 03 Setembro	Indemnizações seguradoras	500918880	FIDELIDADE - COMPANHIA DE SEGUROS S.A.	32.556.376,82	292,96	32.556.083,86		TRANSFERENCIA BANCÁRIA RELATIVA AO ACIDENTE DE GABRIEL PASSOS - 23100 - E CORRESPONDENTE AO PERIODO
06010199 - OUTRAS	Lei nº. 73/2013, 03 Setembro	Indemnizações seguradoras	500918880	FIDELIDADE - COMPANHIA DE SEGUROS S.A.	32.556.376,82	421,87	32.555.954,95		TRANSFERENCIA BANCARIA RELATIVA AO ACIDENTE DE GABRIEL PASSOS - 23100 - E CORRESPONDENTE AO PERIODO
06010199 - OUTRAS	Lei nº. 73/2013, 03 Setembro	Indemnizações seguradoras	500918880	FIDELIDADE - COMPANHIA DE SEGUROS S.A.	32.556.376,82	105,83	32.556.270,99		TRANSFERENCIA BANCARIA RELATIVA AO ACIDENTE DE ESTEFANIA RODRIGUES - 12026 - E CORRESPONDENTE AO ACE

VISUALIZAR RECEITAS DE EXECUÇÃO : S

Tipo de receita	Disposições legais [1]	Finalidade [2]	Entidade financiadora NIF	Entidade financiadora Nome / Designação [3]	Receita Prevista [4]	Receita recebida [5]	Receita prevista e não recebida [6]=[4]-[5]	Devolução de transf. / subs. ocorrida no exercício [7]	Observações [8]
06010199 - OUTRAS	Lei nº. 73/2013, 03 Setembro	Indemnizações seguradoras	500918880	FIDELIDADE - COMPANHIA DE SEGUROS S.A.	32.556.376,82	327,79	32.556.049,03		TRANSFERENCIA BANCÁRIA RELATIVA AO ACIDENTE DE EDMUNDO FELGUEIRAS - 16015 - E RELATIVO AO PERIODO DE
06010199 - OUTRAS	Lei nº. 73/2013, 03 Setembro	Indemnizações seguradoras	500918880	FIDELIDADE - COMPANHIA DE SEGUROS S.A.	32.556.376,82	92,93	32.556.283,89		TRANSFERENCIA BANCÁRIA RELATIVA AO ACIDENTE DE EDMUNDO FELGUEIRAS - 16015 - E CORRESPONDENTE AO PERI
06010199 - OUTRAS	Lei nº. 73/2013, 03 Setembro	Indemnizações seguradoras	500918880	FIDELIDADE - COMPANHIA DE SEGUROS S.A.	32.556.376,82	40,98	32.556.335,84		TRANSFERENCIA BANCÁRIA RELATIVA AO ACIDENTE DE EDMUNDO FELGUEIRAS - 16015 - E CORRESPONDENTE AO PERI
06010199 - OUTRAS	Lei nº. 73/2013, 03 Setembro	Indemnizações seguradoras	500918880	FIDELIDADE - COMPANHIA DE SEGUROS S.A.	32.556.376,82	61,06	32.556.315,36		TRANSFERENCIA BANCÁRIA RELATIVA AO ACIDENTE DE CRISTINA PONTES - 29232 - E CORRESPONDENTE AO PERIODO
06010199 - OUTRAS	Lei nº. 73/2013, 03 Setembro	Indemnizações seguradoras	500918880	FIDELIDADE - COMPANHIA DE SEGUROS S.A.	32.556.376,82	749,99	32.555.626,83		TRANSFERENCIA BANCÁRIA RELATIVA AO ACIDENTE DE CONCEIÇÃO ALVES SANTOS - 29124 - E CORRESPONDENTE AO
06010199 - OUTRAS	Lei nº. 73/2013, 03 Setembro	Indemnizações seguradoras	500918880	FIDELIDADE - COMPANHIA DE SEGUROS S.A.	32.556.376,82	953,82	32.555.423,00		TRANSFERENCIA BANCÁRIA RELATIVA AO ACIDENTE DE CLAUDIA MAGALHÃES - 21013 - E CORRESPONDENTE AO PERIO
06010199 - OUTRAS	Lei nº. 73/2013, 03 Setembro	Indemnizações seguradoras	500918880	FIDELIDADE - COMPANHIA DE SEGUROS S.A.	32.556.376,82	59,82	32.556.317,00		TRANSFERENCIA BANCÁRIA RELATIVA AO ACIDENTE DE CECILIA BOUÇAS - 98031 - E CORRESPONDENTE AO PERIODO
06010199 - OUTRAS	Lei nº. 73/2013, 03 Setembro	Indemnizações seguradoras	500918880	FIDELIDADE - COMPANHIA DE SEGUROS S.A.	32.556.376,82	19,94	32.556.356,88		TRANSFERENCIA BANCÁRIA RELATIVA AO ACIDENTE DE CECILIA BOUÇAS - 98031 - E CORRESPONDENTE À ITA DO DI
06010199 - OUTRAS	Lei nº. 73/2013, 03 Setembro	Indemnizações seguradoras	500918880	FIDELIDADE - COMPANHIA DE SEGUROS S.A.	32.556.376,82	2.136,44	32.554.240,38		TRANSFERENCIA BANCÁRIA RELATIVA AO ACIDENTE DE CARLOS M SANTOS - 11104 - CORRESPONDENTE AO PERIODO D
06010199 - OUTRAS	Lei nº. 73/2013, 03 Setembro	Indemnizações seguradoras	500918880	FIDELIDADE - COMPANHIA DE SEGUROS S.A.	32.556.376,82	244,84	32.556.131,98		TRANSFERENCIA BANCÁRIA RELATIVA AO ACIDENTE DE CARLA FERNANDES - 19048 - E CORRESPONDENTE AO PERIODO
06010199 - OUTRAS	Lei nº. 73/2013, 03 Setembro	Indemnizações seguradoras	500918880	FIDELIDADE - COMPANHIA DE SEGUROS S.A.	32.556.376,82	741,32	32.555.635,50		TRANSFERENCIA BANCÁRIA RELATIVA AO ACIDENTE DE CARLA FERNANDES - 19048 - E CORRESPONDENTE AO ACERTO
06010199 - OUTRAS	Lei nº. 73/2013, 03 Setembro	Indemnizações seguradoras	500918880	FIDELIDADE - COMPANHIA DE SEGUROS S.A.	32.556.376,82	296,53	32.556.080,29		TRANSFERENCIA BANCÁRIA RELATIVA AO ACIDENTE DE CARLA FERNANDES - 19048 - E CORRESPONDENTE AO PERIOD
06010199 - OUTRAS	Lei nº. 73/2013, 03 Setembro	Indemnizações seguradoras	500918880	FIDELIDADE - COMPANHIA DE SEGUROS S.A.	32.556.376,82	20,49	32.556.356,33		TRANSFERENCIA BANCÁRIA RELATIVA AO ACIDENTE DE BENJAMIM PARENTE E CORRESPONDENTE À ITA DO DIA 19.09.
06010199 - OUTRAS	Lei nº. 73/2013, 03 Setembro	Indemnizações seguradoras	500918880	FIDELIDADE - COMPANHIA DE SEGUROS S.A.	32.556.376,82	471,19	32.555.905,63		TRANSFERENCIA BANCÁRIA RELATIVA AO ACIDENTE DE BENJAMIM PARENTE - 16020 - E CORRESPONDENTE AO PERIOD
06010199 - OUTRAS	Lei nº. 73/2013, 03 Setembro	Indemnizações seguradoras	500918880	FIDELIDADE - COMPANHIA DE SEGUROS S.A.	32.556.376,82	143,40	32.556.233,42		TRANSFERENCIA BANCÁRIA RELATIVA AO ACIDENTE DE ANTÓNIO PEDROSA - 22182 - E CORRESPONDENTE AO PERIODO

VISUALIZAR REGISTOS S/ EXECUÇÃO : S

Tipo de receita	Disposições legais	Finalidade	Entidade financiadora		Receita Prevista	Receita recebida	Receita prevista e não recebida	Devolução de transf. / subs. ocorrida no exercício	Observações
	[1]	[2]	NIF	Nome / Designação [3]	[4]	[5]	[6]=[4]-[5]	[7]	[8]
06010199 - OUTRAS	Lei nº. 73/2013, 03 Setembro	Indemnizações seguradoras	500918880	FIDELIDADE - COMPANHIA DE SEGUROS S.A.	32.556.376,82	722,92	32.555.653,90		TRANSFERENCIA BANCÁRIA RELATIVA AO ACIDENTE DE ANTÓNIO JOSÉ SANTOS - 16011 - E CORRESPONDENTE AO PER
06010199 - OUTRAS	Lei nº. 73/2013, 03 Setembro	Indemnizações seguradoras	500918880	FIDELIDADE - COMPANHIA DE SEGUROS S.A.	32.556.376,82	74,05	32.556.302,77		TRANSFERENCIA BANCÁRIA RELATIVA AO ACIDENTE DE ANABELA VALENTE - 17027 - E CORRESPONDENTE AO PERIODO
06010199 - OUTRAS	Lei nº. 73/2013, 03 Setembro	Indemnizações seguradoras	500918880	FIDELIDADE - COMPANHIA DE SEGUROS S.A.	32.556.376,82	409,74	32.555.967,08		TRANSFERENCIA BANCÁRIA RELATIVA AO ACIDENTE DE ANA MARIA MESQUITA - 20304 - E CORRESPONDENTE AO PERI
06010199 - OUTRAS	Lei nº. 73/2013, 03 Setembro	Indemnizações seguradoras	500918880	FIDELIDADE - COMPANHIA DE SEGUROS S.A.	32.556.376,82	363,92	32.556.012,90		TRANSFERENCIA BANCÁRIA RELATIVA AO ACIDENTE DE ANA MARIA FRANCO - 17013 - E CORRESPONDENTE AO PERIOD
06010199 - OUTRAS	Lei nº. 73/2013, 03 Setembro	Indemnizações seguradoras	500918880	FIDELIDADE - COMPANHIA DE SEGUROS S.A.	32.556.376,82	34,58	32.556.342,24		TRANSFERENCIA BANCÁRIA RELATIVA AO ACIDENTE DE AIDA RODRIGUES - 29072 - E CORRESPONDENTE AO PERIODO
06010199 - OUTRAS	Lei nº. 73/2013, 03 Setembro	Indemnizações seguradoras	500918880	FIDELIDADE - COMPANHIA DE SEGUROS S.A.	32.556.376,82	697,68	32.555.679,14		TRANSFERENCIA BANCÁRIA RELATIVA AO ACIDENE DE NAZARÉ CORREIA - 17005 - E CORRESPONDENTE AO ACERTO DE
06010199 - OUTRAS	Lei nº. 73/2013, 03 Setembro	Indemnizações seguradoras	500918880	FIDELIDADE - COMPANHIA DE SEGUROS S.A.	32.556.376,82	707,46	32.555.669,36		TRANSFERENCIA BANCÁRIA RELATIVA AO ACIDENE DE Mª. MANUELA CORREIA - 20287 - E CORRESPONDENTE AO PERI
06010199 - OUTRAS	Lei nº. 73/2013, 03 Setembro	Indemnizações seguradoras	500918880	FIDELIDADE - COMPANHIA DE SEGUROS S.A.	32.556.376,82	679,68	32.555.697,14		TRANSFERENCIA BANCÁRIA RELATIVA AO ACIDENE DE LILIANA TEIXEIRA - 20407 - E CORRESPONDENTE AO PERIODO
06010199 - OUTRAS	Lei nº. 73/2013, 03 Setembro	Indemnizações seguradoras	500918880	FIDELIDADE - COMPANHIA DE SEGUROS S.A.	32.556.376,82	74,55	32.556.302,27		242TRANSFERENCIA BANCÁRIA RELATIVA AO ACIDENTE DE ELISA MANUELA PARENTE - 29239 - E CORRESPONDENTE A
06010199 - OUTRAS	Lei nº. 73/2013, 03 Setembro	Indemnizações seguradoras	500918880	FIDELIDADE - COMPANHIA DE SEGUROS S.A.	32.556.376,82	596,40	32.555.780,42		RANSFERENCIA BANCÁRIA RELATIVA AO ACIDENTE DE ANDRÉ FILIPE LIMA - 28022 - E CORRESPONDENTE AO PERIOD
06010199 - OUTRAS	Lei nº. 73/2013, 03 Setembro	Indemnizações seguradoras	500918880	FIDELIDADE - COMPANHIA DE SEGUROS S.A.	32.556.376,82	36,88	32.556.339,94		TRANSFERENCIA BANCÁRIA RELATIVA AO ACIDENTE DE SUZETE REGO - 20249 - E CORRESPONDENTE À ITA RELATIVA
06010199 - OUTRAS	Lei nº. 73/2013, 03 Setembro	Indemnizações seguradoras	500918880	FIDELIDADE - COMPANHIA DE SEGUROS S.A.	32.556.376,82	163,89	32.556.212,93		TRANSFERENCIA BANCÁRIA RELATIOVA AO ACIDENTE DE ANA MARIA MESQUITA - 20304 - E CORRESPONDENTE AO PER
06010199 - OUTRAS	Lei nº. 73/2013, 03 Setembro	Indemnizações seguradoras	500918880	FIDELIDADE - COMPANHIA DE SEGUROS S.A.	32.556.376,82	632,80	32.555.744,02		TRANSFERENCIA BANCÁRIA RELATIOVA AO ACIDENTE DE GABRIEL PASSOS - 23190- E CORRESPONDENTE AO PERIODO
06010199 - OUTRAS	Lei nº. 73/2013, 03 Setembro	Indemnizações seguradoras	500918880	FIDELIDADE - COMPANHIA DE SEGUROS S.A.	32.556.376,82	1.423,56	32.554.953,26		TRANSFERENCIA BANCÁRIA RELATIOVA AO ACIDENTE DE LUIS CARREIRA - 20016 - E CORRESPONDENTE AO PERIODO
06010199 - OUTRAS	Lei nº. 73/2013, 03 Setembro	Indemnizações seguradoras	500918880	FIDELIDADE - COMPANHIA DE SEGUROS S.A.	32.556.376,82	163,89	32.556.212,93		TRANSFERENCIA BANCÁRIA RELATIOVA AO ACIDENTE DE MILADY SANTOS - 22112 - E CORRESPONDENTE AO PERIODO

VISUALIZAR REGISTOS S/ EXECUÇÃO

Tipo de receita	Disposições legais [1]	Finalidade [2]	Entidade financiadora NIF	Entidade financiadora Nome / Designação [3]	Receita Prevista [4]	Receita recebida [5]	Receita prevista e não recebida [6]=[4]-[5]	Devolução de transf. / subs. ocorrida no exercício [7]	Observações [8]
06010199 - OUTRAS	Lei nº. 73/2013, 03 Setembro	Indemnizações seguradoras	500918880	FIDELIDADE - COMPANHIA DE SEGUROS S.A.	32.556.376,82	40,55	32.556.336,27		TRANSFERENCIA BANCÁRIA RELATIOVA AO ACIDENTE DE NAZARÉ CORREIA - 17005 - E CORRESPONDENTE AO PERIODO
06010199 - OUTRAS	Lei nº. 73/2013, 03 Setembro	Indemnizações seguradoras	500918880	FIDELIDADE - COMPANHIA DE SEGUROS S.A.	32.556.376,82	776,78	32.555.600,04		TRANSFERENCIA BANCÁRIA RELATIOVA AO ACIDENTE DE SALADINO FONSECA - 18022 - E CORRESPONDENTE AO PERIO
06010199 - OUTRAS	Lei nº. 73/2013, 03 Setembro	Indemnizações seguradoras	500918880	FIDELIDADE - COMPANHIA DE SEGUROS S.A.	32.556.376,82	2.092,86	32.554.283,96		TRANSFERENCIA BANCÁRIA RELATIVA À RECAÍDA NO MESMO ANO DA TRABALHADORA Mª CONCEIÇÃO SANTOS - 29124 -
06010199 - OUTRAS	Lei nº. 73/2013, 03 Setembro	Indemnizações seguradoras	500918880	FIDELIDADE - COMPANHIA DE SEGUROS S.A.	32.556.376,82	703,11	32.555.673,71		TRANSFERENCIA BANCÁRIA RELATIVA AO ACIDENBTE DE GABRIEL PASSOS - 23100 - E CORRESPONDENTE AO PERIOD
06010199 - OUTRAS	Lei nº. 73/2013, 03 Setembro	Indemnizações seguradoras	500918880	FIDELIDADE - COMPANHIA DE SEGUROS S.A.	32.556.376,82	41,14	32.556.335,68		TRANSFERENCIA BANCÁRIA RELATIVA AO ACIDENBTE DE LÍGIA ALMEIDA - 18002 - E CORRESPONDENTE A ACENTOS
06010199 - OUTRAS	Lei nº. 73/2013, 03 Setembro	Indemnizações seguradoras	500918880	FIDELIDADE - COMPANHIA DE SEGUROS S.A.	32.556.376,82	1.472,66	32.554.904,16		TRANSFERENCIA BANCÁRIA RELATIVA AO ACIDENBTE DE LUIS CARREIRA - 20016 - E CORRESPONDENTE AO PERIODO
06010199 - OUTRAS	Lei nº. 73/2013, 03 Setembro	Indemnizações seguradoras	500918880	FIDELIDADE - COMPANHIA DE SEGUROS S.A.	32.556.376,82	803,57	32.555.573,25		TRANSFERENCIA BANCÁRIA RELATIVA AO ACIDENBTE DE SALADINO FONSECA - 18022 - E CORRESPONDENTE AO PERI
06010199 - OUTRAS	Lei nº. 73/2013, 03 Setembro	Indemnizações seguradoras	500918880	FIDELIDADE - COMPANHIA DE SEGUROS S.A.	32.556.376,82	190,12	32.556.186,70		TRANSFERENCIA BANCÁRIA RELATIVA AO ACIDENE DE AMÉLIA FARINHAS - 99026 - E CORRESPONDENTE AO PERIODO
06010199 - OUTRAS	Lei nº. 73/2013, 03 Setembro	Indemnizações seguradoras	500918880	FIDELIDADE - COMPANHIA DE SEGUROS S.A.	32.556.376,82	234,37	32.556.142,45		TRANSFERENCIA BANCÁRIA RELATIVA AO ACIDENE DE AMÉLIA LILIANA PEREIRA - 20246 - E CORRESPONDENTE AO P
06010199 - OUTRAS	Lei nº. 73/2013, 03 Setembro	Indemnizações seguradoras	500918880	FIDELIDADE - COMPANHIA DE SEGUROS S.A.	32.556.376,82	580,50	32.555.796,32		TRANSFERENCIA BANCÁRIA RELATIVA AO ACIDENE DE ANTONIO CASTELAR SANTOS - 16911 - E CORRESPONDENTE AO
06010199 - OUTRAS	Lei nº. 73/2013, 03 Setembro	Indemnizações seguradoras	500918880	FIDELIDADE - COMPANHIA DE SEGUROS S.A.	32.556.376,82	61,46	32.556.315,36		TRANSFERENCIA BANCÁRIA RELATIVA AO ACIDENE DE ANTÓNIO MARIA ARAÚJO - 22200 - E CORRESPONDENTE AO PER
06010199 - OUTRAS	Lei nº. 73/2013, 03 Setembro	Indemnizações seguradoras	500918880	FIDELIDADE - COMPANHIA DE SEGUROS S.A.	32.556.376,82	286,81	32.556.090,01		TRANSFERENCIA BANCÁRIA RELATIVA AO ACIDENE DE ARMANDO VIANA - 23124 - E CORRESPONDENTE AO PERIODO DE
06010199 - OUTRAS	Lei nº. 73/2013, 03 Setembro	Indemnizações seguradoras	500918880	FIDELIDADE - COMPANHIA DE SEGUROS S.A.	32.556.376,82	553,14	32.555.823,68		TRANSFERENCIA BANCÁRIA RELATIVA AO ACIDENE DE CRISTINA PONTES - 29232 - E CORRESPONDENTE AO PERIODO
06010199 - OUTRAS	Lei nº. 73/2013, 03 Setembro	Indemnizações seguradoras	500918880	FIDELIDADE - COMPANHIA DE SEGUROS S.A.	32.556.376,82	23,44	32.556.353,38		TRANSFERENCIA BANCÁRIA RELATIVA AO ACIDENE DE JÉNI MARTINS - 20415 - E CORRESPONDENTE À ITA DO DIA 2
06010199 - OUTRAS	Lei nº. 73/2013, 03 Setembro	Comparticipação Instituto do Emprego e Formação Profissional	501442600	INSTITUTO DO EMPREGO E FORMAÇÃO PROFISSIONAL	32.556.376,82	1.802,31	32.554.574,51		POC 012/CE1+/23 João André Ramos Sargento Reembolso
06010199 - OUTRAS	Lei nº. 73/2013, 03 Setembro	Comparticipação Instituto do Emprego e Formação Profissional	501442600	INSTITUTO DO EMPREGO E FORMAÇÃO PROFISSIONAL	32.556.376,82	4.772,59	32.551.604,23		pROC Nº 013/ce1+/22

VISUALIZAR REGISTOS S/ EXECUÇÃO : S

Tipo de receita	Disposições legais	Finalidade	Entidade financiadora		Receita Prevista	Receita recebida	Receita prevista e não recebida	Devolução de transf. / subs. ocorrida no exercício	Observações
			NIF	Nome / Designação					
	[1]	[2]		[3]	[4]	[5]	[6]=[4]-[5]	[7]	[8]
06010199 - OUTRAS	Lei nº. 73/2013, 03 Setembro	Comparticipação Instituto do Emprego e Formação Profissional	501442600	INSTITUTO DO EMPREGO E FORMAÇÃO PROFISSIONAL	32.556.376,82	11.273,66	32.545.103,16		Proc. nº 014/CEI+/22, valor 5636,83 euros. 015/CEI+/22, VALOR 5636.83 euros
06010199 - OUTRAS	Lei nº. 73/2013, 03 Setembro	Comparticipação Instituto do Emprego e Formação Profissional	501442600	INSTITUTO DO EMPREGO E FORMAÇÃO PROFISSIONAL	32.556.376,82	2.246,68	32.554.130,14		Proc. Nº 032/cei+/22, pagamento a título de adiantamento. Martinha Brezelinda - Extensão saúde Vila
06010199 - OUTRAS	Lei nº. 73/2013, 03 Setembro	Comparticipação Instituto do Emprego e Formação Profissional	501442600	INSTITUTO DO EMPREGO E FORMAÇÃO PROFISSIONAL	32.556.376,82	5.636,83	32.550.739,99		Proc.011/CEI+/22 - encerramento contas
06010199 - OUTRAS	Lei nº. 73/2013, 03 Setembro	Comparticipação Instituto do Emprego e Formação Profissional	501442600	INSTITUTO DO EMPREGO E FORMAÇÃO PROFISSIONAL	32.556.376,82	2.162,77	32.554.214,05		Processo 012/CEI+/23 - adiantamento. João sargento
06030101 - FUNDO DE EQUILIBRIO FINANCEIRO	Lei nº. 73/2013, 03 Setembro	Repartição dos recursos públicos entre o Estado e os Municípios	600035972	DIRECÇÃO-GERAL DAS AUTARQUIAS LOCAIS	32.556.376,82	813.301,00	31.743.075,82		TRANSFERENCIA ORÇAMENTAL - FEF CORRENTE
06030101 - FUNDO DE EQUILIBRIO FINANCEIRO	Lei nº. 73/2013, 03 Setembro	Repartição dos recursos públicos entre o Estado e os Municípios	600035972	DIRECÇÃO-GERAL DAS AUTARQUIAS LOCAIS	32.556.376,82	731.971,00	31.824.405,82		TRANSFERENCIA ORCAMENTAL DO ESTADO
06030101 - FUNDO DE EQUILIBRIO FINANCEIRO	Lei nº. 73/2013, 03 Setembro	Repartição dos recursos públicos entre o Estado e os Municípios	600035972	DIRECÇÃO-GERAL DAS AUTARQUIAS LOCAIS	32.556.376,82	8.133.012,00	24.423.364,82		TRANSFERENCIA ORÇAMENTAL DO ESTADO
06030101 - FUNDO DE EQUILIBRIO FINANCEIRO	Lei nº. 73/2013, 03 Setembro	Repartição dos recursos públicos entre o Estado e os Municípios	600035972	DIRECÇÃO-GERAL DAS AUTARQUIAS LOCAIS	32.556.376,82	81.330,00	32.475.046,82		TRANSFERENCIA ORAÇAMENTAL DO ESTADO
06030102 - FUNDO SOCIAL MUNICIPAL	Lei nº. 73/2013, 03 Setembro	Repartição dos recursos públicos entre o Estado e os Municípios	600035972	DIRECÇÃO-GERAL DAS AUTARQUIAS LOCAIS	32.556.376,82	160.191,00	32.396.185,82		TRANSFERENCIA ORCAMENTAL DO ESTADO
06030102 - FUNDO SOCIAL MUNICIPAL	Lei nº. 73/2013, 03 Setembro	Repartição dos recursos públicos entre o Estado e os Municípios	600035972	DIRECÇÃO-GERAL DAS AUTARQUIAS LOCAIS	32.556.376,82	1.601.921,00	30.954.455,82		TRANSFERENCIA ORÇAMENTAL DO ESTADO
06030102 - FUNDO SOCIAL MUNICIPAL	Lei nº. 73/2013, 03 Setembro	Repartição dos recursos públicos entre o Estado e os Municípios	600035972	DIRECÇÃO-GERAL DAS AUTARQUIAS LOCAIS	32.556.376,82	160.191,00	32.396.185,82		TRANSFERENCIA ORÇAMENTAL - FSM
06030103 - PARTICIPAÇÃO FIXA NO IRS	Lei nº. 73/2013, 03 Setembro	Repartição dos recursos públicos entre o Estado e os Municípios	600035972	DIRECÇÃO-GERAL DAS AUTARQUIAS LOCAIS	32.556.376,82	388.105,00	32.168.271,82		TRANFERENCIA ORÇAMENTAL DO ESTADO
06030103 - PARTICIPAÇÃO FIXA NO IRS	Lei nº. 73/2013, 03 Setembro	Repartição dos recursos públicos entre o Estado e os Municípios	600035972	DIRECÇÃO-GERAL DAS AUTARQUIAS LOCAIS	32.556.376,82	3.492.954,00	29.063.422,82		TRANSFERENCIA ORÇAMENTAL DO ESTADO
06030103 - PARTICIPAÇÃO FIXA NO IRS	Lei nº. 73/2013, 03 Setembro	Repartição dos recursos públicos entre o Estado e os Municípios	600035972	DIRECÇÃO-GERAL DAS AUTARQUIAS LOCAIS	32.556.376,82	388.105,00	32.168.271,82		TRANSFERENCIA ORÇAMENTAL FIRS
06030103 - PARTICIPAÇÃO FIXA NO IRS	Lei nº. 73/2013, 03 Setembro	Repartição dos recursos públicos entre o Estado e os Municípios	600035972	DIRECÇÃO-GERAL DAS AUTARQUIAS LOCAIS	32.556.376,82	388.105,00	32.168.271,82		TRANSFERENCIA ORCAMENTAL DO ESTADO
06030106 - TRANSFERÊNCIAS DE COMPETÊNCIAS - LEI 50/2018	Lei nº. 73/2013, 03 Setembro	TRANSFERÊNCIAS DE COMPETÊNCIAS - LEI 50/2018	600035972	DIRECÇÃO-GERAL DAS AUTARQUIAS LOCAIS	32.556.376,82	49.091,00	32.507.285,82		FUNDO FINANCIAMENTO DA DESCENTRALIZAÇÃO (FFD)MES DE ABRIL 2023 - TRANSFERENCIA DE COMPETENCIAS NA AR
06030106 - TRANSFERÊNCIAS DE COMPETÊNCIAS - LEI 50/2018	Lei nº. 73/2013, 03 Setembro	TRANSFERÊNCIAS DE COMPETÊNCIAS - LEI 50/2018	600035972	DIRECÇÃO-GERAL DAS AUTARQUIAS LOCAIS	32.556.376,82	771.113,00	31.785.263,82		verbas de educação - mês de setembro 2023
06030106 - TRANSFERÊNCIAS DE COMPETÊNCIAS - LEI 50/2018	Lei nº. 73/2013, 03 Setembro	TRANSFERÊNCIAS DE COMPETÊNCIAS - LEI 50/2018	600035972	DIRECÇÃO-GERAL DAS AUTARQUIAS LOCAIS	32.556.376,82	49.091,00	32.507.285,82		FUNDO FINANCIAMENTO DA DESCENTRALIZAÇÃO (FFD) DO MES DE MARÇO DE 2023 - TRANSFERENCIA DE COMPETENCIA
06030106 - TRANSFERÊNCIAS DE COMPETÊNCIAS - LEI 50/2018	Lei nº. 73/2013, 03 Setembro	TRANSFERÊNCIAS DE COMPETÊNCIAS - LEI 50/2018	600035972	DIRECÇÃO-GERAL DAS AUTARQUIAS LOCAIS	32.556.376,82	49.091,00	32.507.285,82		FUNDO FINANCIAMENTO DA DESCENTRALIZAÇÃO (FFD) DO MES DE FEVEREIRO DE 2023 - TRANSFERENCIA DE COMPETE

VISUALIZAR REGISTOS EM EXECUÇÃO : S

Tipo de receita	Disposições legais	Finalidade	Entidade financiadora		Receita Prevista	Receita recebida	Receita prevista e não recebida	Devolução de transf. / subs. ocorrida no exercício	Observações
			NIF	Nome / Designação					
	[1]	[2]		[3]	[4]	[5]	[6]=[4]-[5]	[7]	[8]
06030106 - TRANSFERÊNCIAS DE COMPETÊNCIAS - LEI 50/2018	Lei nº. 73/2013, 03 Setembro	TRANSFERÊNCIAS DE COMPETÊNCIAS - LEI 50/2018	600035972	DIRECÇÃO-GERAL DAS AUTARQUIAS LOCAIS	32.556.376,82	57.096,00	32.499.280,82		FUNDO DE FINANCIAMENTO DA DESCENTRALIZAÇÃO (FFD) OUTUBRO 2023
06030106 - TRANSFERÊNCIAS DE COMPETÊNCIAS - LEI 50/2018	Lei nº. 73/2013, 03 Setembro	TRANSFERÊNCIAS DE COMPETÊNCIAS - LEI 50/2018	600035972	DIRECÇÃO-GERAL DAS AUTARQUIAS LOCAIS	32.556.376,82	57.096,00	32.499.280,82		PAGAMENTO DO FUNDO DE FINANCIAMENTO DA DESCENTRALIZAÇÃO (FFD) AGOSTO 2023
06030106 - TRANSFERÊNCIAS DE COMPETÊNCIAS - LEI 50/2018	Lei nº. 73/2013, 03 Setembro	TRANSFERÊNCIAS DE COMPETÊNCIAS - LEI 50/2018	600035972	DIRECÇÃO-GERAL DAS AUTARQUIAS LOCAIS	32.556.376,82	57.119,00	32.499.257,82		FUNDO DE FINANCIAMENTO DA DESCENTRALIZAÇÃO (FFD) DEZEMBRO 2023
06030106 - TRANSFERÊNCIAS DE COMPETÊNCIAS - LEI 50/2018	Lei nº. 73/2013, 03 Setembro	TRANSFERÊNCIAS DE COMPETÊNCIAS - LEI 50/2018	600035972	DIRECÇÃO-GERAL DAS AUTARQUIAS LOCAIS	32.556.376,82	10.998,00	32.545.378,82		FFD REFORÇO EDUCAÇÃO - APOIOS ALIMENTARES - DESPACHO Nº 7754-A/2023 - PROCESSAMENTO INTERCALAR
06030106 - TRANSFERÊNCIAS DE COMPETÊNCIAS - LEI 50/2018	Lei nº. 73/2013, 03 Setembro	TRANSFERÊNCIAS DE COMPETÊNCIAS - LEI 50/2018	600035972	DIRECÇÃO-GERAL DAS AUTARQUIAS LOCAIS	32.556.376,82	108.542,00	32.447.834,82		FFD Reforço Educação Despacho n.º 7538-B/2023 - Processamento intercalar
06030106 - TRANSFERÊNCIAS DE COMPETÊNCIAS - LEI 50/2018	Lei nº. 73/2013, 03 Setembro	TRANSFERÊNCIAS DE COMPETÊNCIAS - LEI 50/2018	600035972	DIRECÇÃO-GERAL DAS AUTARQUIAS LOCAIS	32.556.376,82	38.685,00	32.517.691,82		FFD REFORÇO AÇÃO SOCIAL/TRANFERENCIA (ACERTOS)
06030106 - TRANSFERÊNCIAS DE COMPETÊNCIAS - LEI 50/2018	Lei nº. 73/2013, 03 Setembro	TRANSFERÊNCIAS DE COMPETÊNCIAS - LEI 50/2018	600035972	DIRECÇÃO-GERAL DAS AUTARQUIAS LOCAIS	32.556.376,82	770.502,00	31.785.874,82		DUODECIMOS MES DE AGOSTO 2023
06030106 - TRANSFERÊNCIAS DE COMPETÊNCIAS - LEI 50/2018	Lei nº. 73/2013, 03 Setembro	TRANSFERÊNCIAS DE COMPETÊNCIAS - LEI 50/2018	600035972	DIRECÇÃO-GERAL DAS AUTARQUIAS LOCAIS	32.556.376,82		32.556.376,82	5.499,00	
06030106 - TRANSFERÊNCIAS DE COMPETÊNCIAS - LEI 50/2018	Lei nº. 73/2013, 03 Setembro	TRANSFERÊNCIAS DE COMPETÊNCIAS - LEI 50/2018	600035972	DIRECÇÃO-GERAL DAS AUTARQUIAS LOCAIS	32.556.376,82	57.096,00	32.499.280,82		PAGAMENTO DO FUNDO DE FINANCIAMENTO DA DESCENTRALIZAÇÃO (FFD) JULHO 2023
06030106 - TRANSFERÊNCIAS DE COMPETÊNCIAS - LEI 50/2018	Lei nº. 73/2013, 03 Setembro	TRANSFERÊNCIAS DE COMPETÊNCIAS - LEI 50/2018	600035972	DIRECÇÃO-GERAL DAS AUTARQUIAS LOCAIS	32.556.376,82	57.096,00	32.499.280,82		PAGAMENTO DO FUNDO DE FINANCIAMENTO DA DESCENTRALIZAÇÃO (FFD)JUNHO 2023
06030106 - TRANSFERÊNCIAS DE COMPETÊNCIAS - LEI 50/2018	Lei nº. 73/2013, 03 Setembro	TRANSFERÊNCIAS DE COMPETÊNCIAS - LEI 50/2018	600035972	DIRECÇÃO-GERAL DAS AUTARQUIAS LOCAIS	32.556.376,82	57.096,00	32.499.280,82		FUNDO DE FINANCIAMENTO DA DESCENTRALIZAÇÃO (FFD) NOVEMBRO 2023
06030106 - TRANSFERÊNCIAS DE COMPETÊNCIAS - LEI 50/2018	Lei nº. 73/2013, 03 Setembro	TRANSFERÊNCIAS DE COMPETÊNCIAS - LEI 50/2018	600035972	DIRECÇÃO-GERAL DAS AUTARQUIAS LOCAIS	32.556.376,82	49.091,00	32.507.285,82		PAGAMENTO DO FUNDO FINANCIAMENTO DA DESCENTRALIZAÇÃO (FFD) DO MES DE JANEIRO DE 2023
06030106 - TRANSFERÊNCIAS DE COMPETÊNCIAS - LEI 50/2018	Lei nº. 73/2013, 03 Setembro	TRANSFERÊNCIAS DE COMPETÊNCIAS - LEI 50/2018	600035972	DIRECÇÃO-GERAL DAS AUTARQUIAS LOCAIS	32.556.376,82	754.996,00	31.801.380,82		verbas educação - mês de julho 2023
06030106 - TRANSFERÊNCIAS DE COMPETÊNCIAS - LEI 50/2018	Lei nº. 73/2013, 03 Setembro	TRANSFERÊNCIAS DE COMPETÊNCIAS - LEI 50/2018	600035972	DIRECÇÃO-GERAL DAS AUTARQUIAS LOCAIS	32.556.376,82	770.502,00	31.785.874,82		verbas educação - mês de setembro 2023
06030106 - TRANSFERÊNCIAS DE COMPETÊNCIAS - LEI 50/2018	Lei nº. 73/2013, 03 Setembro	TRANSFERÊNCIAS DE COMPETÊNCIAS - LEI 50/2018	600035972	DIRECÇÃO-GERAL DAS AUTARQUIAS LOCAIS	32.556.376,82	57.096,00	32.499.280,82		FUNDO FINANCIAMENTO DA DESCENTRALIZAÇÃO (FFD) SETEMBRO 2023
06030106 - TRANSFERÊNCIAS DE COMPETÊNCIAS - LEI 50/2018	Lei nº. 73/2013, 03 Setembro	TRANSFERÊNCIAS DE COMPETÊNCIAS - LEI 50/2018	600035972	DIRECÇÃO-GERAL DAS AUTARQUIAS LOCAIS	32.556.376,82	50.431,00	32.505.945,82		FUNDO DE FINANCIAMENTO DA DESCENTRALIZAÇÃO (FFD) MAIO 2023
06030106 - TRANSFERÊNCIAS DE COMPETÊNCIAS - LEI 50/2018	Lei nº. 73/2013, 03 Setembro	TRANSFERÊNCIAS DE COMPETÊNCIAS - LEI 50/2018	600086631	INSTITUTO DE GESTÃO FINANCEIRA DA EDUCAÇÃO I P	32.556.376,82	754.996,00	31.801.380,82		Duodécimo mês de junho 2023
06030106 - TRANSFERÊNCIAS DE COMPETÊNCIAS - LEI 50/2018	Lei nº. 73/2013, 03 Setembro	TRANSFERÊNCIAS DE COMPETÊNCIAS - LEI 50/2018	600086631	INSTITUTO DE GESTÃO FINANCEIRA DA EDUCAÇÃO I P	32.556.376,82	554.825,00	32.001.551,82		duodecimos educação
06030106 - TRANSFERÊNCIAS DE COMPETÊNCIAS - LEI 50/2018	Lei nº. 73/2013, 03 Setembro	TRANSFERÊNCIAS DE COMPETÊNCIAS - LEI 50/2018	600086631	INSTITUTO DE GESTÃO FINANCEIRA DA EDUCAÇÃO I P	32.556.376,82	771.173,00	31.785.203,82		duodecimos educação - mês de dezembro 2023
06030106 - TRANSFERÊNCIAS DE COMPETÊNCIAS - LEI 50/2018	Lei nº. 73/2013, 03 Setembro	TRANSFERÊNCIAS DE COMPETÊNCIAS - LEI 50/2018	600086631	INSTITUTO DE GESTÃO FINANCEIRA DA EDUCAÇÃO I P	32.556.376,82	162.882,00	32.393.494,82		duodecimos março 2023
06030106 - TRANSFERÊNCIAS DE COMPETÊNCIAS - LEI 50/2018	Lei nº. 73/2013, 03 Setembro	TRANSFERÊNCIAS DE COMPETÊNCIAS - LEI 50/2018	600086631	INSTITUTO DE GESTÃO FINANCEIRA DA EDUCAÇÃO I P	32.556.376,82	162.882,00	32.393.494,82		Duodécimos mês de abril 2023
06030106 - TRANSFERÊNCIAS DE COMPETÊNCIAS - LEI 50/2018	Lei nº. 73/2013, 03 Setembro	TRANSFERÊNCIAS DE COMPETÊNCIAS - LEI 50/2018	600086631	INSTITUTO DE GESTÃO FINANCEIRA DA EDUCAÇÃO I P	32.556.376,82	162.882,00	32.393.494,82		DUODÉCIMOS MÊS DE FEVEREIRO 2023
06030106 - TRANSFERÊNCIAS DE COMPETÊNCIAS - LEI 50/2018	Lei nº. 73/2013, 03 Setembro	TRANSFERÊNCIAS DE COMPETÊNCIAS - LEI 50/2018	600086631	INSTITUTO DE GESTÃO FINANCEIRA DA EDUCAÇÃO I P	32.556.376,82	162.882,00	32.393.494,82		duodecimos mês de janeiro 2023

VISUALIZAR REGISTOS S/ EXECUÇÃO : S

Tipo de receita	Disposições legais	Finalidade	Entidade financiadora		Receita Prevista	Receita recebida	Receita prevista e não recebida	Devolução de transf. / subs. ocorrida no exercício	Observações
			NIF	Nome / Designação					
	[1]	[2]		[3]	[4]	[5]	[6]=[4]-[5]	[7]	[8]
06030106 - TRANSFERÊNCIAS DE COMPETÊNCIAS - LEI 50/2018	Lei nº. 73/2013, 03 Setembro	TRANSFERÊNCIAS DE COMPETÊNCIAS - LEI 50/2018	600086631	INSTITUTO DE GESTÃO FINANCEIRA DA EDUCAÇÃO I P	32.556.376,82	493.683,50	32.062.693,32		pessoal não docente - janeiro 2023
06030106 - TRANSFERÊNCIAS DE COMPETÊNCIAS - LEI 50/2018	Lei nº. 73/2013, 03 Setembro	TRANSFERÊNCIAS DE COMPETÊNCIAS - LEI 50/2018	600086631	INSTITUTO DE GESTÃO FINANCEIRA DA EDUCAÇÃO I P	32.556.376,82	165.552,00	32.390.824,82		Acerto do 1º trimeste (PND e AAAF)
06030106 - TRANSFERÊNCIAS DE COMPETÊNCIAS - LEI 50/2018	Lei nº. 73/2013, 03 Setembro	TRANSFERÊNCIAS DE COMPETÊNCIAS - LEI 50/2018	600086631	INSTITUTO DE GESTÃO FINANCEIRA DA EDUCAÇÃO I P	32.556.376,82	493.683,50	32.062.693,32		verba pessoal não docente - março 2023
06030106 - TRANSFERÊNCIAS DE COMPETÊNCIAS - LEI 50/2018	Lei nº. 73/2013, 03 Setembro	TRANSFERÊNCIAS DE COMPETÊNCIAS - LEI 50/2018	600086631	INSTITUTO DE GESTÃO FINANCEIRA DA EDUCAÇÃO I P	32.556.376,82	721.853,50	31.834.523,32		verba pessoal nao docente - mês de abril 2023
06030106 - TRANSFERÊNCIAS DE COMPETÊNCIAS - LEI 50/2018	Lei nº. 73/2013, 03 Setembro	TRANSFERÊNCIAS DE COMPETÊNCIAS - LEI 50/2018	600086631	INSTITUTO DE GESTÃO FINANCEIRA DA EDUCAÇÃO I P	32.556.376,82	216.288,00	32.340.088,82		verbas educação
06030106 - TRANSFERÊNCIAS DE COMPETÊNCIAS - LEI 50/2018	Lei nº. 73/2013, 03 Setembro	TRANSFERÊNCIAS DE COMPETÊNCIAS - LEI 50/2018	600086631	INSTITUTO DE GESTÃO FINANCEIRA DA EDUCAÇÃO I P	32.556.376,82	754.996,00	31.801.380,82		verbas educação - mês de maio 2023
06030106 - TRANSFERÊNCIAS DE COMPETÊNCIAS - LEI 50/2018	Lei nº. 73/2013, 03 Setembro	TRANSFERÊNCIAS DE COMPETÊNCIAS - LEI 50/2018	600086631	INSTITUTO DE GESTÃO FINANCEIRA DA EDUCAÇÃO I P	32.556.376,82	493.683,50	32.062.693,32		VERBA DE PESSOAL NÃO DOCENTE - FEVEREIRO 2023
06030107 - PARTICIPAÇÃO NO IVA - ART 26º A DA LEI Nº73/2013	Lei nº. 73/2013, 03 Setembro	Repartição dos recursos públicos entre o Estado e os Municípios	600035972	DIRECÇÃO-GERAL DAS AUTARQUIAS LOCAIS	32.556.376,82	34.348,00	32.522.028,82		TRANSFERENCIA ORÇAMENTAL - PIVA
06030107 - PARTICIPAÇÃO NO IVA - ART 26º A DA LEI Nº73/2013	Lei nº. 73/2013, 03 Setembro	Repartição dos recursos públicos entre o Estado e os Municípios	600035972	DIRECÇÃO-GERAL DAS AUTARQUIAS LOCAIS	32.556.376,82	34.348,00	32.522.028,82		TRANSFERENCIA ORCAMENTAL DO ESTADO
06030107 - PARTICIPAÇÃO NO IVA - ART 26º A DA LEI Nº73/2013	Lei nº. 73/2013, 03 Setembro	Repartição dos recursos públicos entre o Estado e os Municípios	600035972	DIRECÇÃO-GERAL DAS AUTARQUIAS LOCAIS	32.556.376,82	343.484,80	32.212.892,02		TRANSFERENCIA ORÇAMENTAL DO ESTADO
0603060102 - NORTE 2020	Lei nº. 73/2013, 03 Setembro	Estado - Participação comunitária em projetos cofinanciados	508144663	INSTITUTO FINANCEIRO DESENVOLVIMENTO REGIONAL, IP	32.556.376,82		32.556.376,82	19.786,14	
0603060102 - NORTE 2020	Lei nº. 73/2013, 03 Setembro	Estado - Participação comunitária em projetos cofinanciados	508144663	INSTITUTO FINANCEIRO DESENVOLVIMENTO REGIONAL, IP	32.556.376,82	17.612,42	32.538.764,40		POCI-07-62G4-FEDER-181461-REABILITAÇÃO DA REDE HIDROGRÁFICA-15% DE ADIAMENTO
0603060102 - NORTE 2020	Lei nº. 73/2013, 03 Setembro	Estado - Participação comunitária em projetos cofinanciados	508144663	INSTITUTO FINANCEIRO DESENVOLVIMENTO REGIONAL, IP	32.556.376,82	19.786,14	32.536.590,68		EA-04-0000-FEDER-180797-TRAL GAZEBS BID-PEDIDO PAGAMENTO Nº6
0603060102 - NORTE 2020	Lei nº. 73/2013, 03 Setembro	Estado - Participação comunitária em projetos cofinanciados	508144663	INSTITUTO FINANCEIRO DESENVOLVIMENTO REGIONAL, IP	32.556.376,82	13.607,18	32.542.769,64		NORTE-06-3928-FEDER-000019-MARKETING - COMUNICAÇÃO E INTERNACIONALIZAÇÃO - RELATORIO INTERMEDIO E RE
0603060102 - NORTE 2020	Lei nº. 73/2013, 03 Setembro	Estado - Participação comunitária em projetos cofinanciados	508144663	INSTITUTO FINANCEIRO DESENVOLVIMENTO REGIONAL, IP	32.556.376,82	53.858,34	32.502.518,48		NORTE-06-3928-FEDER-000021-ENO GASTRONOMIA - SABORES, OFERTAS E CONHECIMENTO - PRESTAÇÃO DE SERVIÇOS
0603060102 - NORTE 2020	Lei nº. 73/2013, 03 Setembro	Estado - Participação comunitária em projetos cofinanciados	508144663	INSTITUTO FINANCEIRO DESENVOLVIMENTO REGIONAL, IP	32.556.376,82	5.000,00	32.551.376,82		NORTE-06-3928-FEDER-000235 - Viana do Castelo - Cidade Europeia do Desporto.
0603060102 - NORTE 2020	Lei nº. 73/2013, 03 Setembro	Estado - Participação comunitária em projetos cofinanciados	508144663	INSTITUTO FINANCEIRO DESENVOLVIMENTO REGIONAL, IP	32.556.376,82	21.171,37	32.535.205,45		NORTE-06-3928-FEDER-000235-VIANA DO CASTELO-CIDADE EUROPEIA DO DESPORTO- MATERIAIS PROMOCIONAIS - PE
0603060102 - NORTE 2020	Lei nº. 73/2013, 03 Setembro	Estado - Participação comunitária em projetos cofinanciados	508144663	INSTITUTO FINANCEIRO DESENVOLVIMENTO REGIONAL, IP	32.556.376,82	18.609,90	32.537.766,92		NORTE-06-3928-FEDER-000235-VIANA DO CASTELO-CIDADE EUROPEIA DO DESPORTO-AÇÕES PREPARATÓRIAS-PP Nº7
0603060102 - NORTE 2020	Lei nº. 73/2013, 03 Setembro	Estado - Participação comunitária em projetos cofinanciados	508144663	INSTITUTO FINANCEIRO DESENVOLVIMENTO REGIONAL, IP	32.556.376,82	9.095,85	32.547.280,97		NORTE-06-3928-FEDER-000235-VIANA DO CASTELO-CIDADE EUROPEIA DO DESPORTO-CONCEÇÃO E IMPLEMENTAÇÃO DE
0603060102 - NORTE 2020	Lei nº. 73/2013, 03 Setembro	Estado - Participação comunitária em projetos cofinanciados	508144663	INSTITUTO FINANCEIRO DESENVOLVIMENTO REGIONAL, IP	32.556.376,82	9.095,85	32.547.280,97		NORTE-06-3928-FEDER-000235-VIANA DO CASTELO-CIDADE EUROPEIA DO DESPORTO-CONCEÇÃO E IMPLEMENTAÇÃO DE
0603060102 - NORTE 2020	Lei nº. 73/2013, 03 Setembro	Estado - Participação comunitária em projetos cofinanciados	508144663	INSTITUTO FINANCEIRO DESENVOLVIMENTO REGIONAL, IP	32.556.376,82	12.776,01	32.543.600,81		NORTE-06-3928-FEDER-000235-VIANA DO CASTELO-CIDADE EUROPEIA DO DESPORTO-PRODUÇÃO DE MATERIAIS DE COM

VISUALIZAR REGISTOS S/ EXECUÇÃO : S

Tipo de receita	Disposições legais [1]	Finalidade [2]	Entidade financiadora NIF	Entidade financiadora Nome / Designação [3]	Receita Prevista [4]	Receita recebida [5]	Receita prevista e não recebida [6]=[4]-[5]	Devolução de transf. / subs. ocorrida no exercício [7]	Observações [8]
0603060102 - NORTE 2020	Lei nº. 73/2013, 03 Setembro	Estado - Participação comunitária em projetos cofinanciados	508144663	INSTITUTO FINANCEIRO DESENVOLVIMENTO REGIONAL, IP	32.556.376,82	13.547,43	32.542.829,39		NORTE-07-5141-FEDER-000786 - Valorização Turística e Promoção de estilos de vida saudável no Patrimó
0603060102 - NORTE 2020	Lei nº. 73/2013, 03 Setembro	Estado - Participação comunitária em projetos cofinanciados	508144663	INSTITUTO FINANCEIRO DESENVOLVIMENTO REGIONAL, IP	32.556.376,82	7.133,88	32.549.242,94		NORTE-07-5141-FEDER-000786 - VALORIZAÇÃO TURÍSTICA E PROMOÇÃO DE ESTILOS DE VIDA SAUDÁVEL NO PATRIMÓ
0603060102 - NORTE 2020	Lei nº. 73/2013, 03 Setembro	Estado - Participação comunitária em projetos cofinanciados	508144663	INSTITUTO FINANCEIRO DESENVOLVIMENTO REGIONAL, IP	32.556.376,82	7.674,35	32.548.702,47		NORTE-07-5141-FEDER-000786 - VALORIZAÇÃO TURÍSTICA E PROMOÇÃO DE ESTILOS DE VIDA SAUDÁVEL NO PATRIMÓ
0603060102 - NORTE 2020	Lei nº. 73/2013, 03 Setembro	Estado - Participação comunitária em projetos cofinanciados	508144663	INSTITUTO FINANCEIRO DESENVOLVIMENTO REGIONAL, IP	32.556.376,82	3.125,64	32.553.251,18		NORTE-07-5141-FEDER-000786 - VALORIZAÇÃO TURÍSTICA E PROMOÇÃO DE ESTILOS DE VIDA SAUDÁVEL NO PATRIMÓ
0603060102 - NORTE 2020	Lei nº. 73/2013, 03 Setembro	Estado - Participação comunitária em projetos cofinanciados	508144663	INSTITUTO FINANCEIRO DESENVOLVIMENTO REGIONAL, IP	32.556.376,82	104.910,08	32.451.466,74		NORTE-07-5141-FEDER-000786-VALORIZAÇÃO TURÍSTICA E PROMOÇÃO DE ESTILOS DE VIDA SAUDÁVEL NO PATRIMÓNI
0603060102 - NORTE 2020	Lei nº. 73/2013, 03 Setembro	Estado - Participação comunitária em projetos cofinanciados	508144663	INSTITUTO FINANCEIRO DESENVOLVIMENTO REGIONAL, IP	32.556.376,82	7.133,88	32.549.242,94		NORTE-07-5141-FEDER-000786-VALORIZAÇÃO TURÍSTICA E PROMOÇÃO DE ESTILOS DE VIDA SAUDÁVEL NO PATRIMÓNI
0603060102 - NORTE 2020	Lei nº. 73/2013, 03 Setembro	Estado - Participação comunitária em projetos cofinanciados	508144663	INSTITUTO FINANCEIRO DESENVOLVIMENTO REGIONAL, IP	32.556.376,82	8.528,52	32.547.848,30		NORTE-07-5141-FEDER-000786-VALORIZAÇÃO TURÍSTICA E PROMOÇÃO DE ESTILOS DE VIDA SAUDÁVEL NO PATRIMÓNI
0603060102 - NORTE 2020	Lei nº. 73/2013, 03 Setembro	Estado - Participação comunitária em projetos cofinanciados	508144663	INSTITUTO FINANCEIRO DESENVOLVIMENTO REGIONAL, IP	32.556.376,82	39.034,25	32.517.342,57		NORTE-09-0550-FEDER-000145-E-GOV ALTO MINHO 2020 VCT 3ª FASE - AQUISIÇÃO DE EQUIPAMENTO INFORMÁTICO
0603060102 - NORTE 2020	Lei nº. 73/2013, 03 Setembro	Estado - Participação comunitária em projetos cofinanciados	508144663	INSTITUTO FINANCEIRO DESENVOLVIMENTO REGIONAL, IP	32.556.376,82	4.749,99	32.551.626,83		NORTE-09-0550-FEDER-000145-E-GOV ALTO MINHO 2020 VCT 3ª FASE - DIGITALIZAÇÃO DE PUBLICAÇÃO - BESTANT
0603060102 - NORTE 2020	Lei nº. 73/2013, 03 Setembro	Estado - Participação comunitária em projetos cofinanciados	508144663	INSTITUTO FINANCEIRO DESENVOLVIMENTO REGIONAL, IP	32.556.376,82	1.182,25	32.555.194,57		NORTE-09-0550-FEDER-000145-E-GOV ALTO MINHO 202-MUNICIPIO DE VIANA DO CASTELO 3ª FASE - WEBSITE REST
0603060102 - NORTE 2020	Lei nº. 73/2013, 03 Setembro	Estado - Participação comunitária em projetos cofinanciados	508144663	INSTITUTO FINANCEIRO DESENVOLVIMENTO REGIONAL, IP	32.556.376,82	18.561,68	32.537.815,14		NORTE-09-0550-FEDR-000145-E-GOV ALTO MINHO 2020 VCT 3ª FASE - MEGA DIGITALIZADORA A2 - PEDIDO 23
0603060102 - NORTE 2020	Lei nº. 73/2013, 03 Setembro	Estado - Participação comunitária em projetos cofinanciados	508144663	INSTITUTO FINANCEIRO DESENVOLVIMENTO REGIONAL, IP	32.556.376,82	6.999,32	32.549.377,50		POCI-07-62G4-FEDER-181461-Reabilitação da Rede Hidrográfica - Acompanhamento Técnico de Obra - Aço
0603060102 - NORTE 2020	Lei nº. 73/2013, 03 Setembro	Estado - Participação comunitária em projetos cofinanciados	508144663	INSTITUTO FINANCEIRO DESENVOLVIMENTO REGIONAL, IP	32.556.376,82	17.527,50	32.538.849,32		POCI-07-62G4-FEDER-181461-REABILITAÇÃO DA REDE HIDROGRÁFICA - ELABORAÇÃO DO PROJETO DE EXECUÇÃO DA M
0603060102 - NORTE 2020	Lei nº. 73/2013, 03 Setembro	Estado - Participação comunitária em projetos cofinanciados	508144663	INSTITUTO FINANCEIRO DESENVOLVIMENTO REGIONAL, IP	32.556.376,82	29.451,05	32.526.925,77		POCI-07-62G4-FEDER-181593-REABORIZAÇÃO DE ESPAÇOS VERDES - VIANA DO CASTELO - AMI 154DE ADIANTAMENT
0603060103 - POCTEP	Lei nº. 73/2013, 03 Setembro	Estado - Participação comunitária em projetos cofinanciados	508144663	INSTITUTO FINANCEIRO DESENVOLVIMENTO REGIONAL, IP	32.556.376,82	30.745,42	32.525.631,40		05838-FRONTEIRA ESQUECIDA-1-E-PEDIDO DE PAGAMENTO Nº4
0603060103 - POCTEP	Lei nº. 73/2013, 03 Setembro	Estado - Participação comunitária em projetos cofinanciados	508144663	INSTITUTO FINANCEIRO DESENVOLVIMENTO REGIONAL, IP	32.556.376,82	9.100,29	32.547.276,53		0725-NOR-WATER-LF - PEDIDO Nº3

VISUALIZAR REGISTOS S/ EXECUÇÃO : S

Tipo de receita	Disposições legais	Finalidade	Entidade financiadora		Receita Prevista	Receita recebida	Receita prevista e não recebida	Devolução de transf. / subs. ocorrida no exercício	Observações
			NIF	Nome / Designação					
	[1]	[2]	[3]		[4]	[5]	[6]=[4]-[5]	[7]	[8]
0603060103 - POCTEP	Lei nº. 73/2013, 03 Setembro	Estado - Participação comunitária em projetos cofinanciados	508144663	INSTITUTO FINANCEIRO DESENVOLVIMENTO REGIONAL, IP	32.556.376,82	7.945,48	32.548.431,34		CANDIDATURA 0538_Fronteira esquecida_I_E-Pedido de Pagamento nº 5
0603060199 - OUTROS	Lei nº. 73/2013, 03 Setembro	Estado - Participação comunitária em projetos cofinanciados	510342647	INSTITUTO DA CONSERVAÇÃO DA NATUREZA E DAS FLORESTAS,IP	32.556.376,82	4.944,00	32.551.432,82		AVISO 3/2023 ICNF-DBEAC-0317 - EXTRATO DE 14/12/2023
0603060199 - OUTROS	Lei nº. 73/2013, 03 Setembro	Estado - Participação comunitária em projetos cofinanciados	510342647	INSTITUTO DA CONSERVAÇÃO DA NATUREZA E DAS FLORESTAS,IP	32.556.376,82	3.700,00	32.552.676,82		candidatura AVISO 1/2023 ICNF-DBEAC-0064 - EXTRATO CGD 28/12/2023
0603060199 - OUTROS	Lei nº. 73/2013, 03 Setembro	Estado - Participação comunitária em projetos cofinanciados	510342647	INSTITUTO DA CONSERVAÇÃO DA NATUREZA E DAS FLORESTAS,IP	32.556.376,82	186,00	32.556.190,82		candidatura AVISO 4/2023 ICNF-DBEAC-0285 - EXTRATO DE 18/12/2023
0603060199 - OUTROS	Lei nº. 73/2013, 03 Setembro	Estado - Participação comunitária em projetos cofinanciados	510342647	INSTITUTO DA CONSERVAÇÃO DA NATUREZA E DAS FLORESTAS,IP	32.556.376,82	1.939,40	32.554.437,42		EXTRATO CGD 27/12/2023
0603060199 - OUTROS	Lei nº. 73/2013, 03 Setembro	Estado - Participação comunitária em projetos cofinanciados	BE0672.423.992	EIT FOOD IVZW C/O	32.556.376,82	1.500,00	32.554.876,82		MINANTE WATERMILL FINANCIADA PELO EIT FOOD
0603060199 - OUTROS	Lei nº. 73/2013, 03 Setembro	Estado - Participação comunitária em projetos cofinanciados	BE0672.423.992	EIT FOOD IVZW C/O	32.556.376,82	2.490,00	32.553.886,82		MINANTE WATERMILL FINANCIADA PELO EIT FOOD- ADIANTAMENTO DE 30% DA VERBA APROVADA
0603060202 - POISE	Lei nº. 73/2013, 03 Setembro	Estado - Participação comunitária em projetos cofinanciados	504987682	INSTITUTO DE GESTAO FUNDO SOCIAL EUROPEU	32.556.376,82	31.768,92	32.524.607,90		POISE-03-4233-FSE-000101 - PROJETO DE MEDIADORES MINICIPAIS E INTERCULTURAIS - SALDO FINAL
0603060203 - NORTE 2020	Lei nº. 73/2013, 03 Setembro	Estado - Participação comunitária em projetos cofinanciados	504987682	INSTITUTO DE GESTAO FUNDO SOCIAL EUROPEU	32.556.376,82	17.339,14	32.539.037,68		POISE-03-4233-FSE-000101-PROJETO DE MEDIADORES MUNICIPAIS E INTERCULTURAIS
0603060203 - NORTE 2020	Lei nº. 73/2013, 03 Setembro	Estado - Participação comunitária em projetos cofinanciados	504987682	INSTITUTO DE GESTAO FUNDO SOCIAL EUROPEU	32.556.376,82	16.606,55	32.539.770,27		norte-09-5762-fse-000050-Capacitação Administração publica - Cadastro - REEMBOLSO 5
0603060203 - NORTE 2020	Lei nº. 73/2013, 03 Setembro	Estado - Participação comunitária em projetos cofinanciados	504987682	INSTITUTO DE GESTAO FUNDO SOCIAL EUROPEU	32.556.376,82	4.260,83	32.552.115,99		NORTE-09-5762-FSE-000050-CAPACITAÇÃO ADMINISTRAÇÃO PUBLICA - CADASTRO SIMPLIFICADO
0603060203 - NORTE 2020	Lei nº. 73/2013, 03 Setembro	Estado - Participação comunitária em projetos cofinanciados	504987682	INSTITUTO DE GESTAO FUNDO SOCIAL EUROPEU	32.556.376,82	26.136,84	32.530.239,98		NORTE-09-5762-FSE-000050-CAPACITAÇÃO ADMINISTRAÇÃO PUBLICA - CADASTRO-R1/2023
0603060299 - OUTROS	Lei nº. 73/2013, 03 Setembro	Estado - Participação comunitária em projetos cofinanciados	508666236	TURISMO DE PORTUGAL, IP	32.556.376,82	9.643,20	32.546.733,62		P026819 - VILAS E ALDEIAS EQUESTRES ENTRE ARGA E LIMA - PAGAMENTO Nº4
0603060401 - MAR 2020	Lei nº. 73/2013, 03 Setembro	Estado - Participação comunitária em projetos cofinanciados	500957584	IFAP - INSTITUTO DE FINANCIAMENTO DA AGRICULTURA E PESCAS,IP	32.556.376,82	54.520,73	32.501.856,09		MAR-04.03.01-FLAMP-0590 - VIDAS DE MAR, VOCAÇÃO MARÍTIMA E PATRIMÓNIO - Beneficiação Salas do MAD -
06030606 - PRR	Lei nº. 73/2013, 03 Setembro	12/C16-I02/2023-5374 - BAIRRO COMERCIAL DIGITAL DE VIANA DO CASTELO	501373357	IAPMEI - AGÊNCIA PARA A COMPETIVIDADE E INOVAÇÃO, I.P.	32.556.376,82	121.546,96	32.434.829,86		12/C16-I02/2023-5374 - BAIRRO COMERCIAL DIGITAL DE VIANA DO CASTELO - ADIANTAMENTE 23%
06030702 - FAMI	Lei nº. 73/2013, 03 Setembro	PROJETO PT/2020/FAMI/610, VERBA DO 2º ADIANTAMENTO RELATIVO A REPROGRAMAÇÃO 2023	508398534	ALTO COMISSARIADO PARA AS MIGRAÇOES	32.556.376,82	10.528,15	32.545.848,67		PROJETO PT/2020/FAMI/610, VERBA DO 2º ADIANTAMENTO RELATIVO A REPROGRAMAÇÃO 2023
06030799 - OUTROS	Lei nº. 73/2013, 03 Setembro	FINANCIAM. NO ÂMBITO DO PROJETO GREW (GENDER EQUALITY AND RESPOSABILITY WATERSPORTS	32391251900044	COMITE REG. OLYMP. ET SPORTIF DES PAYS DE LA LOIRE	32.556.376,82	3.920,00	32.552.456,82		EXTRATO CGD 28/12/2023 TRANSF. FINANCIAM. NO ÂMBITO DO PROJETO GREW (GENDER EQUALITY AND RESPOSABILI
06030799 - OUTROS	Lei nº. 73/2013, 03 Setembro	FINANCIAMENTO NO AMBITO DO PROJETO GREW (GENDER EQUALITY AND RESPONSABILITY WATERSPORTS)	32391251900044	COMITE REG. OLYMP. ET SPORTIF DES PAYS DE LA LOIRE	32.556.376,82	3.920,00	32.552.456,82		TRANSFERENCIA DE FINANCIAMENTO NO AMBITO DO PROJETO GREW (GENDER EQUALITY AND RESPONSABILITY WATERSP
06030799 - OUTROS	Lei nº. 73/2013, 03 Setembro	FINANCIAMENTO NO AMBITO DO PROJETO GREW (GENDER EQUALITY AND RESPONSABILITY WATERSPORTS)	32391251900044	COMITE REG. OLYMP. ET SPORTIF DES PAYS DE LA LOIRE	32.556.376,82	872,40	32.555.504,42		TRANFERENCIA DE FINANCIAMENTO NO AMBITO DO PROJETO GREW (GENDER EQUALITY AND RESPONSABILITY WATERSPO

VISUALIZAR REGISTOS S/ EXCLUÍDOS : S

Tipo de receita	Disposições legais [1]	Finalidade [2]	Entidade financiadora NIF	Entidade financiadora Nome / Designação [3]	Receita Prevista [4]	Receita recebida [5]	Receita prevista e não recebida [6]=[4]-[5]	Devolução de transf. / subs. ocorrida no exercício [7]	Observações [8]
06030799 - OUTROS	Lei nº. 73/2013, 03 Setembro	SUBSIDIO - EXTRATO 25/08/2023	500957584	IFAP - INSTITUTO DE FINANCIAMENTO DA AGRICULTURA E PESCAS,IP	32.556.376,82	58.566,55	32.497.810,27		SUBSIDIO - EXTRATO 25/08/2023
06030799 - OUTROS	Lei nº. 73/2013, 03 Setembro	COMPARTICIPAÇÕES Encerramento de contas - Proc. n.º 010/CEI+/21	501442600	INSTITUTO DO EMPREGO E FORMAÇÃO PROFISSIONAL	32.556.376,82	4.672,50	32.551.704,32		Encerramento de contas - Proc. n.º 010/CEI+/21
06030799 - OUTROS	Lei nº. 73/2013, 03 Setembro	COMPARTICIPAÇÕES Proc. n.º 032/CEI+/22	501442600	INSTITUTO DO EMPREGO E FORMAÇÃO PROFISSIONAL	32.556.376,82	1.872,23	32.554.504,59		Proc. n.º 032/CEI+/22
06030799 - OUTROS	Lei nº. 73/2013, 03 Setembro	COMPARTICIPAÇÕES	503596744	FUNDAÇÃO DO DESPORTO	32.556.376,82	11.500,00	32.544.876,82		FUNDAÇÃO DESPORTO
06030799 - OUTROS	Lei nº. 73/2013, 03 Setembro	COMPARTICIPAÇÕES APOIO FINANCEIRO À REALIZAÇÃO DA CIDADE EUROPEIA DO DESPORTO	510089226	INSTITUTO PORTUGUÊS DO DESPORTO E JUVENTUDE - IPDJ	32.556.376,82	130.000,00	32.426.376,82		VERBA REFERENTE AO APOIO FINANCEIRO À REALIZAÇÃO DA CIDADE EUROPEIA DO DESPORTO
06030799 - OUTROS	Lei nº. 73/2013, 03 Setembro	verbas educação - mês de setembro 2023	600035972	DIRECÇÃO-GERAL DAS AUTARQUIAS LOCAIS	32.556.376,82	770.502,00	31.785.874,82		verbas educação - mês de setembro 2023
06030799 - OUTROS	Lei nº. 73/2013, 03 Setembro	verbas educação - mês de setembro 2023	600035972	DIRECÇÃO-GERAL DAS AUTARQUIAS LOCAIS	32.556.376,82		32.556.376,82	770.502,00	
06030799 - OUTROS	Lei nº. 73/2013, 03 Setembro	COMPARTICIPAÇÕES AUTORIDADE NACIONAL DE PROTECÇÃO CIVIL	600082490	AUTORIDADE NACIONAL EMERGENCIA PROTEÇÃO CIVIL (CDOS VIANA CASTELO)	32.556.376,82	1.993,78	32.554.383,04		COMBUSTIVEL OUTUBRO 2023
06030799 - OUTROS	Lei nº. 73/2013, 03 Setembro	COMPARTICIPAÇÕES AUTORIDADE NACIONAL DE PROTECÇÃO CIVIL	600082490	AUTORIDADE NACIONAL EMERGENCIA PROTEÇÃO CIVIL (CDOS VIANA CASTELO)	32.556.376,82	1.598,82	32.554.778,00		COMBUSTIVEL AGOSTO 2023
06030799 - OUTROS	Lei nº. 73/2013, 03 Setembro	COMPARTICIPAÇÕES AUTORIDADE NACIONAL DE PROTECÇÃO CIVIL	600082490	AUTORIDADE NACIONAL EMERGENCIA PROTEÇÃO CIVIL (CDOS VIANA CASTELO)	32.556.376,82	1.230,31	32.555.146,51		combustivel setembro 2023
06030799 - OUTROS	Lei nº. 73/2013, 03 Setembro	COMPARTICIPAÇÕES AUTORIDADE NACIONAL DE PROTECÇÃO CIVIL	600082490	AUTORIDADE NACIONAL EMERGENCIA PROTEÇÃO CIVIL (CDOS VIANA CASTELO)	32.556.376,82	145,54	32.556.231,28		PAGAMENTO - RECALCULO DEIR 2022 (15 DE MAIO A 15 DE OUTUBRO)
06030799 - OUTROS	Lei nº. 73/2013, 03 Setembro	COMPARTICIPAÇÕES AUTORIDADE NACIONAL DE PROTECÇÃO CIVIL	600082490	AUTORIDADE NACIONAL EMERGENCIA PROTEÇÃO CIVIL (CDOS VIANA CASTELO)	32.556.376,82	1.247,72	32.555.129,10		PAGAMENTO DE SUBSIDIO DE COMBUSTIVEIS - MES DE OUTUBRO DE 2022
06030799 - OUTROS	Lei nº. 73/2013, 03 Setembro	COMPARTICIPAÇÕES AUTORIDADE NACIONAL DE PROTECÇÃO CIVIL	600082490	AUTORIDADE NACIONAL EMERGENCIA PROTEÇÃO CIVIL (CDOS VIANA CASTELO)	32.556.376,82	1.329,99	32.555.046,83		PAGAMENTO DE SUBSIDIO DE COMBUSTIVEIS MES DE AGOSTO DE 2022
06030799 - OUTROS	Lei nº. 73/2013, 03 Setembro	COMPARTICIPAÇÕES AUTORIDADE NACIONAL DE PROTECÇÃO CIVIL	600082490	AUTORIDADE NACIONAL EMERGENCIA PROTEÇÃO CIVIL (CDOS VIANA CASTELO)	32.556.376,82	3.787,42	32.552.589,40		PAGAMENTO DE SUBSIDIO DE COMBUSTIVEIS MES DE JULHO 2022
06030799 - OUTROS	Lei nº. 73/2013, 03 Setembro	COMPARTICIPAÇÕES AUTORIDADE NACIONAL DE PROTECÇÃO CIVIL	600082490	AUTORIDADE NACIONAL EMERGENCIA PROTEÇÃO CIVIL (CDOS VIANA CASTELO)	32.556.376,82	1.440,27	32.554.936,55		PAGAMENTO DE SUBSIDIO DE COMBUSTIVEIS MES DE NOVEMBRO 2022
06030799 - OUTROS	Lei nº. 73/2013, 03 Setembro	COMPARTICIPAÇÕES AUTORIDADE NACIONAL DE PROTECÇÃO CIVIL	600082490	AUTORIDADE NACIONAL EMERGENCIA PROTEÇÃO CIVIL (CDOS VIANA CASTELO)	32.556.376,82	1.337,53	32.555.039,29		PAGAMENTO DE SUBSIDIO DE COMBUSTIVEIS MES DE SETEMBRO DE 2022
06030799 - OUTROS	Lei nº. 73/2013, 03 Setembro	COMPARTICIPAÇÕES AUTORIDADE NACIONAL DE PROTECÇÃO CIVIL	600082490	AUTORIDADE NACIONAL EMERGENCIA PROTEÇÃO CIVIL (CDOS VIANA CASTELO)	32.556.376,82	864,50	32.555.512,32		PAGAMENTO DESPESAS EXTRAORDINARIAS -ALIMENTAÇÃO
06030799 - OUTROS	Lei nº. 73/2013, 03 Setembro	COMPARTICIPAÇÕES AUTORIDADE NACIONAL DE PROTECÇÃO CIVIL	600082490	AUTORIDADE NACIONAL EMERGENCIA PROTEÇÃO CIVIL (CDOS VIANA CASTELO)	32.556.376,82	1.122,80	32.555.254,02		PAGAMENTO SUBSIDIO COMBUSTIVEIS - DESPESAS EXTRAORDINARIAS DE 1 A 30 DE MAIO 2023
06030799 - OUTROS	Lei nº. 73/2013, 03 Setembro	COMPARTICIPAÇÕES AUTORIDADE NACIONAL DE PROTECÇÃO CIVIL	600082490	AUTORIDADE NACIONAL EMERGENCIA PROTEÇÃO CIVIL (CDOS VIANA CASTELO)	32.556.376,82	1.748,95	32.554.627,87		PAGAMENTO SUBSIDIO DE COMBUSTIVEIS - DESPESAS EXTRAORDINARIAS DE 1 A 3 DE JULHO 2023
06030799 - OUTROS	Lei nº. 73/2013, 03 Setembro	COMPARTICIPAÇÕES AUTORIDADE NACIONAL DE PROTECÇÃO CIVIL	600082490	AUTORIDADE NACIONAL EMERGENCIA PROTEÇÃO CIVIL (CDOS VIANA CASTELO)	32.556.376,82	905,48	32.555.471,34		PAGAMENTO SUBSIDIO DE COMBUSTIVEIS - DESPESAS EXTRAORDINARIAS DE 1 A 30 DE JUNHO 2023
06030799 - OUTROS	Lei nº. 73/2013, 03 Setembro	COMPARTICIPAÇÕES AUTORIDADE NACIONAL DE PROTECÇÃO CIVIL	600082490	AUTORIDADE NACIONAL EMERGENCIA PROTEÇÃO CIVIL (CDOS VIANA CASTELO)	32.556.376,82	438,44	32.555.938,38		PAGAMENTO SUBSIDIO DE COMBUSTIVEL - DESPESAS EXTRAORDINÁRIAS DE 15 A 30 DE ABRIL 2023

VISUALIZAR REGISTOS S/ EXECUÇÃO : S

Tipo de receita	Disposições legais	Finalidade	Entidade financiadora		Receita Prevista	Receita recebida	Receita prevista e não recebida	Devolução de transf. / subs. ocorrida no exercício	Observações
			NIF	Nome / Designação					
	[1]	[2]		[3]	[4]	[5]	[6]=[4]-[5]	[7]	[8]
06030799 - OUTROS	Lei nº. 73/2013, 03 Setembro	COMPARTICIPAÇÕES AUTORIDADE NACIONAL DE PROTECÇÃO CIVIL	600082490	AUTORIDADE NACIONAL EMERGENCIA PROTEÇÃO CIVIL (CDOS VIANA CASTELO)	32.556.376,82	1.492,00	32.554.884,82		PAGAMENTO-DECIR 2022 MES DE OUTUBRO-REPARAÇÃO DE VEICULOS-CBS 1601
06030799 - OUTROS	Lei nº. 73/2013, 03 Setembro	COMPARTICIPAÇÕES AUTORIDADE NACIONAL DE PROTECÇÃO CIVIL	600082490	AUTORIDADE NACIONAL EMERGENCIA PROTEÇÃO CIVIL (CDOS VIANA CASTELO)	32.556.376,82	472,25	32.555.904,57		PAGAMENTO-DECIR 2022-MES DE AGOSTO ALIMENTAÇÃO - CBS 1001
06030799 - OUTROS	Lei nº. 73/2013, 03 Setembro	COMPARTICIPAÇÕES AUTORIDADE NACIONAL DE PROTECÇÃO CIVIL	600082490	AUTORIDADE NACIONAL EMERGENCIA PROTEÇÃO CIVIL (CDOS VIANA CASTELO)	32.556.376,82	537,50	32.555.839,32		SUBSIDIO COMBUSTIVEL/DE 01 A 14 DE ABRIL 2023
06030799 - OUTROS	Lei nº. 73/2013, 03 Setembro	COMPARTICIPAÇÕES AUTORIDADE NACIONAL DE PROTECÇÃO CIVIL	600082490	AUTORIDADE NACIONAL EMERGENCIA PROTEÇÃO CIVIL (CDOS VIANA CASTELO)	32.556.376,82	1.388,05	32.554.988,77		SUBSIDIO COMBUSTIVEL/FEVEREIRO 2023
06030799 - OUTROS	Lei nº. 73/2013, 03 Setembro	COMPARTICIPAÇÕES AUTORIDADE NACIONAL DE PROTECÇÃO CIVIL	600082490	AUTORIDADE NACIONAL EMERGENCIA PROTEÇÃO CIVIL (CDOS VIANA CASTELO)	32.556.376,82	1.337,45	32.555.039,37		SUBSIDIO DE COMBUSTIVEL/DEZEMBRO 2022
06030799 - OUTROS	Lei nº. 73/2013, 03 Setembro	COMPARTICIPAÇÕES AUTORIDADE NACIONAL DE PROTECÇÃO CIVIL	600082490	AUTORIDADE NACIONAL EMERGENCIA PROTEÇÃO CIVIL (CDOS VIANA CASTELO)	32.556.376,82	1.498,22	32.554.878,60		SUBSIDIO DE COMBUSTIVEL/JANEIRO 2023
06030799 - OUTROS	Lei nº. 73/2013, 03 Setembro	COMPARTICIPAÇÕES AUTORIDADE NACIONAL DE PROTECÇÃO CIVIL	600082490	AUTORIDADE NACIONAL EMERGENCIA PROTEÇÃO CIVIL (CDOS VIANA CASTELO)	32.556.376,82	652,67	32.555.724,15		SUBSIDIO DE COMBUSTIVEL/MARÇO 2023
06030799 - OUTROS	Lei nº. 73/2013, 03 Setembro	COMPARTICIPAÇÕES AUTORIDADE NACIONAL DE PROTECÇÃO CIVIL	600082490	AUTORIDADE NACIONAL EMERGENCIA PROTEÇÃO CIVIL (CDOS VIANA CASTELO)	32.556.376,82	1.267,78	32.555.109,04		COMBUSTIVEL NOVEMBRO 2023
06030799 - OUTROS	Lei nº. 73/2013, 03 Setembro	Aviso n.º 3/2023 - Apoio ao Desenvolvimento de Estratégias de Melhoria da Mobilidade Escolar	600087999	FUNDO PARA O SERVIÇO PUBLICO DE TRANSPORTES	32.556.376,82	33.915,00	32.522.461,82		Aviso n.º 3/2023 - Apoio ao Desenvolvimento de Estratégias de Melhoria da Mobilidade Escolar
06030799 - OUTROS	Lei nº. 73/2013, 03 Setembro	COMPARTICIPAÇÕES RESPOSTA DE EMERGENCIA À CRISE SANITÁRIA - COVID 19	901754820	PROGRAMA OPERACIONAL DE ASSISTENCIA TECNICA	32.556.376,82	5,49	32.556.371,33		FSUE-02-9999-FSUE-000016-RESPOSTA DE EMERGENCIA À CRISE SANITÁRIA - COVID 19-VIANA DO CASTELO - ACER
06080101 - TRANSPORTES ESCOLARES	Lei nº. 73/2013, 03 Setembro	Passes escolares	506811913	MUNICIPIO DE PONTE DE LIMA	32.556.376,82	982,88	32.555.393,94		PAGAMENTO DE PASSES ESCOLARES do ano letivo 2022/2023 DOS MESES DE SETEMBRO A DEZEMBRO
06080101 - TRANSPORTES ESCOLARES	Lei nº. 73/2013, 03 Setembro	Passes escolares	506811913	MUNICIPIO DE PONTE DE LIMA	32.556.376,82	1.427,22	32.554.949,60		PAGAMENTOS DE PASSES ESCOLARES DO ANO LETIVO 2022/2023 DOS MESES DE DEZEMBRO A MARÇO
06080101 - TRANSPORTES ESCOLARES	Lei nº. 73/2013, 03 Setembro	Passes escolares	506811913	MUNICIPIO DE PONTE DE LIMA	32.556.376,82	804,08	32.555.572,74		PAGAMENTO DE PASSES ESCOLARES DE ABRIL A JUNHO ANO ESCOLAR 2022/2023
06080103 - CANTINAS	Lei nº. 73/2013, 03 Setembro	Comparticipação refeições escolares	500794979	ASSOCIAÇÃO CULTURAL E DE EDUCAÇÃO POPULAR - ACEP	32.556.376,82	4.819,75	32.551.557,07		ATL 2023
06080103 - CANTINAS	Lei nº. 73/2013, 03 Setembro	Comparticipação refeições escolares	500794979	ASSOCIAÇÃO CULTURAL E DE EDUCAÇÃO POPULAR - ACEP	32.556.376,82	979,00	32.555.397,82		FERIAS NATAL 2022 J.I MEADELA IGREJA
06080103 - CANTINAS	Lei nº. 73/2013, 03 Setembro	Comparticipação refeições escolares	500843139	MUNICIPIO DE CAMINHA	32.556.376,82	209,20	32.556.167,62		
06080103 - CANTINAS	Lei nº. 73/2013, 03 Setembro	Comparticipação refeições escolares	501073191	FREGUESIA DE OUTEIRO	32.556.376,82	1.113,75	32.555.263,07		ATL de Verão
06080103 - CANTINAS	Lei nº. 73/2013, 03 Setembro	Comparticipação refeições escolares	501073612	FREGUESIA DE VILA FRANCA	32.556.376,82	176,75	32.556.198,07		FERIAS ATL VILA FRANCA NATAL
06080103 - CANTINAS	Lei nº. 73/2013, 03 Setembro	Comparticipação refeições escolares	501082786	ESCOLA DESPORTIVA DE VIANA	32.556.376,82	211,75	32.556.165,07		REFEIÇOES NA ESCOLA IGREJA MEADELA - ESTAGIO DE PATINAGEM 2022
06080103 - CANTINAS	Lei nº. 73/2013, 03 Setembro	Comparticipação refeições escolares	501082786	ESCOLA DESPORTIVA DE VIANA	32.556.376,82	1.108,60	32.555.268,22		campo de férias 2023
06080103 - CANTINAS	Lei nº. 73/2013, 03 Setembro	Comparticipação refeições escolares	501547053	ASSOCIAÇÃO DESPORTIVA CULTURAL TAIKI BUDO	32.556.376,82	1.635,25	32.554.741,57		refeições de verão desportivo - cantina carvoeiro
06080103 - CANTINAS	Lei nº. 73/2013, 03 Setembro	Comparticipação refeições escolares	503873349	ASSOCIACAO JUVENIL DE DEAO - A.J.D	32.556.376,82	2.423,90	32.553.952,92		campo de férias 2023
06080103 - CANTINAS	Lei nº. 73/2013, 03 Setembro	Comparticipação refeições escolares	505054590	VOLEIBOL CLUBE VIANA	32.556.376,82	1.256,20	32.555.118,62		FERIAS DE VERÃO CANTINA DA ESCOLA DO CARMO

VISUALIZAR REGISTOS S/ EXECUÇÃO : S

Tipo de receita [1]	Disposições legais [1]	Finalidade [2]	Entidade financiadora NIF	Entidade financiadora Nome / Designação [3]	Receita Prevista [4]	Receita recebida [5]	Receita prevista e não recebida [6]=[4]-[5]	Devolução de transf. / subs. ocorrida no exercício [7]	Observações [8]
06080103 - CANTINAS	Lei nº. 73/2013, 03 Setembro	Comparticipação refeições escolares	505263564	ASSOCIAÇÃO DE PAIS E ENCARREGADOS DE EDUC.DARQUE Nº3	32.556.376,82	22,00	32.556.354,82		Pagamento de tempos livres da pascoa 2023
06080103 - CANTINAS	Lei nº. 73/2013, 03 Setembro	Comparticipação refeições escolares	505263564	ASSOCIAÇÃO DE PAIS E ENCARREGADOS DE EDUC.DARQUE Nº3	32.556.376,82	180,00	32.556.196,82		PAGAMENTO DE FERIAS DE VERÃO 2023 - CABEDELO
06080103 - CANTINAS	Lei nº. 73/2013, 03 Setembro	Comparticipação refeições escolares	505676770	MUNICIPIO DE PONTE DA BARCA	32.556.376,82	45,10	32.556.331,72		REFEIÇOES NA ESCOLA FREI (DESPORTO ADAPTADO)
06080103 - CANTINAS	Lei nº. 73/2013, 03 Setembro	Comparticipação refeições escolares	506037258	MUNICIPIO DE VIANA DO CASTELO	32.556.376,82	251.675,88	32.304.700,94		
06080103 - CANTINAS	Lei nº. 73/2013, 03 Setembro	Comparticipação refeições escolares	506632938	MUNICÍPIO DE PAREDES DE COURA	32.556.376,82	512,50	32.555.864,32		Almoços e jantares dos elementos do grupo "Olympics 4All" Olimpiadas
06080103 - CANTINAS	Lei nº. 73/2013, 03 Setembro	Comparticipação refeições escolares	506728897	MUNICIPIO DE VALENÇA	32.556.376,82	36,89	32.556.339,93		REFEIÇOES VOLEIBOL ADAPTADO NA ESCOLA FREI.
06080103 - CANTINAS	Lei nº. 73/2013, 03 Setembro	Comparticipação refeições escolares	506728897	MUNICIPIO DE VALENÇA	32.556.376,82	410,00	32.555.966,82		100 refeições no âmbito das Olimpiadas Senior
06080103 - CANTINAS	Lei nº. 73/2013, 03 Setembro	Comparticipação refeições escolares	506811913	MUNICIPIO DE PONTE DE LIMA	32.556.376,82	233,74	32.556.143,08		Refeições olympics 4 all-compromisso 2023/6475
06080103 - CANTINAS	Lei nº. 73/2013, 03 Setembro	Comparticipação refeições escolares	509340040	APEEC	32.556.376,82	360,25	32.556.016,57		ATL DE VERÃO - CARDIELOS
06080103 - CANTINAS	Lei nº. 73/2013, 03 Setembro	Comparticipação refeições escolares	510837840	FREGUESIA DE MAZAREFES E VILA FRIA	32.556.376,82	145,75	32.556.231,07		REFEIÇOES DE ATL NATAL CANTINA DE MAZAREFES 2022
06080103 - CANTINAS	Lei nº. 73/2013, 03 Setembro	Comparticipação refeições escolares	510840353	FREGUESIA SUBPORTELA, DEOCRISTE E PORTELA SUZÃ	32.556.376,82	244,75	32.556.132,07		ATL FERIAS DE NATAL 2022
06080103 - CANTINAS	Lei nº. 73/2013, 03 Setembro	Comparticipação refeições escolares	510907415	FUNDAÇÃO AMA AUTISMO	32.556.376,82	774,07	32.555.602,75		PAGAMENTO DE FERIAS DE VERAO 2022 E NATAL 2022 - (Escola Sr Oliveiras)
06080103 - CANTINAS	Lei nº. 73/2013, 03 Setembro	Comparticipação refeições escolares	515553522	ASSOCIAÇÃO MUSICIS PONTEM	32.556.376,82	4.592,00	32.551.784,82		REFEIÇOES CANTINA DE MONSERRATE - ESTAGIO ORQUESTRA DO ALTO MINHO MÊS DE JULHO
06080103 - CANTINAS	Lei nº. 73/2013, 03 Setembro	Comparticipação refeições escolares	600074358	AGRUPAMENTO VERTICAL DE ESCOLAS DE BARROSELAS	32.556.376,82	19,57	32.556.357,25		saldo refeitório e saldo cantinas 1
06080103 - CANTINAS	Lei nº. 73/2013, 03 Setembro	Comparticipação refeições escolares	600074358	AGRUPAMENTO VERTICAL DE ESCOLAS DE BARROSELAS	32.556.376,82	36,00	32.556.340,82		REFEIÇOES DE PROFESSORES
06080103 - CANTINAS	Lei nº. 73/2013, 03 Setembro	Comparticipação refeições escolares	999999990	CONSUMIDOR FINAL	32.556.376,82	385.468,83	32.170.907,99		
Total transferências correntes					586.014.782,74	29.295.104,64	556.719.678,12	795.787,14	
Transferências de capital									
1001010101 - REFER	Lei nº. 73/2013, 03 Setembro	PROTOCOLO ACESSO RODOVIARIO PORTOS NORTE / COOPERAÇÃO FINANCEIRA	503933813	INFRAESTRUTURAS DE PORTUGAL, S.A.	23.202.725,05	694.234,32	22.508.490,73		
10030101 - FUNDO DE EQUILIBRIO FINANCEIRO	Lei nº. 73/2013, 03 Setembro	Repartição dos recursos públicos entre o Estado e os Municipios	600035972	DIRECÇÃO-GERAL DAS AUTARQUIAS LOCAIS	23.202.725,05	90.366,00	23.112.359,05		TRANSFERENCIA ORÇAMENTAL - FEF CAPITAL
10030101 - FUNDO DE EQUILIBRIO FINANCEIRO	Lei nº. 73/2013, 03 Setembro	Repartição dos recursos públicos entre o Estado e os Municipios	600035972	DIRECÇÃO-GERAL DAS AUTARQUIAS LOCAIS	23.202.725,05	90.366,00	23.112.359,05		TRANSFERENCIA ORCAMENTAL DO ESTADO
10030101 - FUNDO DE EQUILIBRIO FINANCEIRO	Lei nº. 73/2013, 03 Setembro	Repartição dos recursos públicos entre o Estado e os Municipios	600035972	DIRECÇÃO-GERAL DAS AUTARQUIAS LOCAIS	23.202.725,05	903.669,00	22.299.056,05		TRANSFERENCIA ORÇAMENTAL DO ESTADO
1003010411 - DIREÇÃO GERAL DE INFRAESTRUTURAS E EQUIPAMENTOS	Lei nº. 73/2013, 03 Setembro	RECENCIAMENTO ELSITORAL/PAGAMENTO DAS DESPESAS COM O RECENCIAMENTO	600014665	SECRETARIA GERAL DO MINISTÉRIO DA ADMINISTRAÇÃO INTERNA	23.202.725,05	1.165,38	23.201.559,67		
1003010499 - OUTROS	Lei nº. 73/2013, 03 Setembro	ACORDO DE COLABORAÇÃO - DGAL - DANOS PROVOCADOS INTEMPÉRIES	600035972	DIRECÇÃO-GERAL DAS AUTARQUIAS LOCAIS	23.202.725,05	42.378,80	23.160.346,25		
10030105 - ART. 35º, N.º3 DA LEI N.º 73/2013	Lei nº. 73/2013, 03 Setembro	Repartição dos recursos públicos entre o Estado e os Municipios	600035972	DIRECÇÃO-GERAL DAS AUTARQUIAS LOCAIS	23.202.725,05	162.904,00	23.039.821,05		TRANSFERENCIA ORÇAMENTAL ART. 35º
10030105 - ART. 35º, N.º3 DA LEI N.º 73/2013	Lei nº. 73/2013, 03 Setembro	Repartição dos recursos públicos entre o Estado e os Municipios	600035972	DIRECÇÃO-GERAL DAS AUTARQUIAS LOCAIS	23.202.725,05	162.904,00	23.039.821,05		TRANSFERENCIA ORÇAMENTAL DO ESTADO

VISUALIZAR REGISTOS S/ EXECUÇÃO : S

Tipo de receita	Disposições legais	Finalidade	Entidade financiadora		Receita Prevista	Receita recebida	Receita prevista e não recebida	Devolução de transf. / subs. ocorrida no exercício	Observações
			NIF	Nome / Designação					
	[1]	[2]		[3]	[4]	[5]	[6]=[4]-[5]	[7]	[8]
10030105 - ART. 35º, N.º3 DA LEI N.º 73/2013	Lei nº. 73/2013, 03 Setembro	Repartição dos recursos públicos entre o Estado e os Municípios	600035972	DIRECÇÃO-GERAL DAS AUTARQUIAS LOCAIS	23.202.725,05	1.629.044,00	21.573.681,05		TRANSFERENCIA ORÇAMENTAL DO ESTADO
1003070102 - NORTE 2020	Lei nº. 73/2013, 03 Setembro	ESTADO - PARTICIPAÇÃO COMUNITÁRIA EM PROJETOS COFINANCIADOS	508144663	INSTITUTO FINANCEIRO DESENVOLVIMENTO REGIONAL, IP	23.202.725,05	61.577,99	23.141.147,06		POCI-07-62H1-FEDER-181422-INTERVENÇÕES NAS REDES DE DRENAGEM DE AGUAS RESIDUAIS DO ALTO MINHO-VCT.02
1003070102 - NORTE 2020	Lei nº. 73/2013, 03 Setembro	ESTADO - PARTICIPAÇÃO COMUNITÁRIA EM PROJETOS COFINANCIADOS	508144663	INSTITUTO FINANCEIRO DESENVOLVIMENTO REGIONAL, IP	23.202.725,05	31.945,00	23.170.780,05		POCI-07-62H1-FEDER-181422-INTERVENÇÕES NAS REDES DE DRENAGEM DE AGUAS RESIDUAIS DO ALTO MINHO-VCT.02
1003070102 - NORTE 2020	Lei nº. 73/2013, 03 Setembro	ESTADO - PARTICIPAÇÃO COMUNITÁRIA EM PROJETOS COFINANCIADOS	508144663	INSTITUTO FINANCEIRO DESENVOLVIMENTO REGIONAL, IP	23.202.725,05	11.327,45	23.191.397,60		POCI-07-62H1-FEDER-181422-INTERVENÇÕES NAS REDES DE DRENAGEM DE AGUAS RESIDUAIS DO ALTO MINHO-VCT.01
1003070102 - NORTE 2020	Lei nº. 73/2013, 03 Setembro	ESTADO - PARTICIPAÇÃO COMUNITÁRIA EM PROJETOS COFINANCIADOS	508144663	INSTITUTO FINANCEIRO DESENVOLVIMENTO REGIONAL, IP	23.202.725,05	19.786,14	23.182.938,91		EA-04-0000-FEDER-180797-TRAL GAIZERS BID-PEDIDO PAGAMENTO Nº6
1003070102 - NORTE 2020	Lei nº. 73/2013, 03 Setembro	ESTADO - PARTICIPAÇÃO COMUNITÁRIA EM PROJETOS COFINANCIADOS	508144663	INSTITUTO FINANCEIRO DESENVOLVIMENTO REGIONAL, IP	23.202.725,05	40.194,93	23.162.530,12		NORT-05-2316-FEDER-000180-REABILITAÇÃO DO ESPAÇO PUBLICO DE VIANA DO CASTELO - 11ª FASE - REVISÃO DE
1003070102 - NORTE 2020	Lei nº. 73/2013, 03 Setembro	ESTADO - PARTICIPAÇÃO COMUNITÁRIA EM PROJETOS COFINANCIADOS	508144663	INSTITUTO FINANCEIRO DESENVOLVIMENTO REGIONAL, IP	23.202.725,05	13.460,46	23.189.264,59		NORTE-04-2114-FEDER-000065-GEOPARQUE LITORAL VIANA DO CASTELO (RELATÓRIO FINAL)
1003070102 - NORTE 2020	Lei nº. 73/2013, 03 Setembro	ESTADO - PARTICIPAÇÃO COMUNITÁRIA EM PROJETOS COFINANCIADOS	508144663	INSTITUTO FINANCEIRO DESENVOLVIMENTO REGIONAL, IP	23.202.725,05	3.507,40	23.199.217,65		NORTE-04-2114-FEDER-000183-PERCURSOS DO HOMEM E DO GARRANO - RELATÓRIO FINAL
1003070102 - NORTE 2020	Lei nº. 73/2013, 03 Setembro	ESTADO - PARTICIPAÇÃO COMUNITÁRIA EM PROJETOS COFINANCIADOS	508144663	INSTITUTO FINANCEIRO DESENVOLVIMENTO REGIONAL, IP	23.202.725,05	37.566,11	23.165.158,94		NORTE-05-1406-FEDER-000002-MOBILIDADE URBANA SUSTENTÁVEL DE VIANA DO CASTELO - SALDO FINAL - PEDIDO
1003070102 - NORTE 2020	Lei nº. 73/2013, 03 Setembro	ESTADO - PARTICIPAÇÃO COMUNITÁRIA EM PROJETOS COFINANCIADOS	508144663	INSTITUTO FINANCEIRO DESENVOLVIMENTO REGIONAL, IP	23.202.725,05	0,03	23.202.725,02		NORTE-05-1406-FEDER-000002-MOBILIDADE URBANA SUSTENTÁVEL DE VIANA DO CASTELO-SALDO FINAL (ACERTO) - P
1003070102 - NORTE 2020	Lei nº. 73/2013, 03 Setembro	ESTADO - PARTICIPAÇÃO COMUNITÁRIA EM PROJETOS COFINANCIADOS	508144663	INSTITUTO FINANCEIRO DESENVOLVIMENTO REGIONAL, IP	23.202.725,05	19.712,01	23.183.013,04		NORTE-05-2316-FEDER-000137 - REABILITAÇÃO DO ESPAÇO PUBLICO 4ª FASE (RUA FREI BARTOLOMEU MARTIRES) -
1003070102 - NORTE 2020	Lei nº. 73/2013, 03 Setembro	ESTADO - PARTICIPAÇÃO COMUNITÁRIA EM PROJETOS COFINANCIADOS	508144663	INSTITUTO FINANCEIRO DESENVOLVIMENTO REGIONAL, IP	23.202.725,05	13.444,83	23.189.280,22		NORTE-05-2316-FEDER-000155-REABILITAÇÃO DO ESPAÇO PUBLICO DE VIANA DO CASTELO - 9ª FASE - REQUALIFIC
1003070102 - NORTE 2020	Lei nº. 73/2013, 03 Setembro	ESTADO - PARTICIPAÇÃO COMUNITÁRIA EM PROJETOS COFINANCIADOS	508144663	INSTITUTO FINANCEIRO DESENVOLVIMENTO REGIONAL, IP	23.202.725,05	55.416,41	23.147.308,64		NORTE-05-2316-FEDER-000155-REABILITAÇÃO DO ESPAÇO PUBLICO DE VIANA DO CASTELO - 9ª FASE - REQUALIFIC
1003070102 - NORTE 2020	Lei nº. 73/2013, 03 Setembro	ESTADO - PARTICIPAÇÃO COMUNITÁRIA EM PROJETOS COFINANCIADOS	508144663	INSTITUTO FINANCEIRO DESENVOLVIMENTO REGIONAL, IP	23.202.725,05	14.014,99	23.188.710,06		NORTE-05-2316-FEDER-000155-REABILITAÇÃO DO ESPAÇO PUBLICO DE VIANA DO CASTELO - 9ª FASE-REQUALIFICA
1003070102 - NORTE 2020	Lei nº. 73/2013, 03 Setembro	ESTADO - PARTICIPAÇÃO COMUNITÁRIA EM PROJETOS COFINANCIADOS	508144663	INSTITUTO FINANCEIRO DESENVOLVIMENTO REGIONAL, IP	23.202.725,05	48.598,16	23.154.126,89		NORTE-05-2316-FEDER-000180-REABILITAÇÃO DO ESPAÇO PUBLICO DE VIANA DO CASTELO - 11ª FASE - AMII - RE
1003070102 - NORTE 2020	Lei nº. 73/2013, 03 Setembro	ESTADO - PARTICIPAÇÃO COMUNITÁRIA EM PROJETOS COFINANCIADOS	508144663	INSTITUTO FINANCEIRO DESENVOLVIMENTO REGIONAL, IP	23.202.725,05	11.699,81	23.191.025,24		NORTE-05-2316-FEDER-000180-REABILITAÇÃO DO ESPAÇO PUBLICO DE VIANA DO CASTELO - 11ª FASE - REVISÃO D

VISUALIZAR REGISTOS S/ EXECUÇÃO : S

Tipo de receita	Disposições legais [1]	Finalidade [2]	Entidade financiadora NIF	Entidade financiadora Nome / Designação [3]	Receita Prevista [4]	Receita recebida [5]	Receita prevista e não recebida [6]-[4]-[5]	Devolução de transf. / subs. ocorrida no exercício [7]	Observações [8]
1003070102 - NORTE 2020	Lei nº. 73/2013, 03 Setembro	ESTADO - PARTICIPAÇÃO COMUNITÁRIA EM PROJETOS COFINANCIADOS	508144663	INSTITUTO FINANCEIRO DESENVOLVIMENTO REGIONAL, IP	23.202.725,05	45.326,75	23.157.398,30		NORTE-05-2316-FEDER-000180-REA BILITAÇÃO DO ESPAÇO PUBLICO DE VIANA DO CASTELO 11ª FASE - AM12 - PEDI
1003070102 - NORTE 2020	Lei nº. 73/2013, 03 Setembro	ESTADO - PARTICIPAÇÃO COMUNITÁRIA EM PROJETOS COFINANCIADOS	508144663	INSTITUTO FINANCEIRO DESENVOLVIMENTO REGIONAL, IP	23.202.725,05	23.084,82	23.179.640,23		NORTE-05-2316-FEDER-000223-REA BILITAÇÃO DO ESPAÇO PUBLICO - 13ª FASE - PEDONALIZAÇÃO DA RUA DOS RUBI
1003070102 - NORTE 2020	Lei nº. 73/2013, 03 Setembro	ESTADO - PARTICIPAÇÃO COMUNITÁRIA EM PROJETOS COFINANCIADOS	508144663	INSTITUTO FINANCEIRO DESENVOLVIMENTO REGIONAL, IP	23.202.725,05	8.251,38	23.194.473,67		NORTE-05-2316-FEDER-000223-REA BILITAÇÃO DO ESPAÇO PUBLICO - 13ª FASE - PEDONALIZAÇÃO DA RUA DOS RUBI
1003070102 - NORTE 2020	Lei nº. 73/2013, 03 Setembro	ESTADO - PARTICIPAÇÃO COMUNITÁRIA EM PROJETOS COFINANCIADOS	508144663	INSTITUTO FINANCEIRO DESENVOLVIMENTO REGIONAL, IP	23.202.725,05	13.544,12	23.189.180,93		NORTE-05-2316-FEDER-000223-REA BILITAÇÃO DO ESPAÇO PUBLICO - 13ªFASE - PEDONALIZAÇÃO DA RUA DOS RUBIN
1003070102 - NORTE 2020	Lei nº. 73/2013, 03 Setembro	ESTADO - PARTICIPAÇÃO COMUNITÁRIA EM PROJETOS COFINANCIADOS	508144663	INSTITUTO FINANCEIRO DESENVOLVIMENTO REGIONAL, IP	23.202.725,05	37.722,33	23.165.002,72		NORTE-05-2316-FEDER-000223-REA BILITAÇÃO DO ESPAÇO PUBLICO-13ª FASE - PEDONALIZAÇÃO DA RUA DOS RUBINS
1003070102 - NORTE 2020	Lei nº. 73/2013, 03 Setembro	ESTADO - PARTICIPAÇÃO COMUNITÁRIA EM PROJETOS COFINANCIADOS	508144663	INSTITUTO FINANCEIRO DESENVOLVIMENTO REGIONAL, IP	23.202.725,05	13.347,50	23.189.377,55		NORTE-05-2316-FEDER-000228-REA B ESPAÇO PUBLICO VCASTELO - 14ª FASE - LOTE 2 - REQU ESPAÇO PUB QUINTA
1003070102 - NORTE 2020	Lei nº. 73/2013, 03 Setembro	ESTADO - PARTICIPAÇÃO COMUNITÁRIA EM PROJETOS COFINANCIADOS	508144663	INSTITUTO FINANCEIRO DESENVOLVIMENTO REGIONAL, IP	23.202.725,05	76.984,88	23.125.740,17		NORTE-05-2316-FEDER-000228-REA BILITAÇÃO DO ESPAÇO PUBLICO DE VIANA DO CASTELO - 14ª FASE - LOTE 1 -
1003070102 - NORTE 2020	Lei nº. 73/2013, 03 Setembro	ESTADO - PARTICIPAÇÃO COMUNITÁRIA EM PROJETOS COFINANCIADOS	508144663	INSTITUTO FINANCEIRO DESENVOLVIMENTO REGIONAL, IP	23.202.725,05	40.315,94	23.162.409,11		NORTE-05-2316-FEDER-000228-REA BILITAÇÃO DO ESPAÇO PUBLICO DE VIANA DO CASTELO - 14ª FASE - LOTE 1 -
1003070102 - NORTE 2020	Lei nº. 73/2013, 03 Setembro	ESTADO - PARTICIPAÇÃO COMUNITÁRIA EM PROJETOS COFINANCIADOS	508144663	INSTITUTO FINANCEIRO DESENVOLVIMENTO REGIONAL, IP	23.202.725,05	67.887,47	23.136.837,58		NORTE-05-2316-FEDER-000228-REA BILITAÇÃO DO ESPAÇO PUBLICO DE VIANA DO CASTELO - 14ª FASE - LOTE 1 -
1003070102 - NORTE 2020	Lei nº. 73/2013, 03 Setembro	ESTADO - PARTICIPAÇÃO COMUNITÁRIA EM PROJETOS COFINANCIADOS	508144663	INSTITUTO FINANCEIRO DESENVOLVIMENTO REGIONAL, IP	23.202.725,05	501.555,19	22.701.169,86		NORTE-05-2316-FEDER-000228-REA BILITAÇÃO DO ESPAÇO PUBLICO DE VIANA DO CASTELO - 14ª FASE - LOTE 1 -
1003070102 - NORTE 2020	Lei nº. 73/2013, 03 Setembro	ESTADO - PARTICIPAÇÃO COMUNITÁRIA EM PROJETOS COFINANCIADOS	508144663	INSTITUTO FINANCEIRO DESENVOLVIMENTO REGIONAL, IP	23.202.725,05	1.468,46	23.201.256,59		NORTE-05-2316-FEDER-000228-REA BILITAÇÃO DO ESPAÇO PUBLICO DE VIANA DO CASTELO - 14ª FASE - LOTE 2 -
1003070102 - NORTE 2020	Lei nº. 73/2013, 03 Setembro	ESTADO - PARTICIPAÇÃO COMUNITÁRIA EM PROJETOS COFINANCIADOS	508144663	INSTITUTO FINANCEIRO DESENVOLVIMENTO REGIONAL, IP	23.202.725,05	130.301,99	23.072.423,06		NORTE-05-2316-FEDER-000228-REA BILITAÇÃO DO ESPAÇO PUBLICO DE VIANA DO CASTELO 14ª FASE - LOTE 1 - RE
1003070102 - NORTE 2020	Lei nº. 73/2013, 03 Setembro	ESTADO - PARTICIPAÇÃO COMUNITÁRIA EM PROJETOS COFINANCIADOS	508144663	INSTITUTO FINANCEIRO DESENVOLVIMENTO REGIONAL, IP	23.202.725,05	39.855,88	23.162.869,17		NORTE-05-2316-FEDER-000228-REA BILITAÇÃO ESPAÇO PUBLICO DE VIANA DO CASTELO - 14ª FASE - LOTE 1 - REQ
1003070102 - NORTE 2020	Lei nº. 73/2013, 03 Setembro	ESTADO - PARTICIPAÇÃO COMUNITÁRIA EM PROJETOS COFINANCIADOS	508144663	INSTITUTO FINANCEIRO DESENVOLVIMENTO REGIONAL, IP	23.202.725,05	12.401,07	23.190.323,98		NORTE-05-4943-FEDER-000002 - REQUALIFICAÇÃO DO ESPAÇO PUBLICO ENVOLVENTE AO BAIRRO SOCIAL DA ESCOLA
1003070102 - NORTE 2020	Lei nº. 73/2013, 03 Setembro	ESTADO - PARTICIPAÇÃO COMUNITÁRIA EM PROJETOS COFINANCIADOS	508144663	INSTITUTO FINANCEIRO DESENVOLVIMENTO REGIONAL, IP	23.202.725,05	6.271,80	23.196.453,25		NORTE-06-3928-FEDER-000063 - QUALIFICAÇÃO DAS EXPERIÊNCIAS DE TURISMO DE ALDEIA NO MINHO - ST [illegible]

VISUALIZAR REGISTOS S/ EXECUÇÃO : S

Tipo de receita	Disposições legais [1]	Finalidade [2]	Entidade financiadora NIF	Entidade financiadora Nome / Designação [3]	Receita Prevista [4]	Receita recebida [5]	Receita prevista e não recebida [6]=[4]-[5]	Devolução de transf. / subs. ocorrida no exercicio [7]	Observações [8]
1003070102 - NORTE 2020	Lei nº. 73/2013, 03 Setembro	ESTADO - PARTICIPAÇÃO COMUNITÁRIA EM PROJETOS COFINANCIADOS	508144663	INSTITUTO FINANCEIRO DESENVOLVIMENTO REGIONAL, IP	23.202.725,05	3.422,89	23.199.302,16		NORTE-06-3928-FEDER-000063-QUALIFICAÇÃO DAS EXPERIENCIAS DE TURISMO DE ALDEIA NO MINHO - S. LORENÇO
1003070102 - NORTE 2020	Lei nº. 73/2013, 03 Setembro	ESTADO - PARTICIPAÇÃO COMUNITÁRIA EM PROJETOS COFINANCIADOS	508144663	INSTITUTO FINANCEIRO DESENVOLVIMENTO REGIONAL, IP	23.202.725,05	2.857,97	23.199.867,08		NORTE-06-3928-FEDER-000063-QUALIFICAÇÃO DAS EXPERIÊNCIAS DE TURISMO DE ALDEIA NO MINHO - S. LOURENÇO
1003070102 - NORTE 2020	Lei nº. 73/2013, 03 Setembro	ESTADO - PARTICIPAÇÃO COMUNITÁRIA EM PROJETOS COFINANCIADOS	508144663	INSTITUTO FINANCEIRO DESENVOLVIMENTO REGIONAL, IP	23.202.725,05	33.112,31	23.169.612,74		NORTE--06-3928-FEDER-000255 - QUALIFICAÇÃO DAS EXPERIENCIAS DE TURISMO CULTURAL DE ALDEIA NO MINHO -
1003070102 - NORTE 2020	Lei nº. 73/2013, 03 Setembro	ESTADO - PARTICIPAÇÃO COMUNITÁRIA EM PROJETOS COFINANCIADOS	508144663	INSTITUTO FINANCEIRO DESENVOLVIMENTO REGIONAL, IP	23.202.725,05	13.315,68	23.189.409,37		NORTE-06-3928-FEDER-000255 - QUALIFICAÇÃO DAS EXPERIENCIAS DE TURISMO CULTURAL DE ALDEIA NO MINHO -
1003070102 - NORTE 2020	Lei nº. 73/2013, 03 Setembro	ESTADO - PARTICIPAÇÃO COMUNITÁRIA EM PROJETOS COFINANCIADOS	508144663	INSTITUTO FINANCEIRO DESENVOLVIMENTO REGIONAL, IP	23.202.725,05	48.002,74	23.154.722,31		NORTE-06-3928-FEDER-000255 - QUALIFICAÇÃO DAS EXPERIENCIAS DE TURISMO CULTURAL DE ALDEIA NO MINHO -
1003070102 - NORTE 2020	Lei nº. 73/2013, 03 Setembro	ESTADO - PARTICIPAÇÃO COMUNITÁRIA EM PROJETOS COFINANCIADOS	508144663	INSTITUTO FINANCEIRO DESENVOLVIMENTO REGIONAL, IP	23.202.725,05	21.650,94	23.181.074,11		NORTE-06-3928-FEDER-000255 - QUALIFICAÇÃO DAS EXPERIENCIAS DE TURISMO CULTURAL DE ALDEIA NO MINHO -
1003070102 - NORTE 2020	Lei nº. 73/2013, 03 Setembro	ESTADO - PARTICIPAÇÃO COMUNITÁRIA EM PROJETOS COFINANCIADOS	508144663	INSTITUTO FINANCEIRO DESENVOLVIMENTO REGIONAL, IP	23.202.725,05	11.082,46	23.191.642,59		NORTE-06-3928-FEDER-000255-QUALIFICAÇÃO DAS EXPERIENCIAS DE TURISMO CULTURAL DE ALDEIA NO MINHO - FO
1003070102 - NORTE 2020	Lei nº. 73/2013, 03 Setembro	ESTADO - PARTICIPAÇÃO COMUNITÁRIA EM PROJETOS COFINANCIADOS	508144663	INSTITUTO FINANCEIRO DESENVOLVIMENTO REGIONAL, IP	23.202.725,05	12.186,08	23.190.538,97		NORTE-06-3928-FEDER-000255-QUALIFICAÇÃO DAS EXPERIÊNCIAS DE TURISMO CULTURAL DE ALDEIA NO MINHO - FO
1003070102 - NORTE 2020	Lei nº. 73/2013, 03 Setembro	ESTADO - PARTICIPAÇÃO COMUNITÁRIA EM PROJETOS COFINANCIADOS	508144663	INSTITUTO FINANCEIRO DESENVOLVIMENTO REGIONAL, IP	23.202.725,05	29.743,15	23.172.981,90		NORTE-06-3928-FEDER-000255-QUALIFICAÇÃO DAS EXPERIENCIAS DE TURISMO CULTURAL DE ALDEIA NO MINHO - FO
1003070102 - NORTE 2020	Lei nº. 73/2013, 03 Setembro	ESTADO - PARTICIPAÇÃO COMUNITÁRIA EM PROJETOS COFINANCIADOS	508144663	INSTITUTO FINANCEIRO DESENVOLVIMENTO REGIONAL, IP	23.202.725,05	24.310,37	23.178.414,68		NORTE-06-3928-FEDER-000255-QUALIFICAÇÃO DAS EXPERIENCIAS DE TURISMO CULTURAL DE ALDEIA NO MINHO - FO
1003070102 - NORTE 2020	Lei nº. 73/2013, 03 Setembro	ESTADO - PARTICIPAÇÃO COMUNITÁRIA EM PROJETOS COFINANCIADOS	508144663	INSTITUTO FINANCEIRO DESENVOLVIMENTO REGIONAL, IP	23.202.725,05	29.708,38	23.173.016,67		NORTE-06-3928-FEDER-000255-QUALIFICAÇÃO DAS EXPERIENCIAS DE TURISMO CULTURAL DE ALDEIA NO MINHO - FO
1003070102 - NORTE 2020	Lei nº. 73/2013, 03 Setembro	ESTADO - PARTICIPAÇÃO COMUNITÁRIA EM PROJETOS COFINANCIADOS	508144663	INSTITUTO FINANCEIRO DESENVOLVIMENTO REGIONAL, IP	23.202.725,05	20.958,46	23.181.766,59		NORTE-06-3928-FEDER-000255-QUALIFICAÇÃO DAS EXPERIENCIAS DE TURISMO CULTURAL DE ALDEIA NO MINHO -FOR
1003070102 - NORTE 2020	Lei nº. 73/2013, 03 Setembro	ESTADO - PARTICIPAÇÃO COMUNITÁRIA EM PROJETOS COFINANCIADOS	508144663	INSTITUTO FINANCEIRO DESENVOLVIMENTO REGIONAL, IP	23.202.725,05	10.886,27	23.191.838,78		NORTE-06-3928-FEDER-000255-QUALIFICAÇÃO DAS EXPERIENCIASDE TURISMO CULTURAL DE ALDEIA NO MINHO - FOR
1003070102 - NORTE 2020	Lei nº. 73/2013, 03 Setembro	ESTADO - PARTICIPAÇÃO COMUNITÁRIA EM PROJETOS COFINANCIADOS	508144663	INSTITUTO FINANCEIRO DESENVOLVIMENTO REGIONAL, IP	23.202.725,05	85.905,59	23.116.819,46		NORTE-07-4842-FEDER-000718-UNIDADE DE CUIDADOS DE SAÚDE PRIMÁRIOS - USF - MEADELA - AM20-PF Nº47
1003070102 - NORTE 2020	Lei nº. 73/2013, 03 Setembro	ESTADO - PARTICIPAÇÃO COMUNITÁRIA EM PROJETOS COFINANCIADOS	508144663	INSTITUTO FINANCEIRO DESENVOLVIMENTO REGIONAL, IP	23.202.725,05	21.525,41	23.181.199,64		NORTE-07-4842-FEDER-000718-UNIDADE DE CUIDADOS DE SAÚDE PRIMÁRIOS - USF - MEADELA - AM21-PF Nº48

VISUALIZAR REGISTOS S/ EXECUÇÃO : S

Tipo de receita	Disposições legais	Finalidade	Entidade financiadora		Receita Prevista	Receita recebida	Receita prevista e não recebida	Devolução de transf. / subs. ocorrida no exercício	Observações
	[1]	[2]	NIF	Nome / Designação [3]	[4]	[5]	[6]=[4]-[5]	[7]	[8]
1003070102 - NORTE 2020	Lei nº. 73/2013, 03 Setembro	ESTADO - PARTICIPAÇÃO COMUNITÁRIA EM PROJETOS COFINANCIADOS	508144663	INSTITUTO FINANCEIRO DESENVOLVIMENTO REGIONAL, IP	23.202.725,05	109.780,98	23.092.944,07		NORTE-07-4842-FEDER-000718-UNIDADE DE CUIDADOS DE SAUDE PRIMARIOS-USF-MEADELA-AM15-PEDIDO 35
1003070102 - NORTE 2020	Lei nº. 73/2013, 03 Setembro	ESTADO - PARTICIPAÇÃO COMUNITÁRIA EM PROJETOS COFINANCIADOS	508144663	INSTITUTO FINANCEIRO DESENVOLVIMENTO REGIONAL, IP	23.202.725,05	27.403,50	23.175.321,55		NORTE-07-4842-FEDER-000718-UNIDADE DE SAÚDE PRIMÁRIOS - USF - MEADELA - ALTERAÇÃO DE TAXA - PEDIDO 1
1003070102 - NORTE 2020	Lei nº. 73/2013, 03 Setembro	ESTADO - PARTICIPAÇÃO COMUNITÁRIA EM PROJETOS COFINANCIADOS	508144663	INSTITUTO FINANCEIRO DESENVOLVIMENTO REGIONAL, IP	23.202.725,05	194.014,71	23.008.710,34		NORTE-07-4845-FEDER-000718 - UNIDADE DE CUIDADOS DE SAÚDE PRIMÁRIOS - USF - MEADELA ALTERAÇÃO DE TAX
1003070102 - NORTE 2020	Lei nº. 73/2013, 03 Setembro	ESTADO - PARTICIPAÇÃO COMUNITÁRIA EM PROJETOS COFINANCIADOS	508144663	INSTITUTO FINANCEIRO DESENVOLVIMENTO REGIONAL, IP	23.202.725,05	158.968,72	23.043.756,33		NORTE-07-4845-FEDER-000718-UNIDADE DE CUIDADOS DE SAÚDE PRIMARIOS - USF - MEADELA - AM18 - PEDIDO Nº
1003070102 - NORTE 2020	Lei nº. 73/2013, 03 Setembro	ESTADO - PARTICIPAÇÃO COMUNITÁRIA EM PROJETOS COFINANCIADOS	508144663	INSTITUTO FINANCEIRO DESENVOLVIMENTO REGIONAL, IP	23.202.725,05	98.421,75	23.104.303,30		NORTE-07-4845-FEDER-000718-UNIDADE DE CUIDADOS DE SAÚDE PRIMÁRIOS - USF - MEADELA - AM19 - PEDIDO 44
1003070102 - NORTE 2020	Lei nº. 73/2013, 03 Setembro	ESTADO - PARTICIPAÇÃO COMUNITÁRIA EM PROJETOS COFINANCIADOS	508144663	INSTITUTO FINANCEIRO DESENVOLVIMENTO REGIONAL, IP	23.202.725,05	3.115,84	23.199.609,21		NORTE-07-4845-FEDER-000718-UNIDADE DE CUIDADOS DE SAÚDE PRIMÁRIOS - USF - MEADELA - AM8 - AM9 - PEDI
1003070102 - NORTE 2020	Lei nº. 73/2013, 03 Setembro	ESTADO - PARTICIPAÇÃO COMUNITÁRIA EM PROJETOS COFINANCIADOS	508144663	INSTITUTO FINANCEIRO DESENVOLVIMENTO REGIONAL, IP	23.202.725,05	7.075,65	23.195.649,40		NORTE-07-4845-FEDER-000718-UNIDADE DE CUIDADOS DE SAUDE PRIMÁRIOS - USF - MEADELA AM10 - PEDIDO 22
1003070102 - NORTE 2020	Lei nº. 73/2013, 03 Setembro	ESTADO - PARTICIPAÇÃO COMUNITÁRIA EM PROJETOS COFINANCIADOS	508144663	INSTITUTO FINANCEIRO DESENVOLVIMENTO REGIONAL, IP	23.202.725,05	69.142,75	23.133.582,30		NORTE-07-4845-FEDER-000718-UNIDADE DE CUIDADOS DE SAÚDE PRIMÁRIOS - USF - MEADELA AM13 - PEDIDO 31
1003070102 - NORTE 2020	Lei nº. 73/2013, 03 Setembro	ESTADO - PARTICIPAÇÃO COMUNITÁRIA EM PROJETOS COFINANCIADOS	508144663	INSTITUTO FINANCEIRO DESENVOLVIMENTO REGIONAL, IP	23.202.725,05	58.227,34	23.144.497,71		NORTE-07-4845-FEDER-000718-UNIDADE DE CUIDADOS DE SAÚDE PRIMÁRIOS - USF - VER PREÇOS 01 - PEDIDO Nº4
1003070102 - NORTE 2020	Lei nº. 73/2013, 03 Setembro	ESTADO - PARTICIPAÇÃO COMUNITÁRIA EM PROJETOS COFINANCIADOS	508144663	INSTITUTO FINANCEIRO DESENVOLVIMENTO REGIONAL, IP	23.202.725,05	54.257,64	23.148.467,41		NORTE-07-4845-FEDER-000718-UNIDADE DE CUIDADOS DE SAUDE PRIMÁRIOS - USF-MEADELA - AM12 - PEDIDO 25
1003070102 - NORTE 2020	Lei nº. 73/2013, 03 Setembro	ESTADO - PARTICIPAÇÃO COMUNITÁRIA EM PROJETOS COFINANCIADOS	508144663	INSTITUTO FINANCEIRO DESENVOLVIMENTO REGIONAL, IP	23.202.725,05	900,85	23.201.824,20		NORTE-07-4845-FEDER-000718-UNIDADE DE CUIDADOS DE SAÚDE PRIMÁRIOS- USF- MEADELA AM11 - CADÇÃO - PEDI
1003070102 - NORTE 2020	Lei nº. 73/2013, 03 Setembro	ESTADO - PARTICIPAÇÃO COMUNITÁRIA EM PROJETOS COFINANCIADOS	508144663	INSTITUTO FINANCEIRO DESENVOLVIMENTO REGIONAL, IP	23.202.725,05	18.197,11	23.184.527,94		NORTE-07-4845-FEDER-000718-UNIDADE DE CUIDADOS DE SAÚDE PRIMÁRIOS- USF-MEADELA AM11 - PEDIDO Nº24
1003070102 - NORTE 2020	Lei nº. 73/2013, 03 Setembro	ESTADO - PARTICIPAÇÃO COMUNITÁRIA EM PROJETOS COFINANCIADOS	508144663	INSTITUTO FINANCEIRO DESENVOLVIMENTO REGIONAL, IP	23.202.725,05	93.044,35	23.109.680,70		NORTE-07-4845-FEDER-000718-UNIDADE DE CUIDADOS DE SAÚDE PRIMÁRIOS-USF-MEADELA AM14 - PEDIDO 34
1003070102 - NORTE 2020	Lei nº. 73/2013, 03 Setembro	ESTADO - PARTICIPAÇÃO COMUNITÁRIA EM PROJETOS COFINANCIADOS	508144663	INSTITUTO FINANCEIRO DESENVOLVIMENTO REGIONAL, IP	23.202.725,05	98.066,05	23.104.659,00		NORTE-07-4845-FEDER-000718-UNIDADE DE CUIDADOS DE SAÚDE PRIMÁRIOS-USF-MEADELA-AM16 - PEDIDO Nº38
1003070102 - NORTE 2020	Lei nº. 73/2013, 03 Setembro	ESTADO - PARTICIPAÇÃO COMUNITÁRIA EM PROJETOS COFINANCIADOS	508144663	INSTITUTO FINANCEIRO DESENVOLVIMENTO REGIONAL, IP	23.202.725,05	139.281,69	23.063.443,36		NORTE-07-4845-FEDER-000718-UNIDADE DE CUIDADOS DE SAÚDE PRIMÁRIOS-USF-MEADELA-AM17 - PEDIDO Nº40

VISUALIZAR REGISTOS S/ EXECUÇÃO : S

Tipo de receita	Disposições legais	Finalidade	Entidade financiadora		Receita Prevista	Receita recebida	Receita prevista e não recebida	Devolução de transf. / subs. ocorrida no exercício	Observações
			NIF	Nome / Designação					
	[1]	[2]		[3]	[4]	[5]	[6]=[4]-[5]	[7]	[8]
1003070102 - NORTE 2020	Lei nº. 73/2013, 03 Setembro	ESTADO - PARTICIPAÇÃO COMUNITÁRIA EM PROJETOS COFINANCIADOS	508144663	INSTITUTO FINANCEIRO DESENVOLVIMENTO REGIONAL, IP	23.202.725,05	45.931,09	23.156.793,96		NORTE-07-4845-FEDER-000718-UNIDADE DE CUIDADOS DE SAÚDE PRIMÁRIOS-USF-VER PREÇOS 02 - PEDIDO Nº50
1003070102 - NORTE 2020	Lei nº. 73/2013, 03 Setembro	ESTADO - PARTICIPAÇÃO COMUNITÁRIA EM PROJETOS COFINANCIADOS	508144663	INSTITUTO FINANCEIRO DESENVOLVIMENTO REGIONAL, IP	23.202.725,05	7.950,31	23.194.774,74		NORTE-07-4845-FEDER-000718-UNIDADE DE CUIDADOS DE SAÚDE PRIMÁRIOS-USF-VER PREÇOS 03 - PEDIDO Nº51
1003070102 - NORTE 2020	Lei nº. 73/2013, 03 Setembro	ESTADO - PARTICIPAÇÃO COMUNITÁRIA EM PROJETOS COFINANCIADOS	508144663	INSTITUTO FINANCEIRO DESENVOLVIMENTO REGIONAL, IP	23.202.725,05	14.190,08	23.188.534,97		NORTE-08-5673-FEDER-000057-REQUALIFICAÇÃO - AMPLIAÇÃO DA EB 2,3 FREI BARTOLOMEU DOS MARTIRES - EQUIP
1003070102 - NORTE 2020	Lei nº. 73/2013, 03 Setembro	ESTADO - PARTICIPAÇÃO COMUNITÁRIA EM PROJETOS COFINANCIADOS	508144663	INSTITUTO FINANCEIRO DESENVOLVIMENTO REGIONAL, IP	23.202.725,05	78.412,50	23.124.312,55		NORTE-08-5673-FEDER-000057-REQUALIFICAÇÃO-AMPLIAÇÃO DA EB 2,3 FREI BARTOLOMEU DOS MARTIRES PP Nº58 (
1003070102 - NORTE 2020	Lei nº. 73/2013, 03 Setembro	ESTADO - PARTICIPAÇÃO COMUNITÁRIA EM PROJETOS COFINANCIADOS	508144663	INSTITUTO FINANCEIRO DESENVOLVIMENTO REGIONAL, IP	23.202.725,05	74.269,58	23.128.455,47		NORTE-08-5673-FEDER-000057-REQUALIFICAÇÃO-AMPLIAÇÃO DA EB 2,3 FREI BARTOLOMEU DOS MARTIRES-PROJETO D
1003070102 - NORTE 2020	Lei nº. 73/2013, 03 Setembro	ESTADO - PARTICIPAÇÃO COMUNITÁRIA EM PROJETOS COFINANCIADOS	508144663	INSTITUTO FINANCEIRO DESENVOLVIMENTO REGIONAL, IP	23.202.725,05	19.827,51	23.182.897,54		NORTE-08-5673-FEDER-000057-REQUALIFICAÇÃO-AMPLIAÇÃO DA EB 2,3 FREI BARTOLOMEU DOS MARTIRES-VALOR PAG
1003070102 - NORTE 2020	Lei nº. 73/2013, 03 Setembro	ESTADO - PARTICIPAÇÃO COMUNITÁRIA EM PROJETOS COFINANCIADOS	508144663	INSTITUTO FINANCEIRO DESENVOLVIMENTO REGIONAL, IP	23.202.725,05	17.424,92	23.185.300,13		NORTE-08-5673-FEDER-000128-REQUALIFICAÇÃO E MODERNIZAÇÃO DA EB 2,3 DE BARROSELAS - VALOR PAGO PARTE
1003070102 - NORTE 2020	Lei nº. 73/2013, 03 Setembro	ESTADO - PARTICIPAÇÃO COMUNITÁRIA EM PROJETOS COFINANCIADOS	508144663	INSTITUTO FINANCEIRO DESENVOLVIMENTO REGIONAL, IP	23.202.725,05	75.801,12	23.126.923,93		NORTE-08-5673-FEDER-000128-REQUALIFICAÇÃO E MODERNIZAÇÃO DA EB 2,3 DE BARROSELAS-DESPESA GERADA PELA
1003070102 - NORTE 2020	Lei nº. 73/2013, 03 Setembro	ESTADO - PARTICIPAÇÃO COMUNITÁRIA EM PROJETOS COFINANCIADOS	508144663	INSTITUTO FINANCEIRO DESENVOLVIMENTO REGIONAL, IP	23.202.725,05	126.968,97	23.075.756,08		NORTE-08-5673-FEDER-000184 - REQUALIFICAÇÃO E MODERNIZAÇÃO DA ESCOLA BÁSICA E SECUNDÁRIA DO MONTE DA
1003070102 - NORTE 2020	Lei nº. 73/2013, 03 Setembro	ESTADO - PARTICIPAÇÃO COMUNITÁRIA EM PROJETOS COFINANCIADOS	508144663	INSTITUTO FINANCEIRO DESENVOLVIMENTO REGIONAL, IP	23.202.725,05	99.092,86	23.103.632,19		NORTE-08-5673-FEDER-000184-REQUALIFICAÇÃO E MODERNIZAÇÃO DA ESCOLA BÁSICA E SECUNDÁRIA DO MONTE DA O
1003070102 - NORTE 2020	Lei nº. 73/2013, 03 Setembro	ESTADO - PARTICIPAÇÃO COMUNITÁRIA EM PROJETOS COFINANCIADOS	508144663	INSTITUTO FINANCEIRO DESENVOLVIMENTO REGIONAL, IP	23.202.725,05	21.969,82	23.180.755,23		NORTE-08-5673-FEDER-000184-REQUALIFICAÇÃO E MODERNIZAÇÃO DA ESCOLA BASICA E SECUNDÁRIA DO MONTE DA O
1003070102 - NORTE 2020	Lei nº. 73/2013, 03 Setembro	ESTADO - PARTICIPAÇÃO COMUNITÁRIA EM PROJETOS COFINANCIADOS	508144663	INSTITUTO FINANCEIRO DESENVOLVIMENTO REGIONAL, IP	23.202.725,05	12.148,27	23.190.576,78		NORTE-08-5673-FEDER-000184-REQUALIFICAÇÃO E MODERNIZAÇÃO DA ESCOLA BÁSICA E SECUNDÁRIA DO MONTE DA O
1003070102 - NORTE 2020	Lei nº. 73/2013, 03 Setembro	ESTADO - PARTICIPAÇÃO COMUNITÁRIA EM PROJETOS COFINANCIADOS	508144663	INSTITUTO FINANCEIRO DESENVOLVIMENTO REGIONAL, IP	23.202.725,05	28.190,09	23.174.534,96		NORTE-08-5673-FEDER-000364-ESCOLA BÁSICA DR. PEDRO BARBOSA, VIANA DO CASTELO - REMOÇÃO FIBROCIMENTO
1003070102 - NORTE 2020	Lei nº. 73/2013, 03 Setembro	ESTADO - PARTICIPAÇÃO COMUNITÁRIA EM PROJETOS COFINANCIADOS	508144663	INSTITUTO FINANCEIRO DESENVOLVIMENTO REGIONAL, IP	23.202.725,05	2.000,00	23.200.725,05		NORTE-08-5673-FEDER-000367-ESCOLA BÁSICA DE BARQUE, VIANA DO CASTELO (DR. CARTEADO MENA) - REMOÇÃO D
1003070102 - NORTE 2020	Lei nº. 73/2013, 03 Setembro	ESTADO - PARTICIPAÇÃO COMUNITÁRIA EM PROJETOS COFINANCIADOS	508144663	INSTITUTO FINANCEIRO DESENVOLVIMENTO REGIONAL, IP	23.202.725,05	33.579,13	23.169.145,92		POCI-07-62G4-FEDER-181461-REABILITAÇÃO DA REDE HIDROGRÁFICA - 15% DE ADIANTAMENTO
1003070102 - NORTE 2020	Lei nº. 73/2013, 03 Setembro	ESTADO - PARTICIPAÇÃO COMUNITÁRIA EM PROJETOS COFINANCIADOS	508144663	INSTITUTO FINANCEIRO DESENVOLVIMENTO REGIONAL, IP	23.202.725,05	92.190,85	23.110.534,20		POCI-07-62G9-FEDER-181461-Reabilitação da Rede Hidrográfica - Torre, Vila Mou e Lanhenes AM1 - Mazar

VISUALIZAR REGISTOS S/ EXECUÇÃO : S

Tipo de receita	Disposições legais	Finalidade	Entidade financiadora		Receita Prevista	Receita recebida	Receita prevista e não recebida	Devolução de transf. / subs. ocorrida no exercício	Observações
			NIF	Nome / Designação					
	[1]	[2]	[3]		[4]	[5]	[6]=[4]-[5]	[7]	[8]
1003070102 - NORTE 2020	Lei nº. 73/2013, 03 Setembro	ESTADO - PARTICIPAÇÃO COMUNITÁRIA EM PROJETOS COFINANCIADOS	508144663	INSTITUTO FINANCEIRO DESENVOLVIMENTO REGIONAL, IP	23.202.725,05	6.847,60	23.195.877,45		POCI-07-62G9-FEDER-181461-Reabilitação da Rede Hidrográfica - Torre, Vila Mou e Lanheses AM2
1003070102 - NORTE 2020	Lei nº. 73/2013, 03 Setembro	ESTADO - PARTICIPAÇÃO COMUNITÁRIA EM PROJETOS COFINANCIADOS	508144663	INSTITUTO FINANCEIRO DESENVOLVIMENTO REGIONAL, IP	23.202.725,05	11.440,19	23.191.284,86		POCI-07-62H1-FEDER-181422-INTERVENÇÕES NAS REDES DE DRENAGEM DE ÁGUAS RESIDUAIS DO ALTO MINHO - VCT.
1003070102 - NORTE 2020	Lei nº. 73/2013, 03 Setembro	ESTADO - PARTICIPAÇÃO COMUNITÁRIA EM PROJETOS COFINANCIADOS	508144663	INSTITUTO FINANCEIRO DESENVOLVIMENTO REGIONAL, IP	23.202.725,05	45.495,90	23.157.229,15		POCI-07-62H1-FEDER-181422-INTERVENÇÕES NAS REDES DE DRENAGEM DE ÁGUAS RESIDUAIS DO ALTO MINHO - VCT.
1003070102 - NORTE 2020	Lei nº. 73/2013, 03 Setembro	ESTADO - PARTICIPAÇÃO COMUNITÁRIA EM PROJETOS COFINANCIADOS	508144663	INSTITUTO FINANCEIRO DESENVOLVIMENTO REGIONAL, IP	23.202.725,05	43.965,69	23.158.759,36		POCI-07-62H1-FEDER-181422-INTERVENÇÕES NAS REDES DE DRENAGEM DE ÁGUAS RESIDUAIS DO ALTO MINHO - VCT.
1003070102 - NORTE 2020	Lei nº. 73/2013, 03 Setembro	ESTADO - PARTICIPAÇÃO COMUNITÁRIA EM PROJETOS COFINANCIADOS	508144663	INSTITUTO FINANCEIRO DESENVOLVIMENTO REGIONAL, IP	23.202.725,05	50.403,25	23.152.321,80		POCI-07-62H1-FEDER-181422-INTERVENÇÕES NAS REDES DE DRENAGEM DE ÁGUAS RESIDUAIS DO ALTO MINHO - VCT.
1003070102 - NORTE 2020	Lei nº. 73/2013, 03 Setembro	ESTADO - PARTICIPAÇÃO COMUNITÁRIA EM PROJETOS COFINANCIADOS	508144663	INSTITUTO FINANCEIRO DESENVOLVIMENTO REGIONAL, IP	23.202.725,05	84.170,06	23.118.554,99		POCI-07-62H1-FEDER-181422-INTERVENÇÕES NAS REDES DE DRENAGEM DE ÁGUAS RESIDUAIS DO ALTO MINHO - VCT.
1003070102 - NORTE 2020	Lei nº. 73/2013, 03 Setembro	ESTADO - PARTICIPAÇÃO COMUNITÁRIA EM PROJETOS COFINANCIADOS	508144663	INSTITUTO FINANCEIRO DESENVOLVIMENTO REGIONAL, IP	23.202.725,05	100.711,75	23.102.013,30		POCI-07-62H1-FEDER-181422-INTERVENÇÕES NAS REDES DE DRENAGEM DE ÁGUAS RESIDUAIS DO ALTO MINHO - VCT.
1003070102 - NORTE 2020	Lei nº. 73/2013, 03 Setembro	ESTADO - PARTICIPAÇÃO COMUNITÁRIA EM PROJETOS COFINANCIADOS	508144663	INSTITUTO FINANCEIRO DESENVOLVIMENTO REGIONAL, IP	23.202.725,05	53.134,27	23.149.590,78		POCI-07-62H1-FEDER-181422-INTERVENÇÕES NAS REDES DE DRENAGEM DE ÁGUAS RESIDUAIS DO ALTO MINHO- VCT.0
1003070102 - NORTE 2020	Lei nº. 73/2013, 03 Setembro	ESTADO - PARTICIPAÇÃO COMUNITÁRIA EM PROJETOS COFINANCIADOS	515486159	ADAM - ÁGUAS DO ALTO MINHO SA	23.202.725,05	10.853,56	23.191.871,49		POCI-07-62H1-FEDER-181422-INTERVENÇÕES NAS REDES DE DRENAGEM DE ÁGUAS RESIDUAIS DO ALTO MINHO-VCT.01
1003070102 - NORTE 2020	Lei nº. 73/2013, 03 Setembro	ESTADO - PARTICIPAÇÃO COMUNITÁRIA EM PROJETOS COFINANCIADOS	515486159	ADAM - ÁGUAS DO ALTO MINHO SA	23.202.725,05	30.608,55	23.172.116,50		POCI-07-62H1-FEDER-181422-INTERVENÇÕES NAS REDES DE DRENAGEM DE ÁGUAS RESIDUAIS DO ALTO MINHO-VCT.02
1003070102 - NORTE 2020	Lei nº. 73/2013, 03 Setembro	ESTADO - PARTICIPAÇÃO COMUNITÁRIA EM PROJETOS COFINANCIADOS	515486159	ADAM - ÁGUAS DO ALTO MINHO SA	23.202.725,05	11.019,61	23.191.705,44		POCI-07-62H1-FEDER-181422-INTERVENÇÕES NAS REDES DE DRENAGEM DE ÁGUAS RESIDUAIS DO ALTO MINHO - VCT.
1003070102 - NORTE 2020	Lei nº. 73/2013, 03 Setembro	ESTADO - PARTICIPAÇÃO COMUNITÁRIA EM PROJETOS COFINANCIADOS	515486159	ADAM - ÁGUAS DO ALTO MINHO SA	23.202.725,05	30.756,60	23.171.968,45		POCI-07-62H1-FEDER-181422 - INTERVENÇÕES NAS REDES DE DRENAGEM DE ÁGUAS RESIDUAIS DO ALTO MINHO - VC
1003070102 - NORTE 2020	Lei nº. 73/2013, 03 Setembro	ESTADO - PARTICIPAÇÃO COMUNITÁRIA EM PROJETOS COFINANCIADOS	515486159	ADAM - ÁGUAS DO ALTO MINHO SA	23.202.725,05	31.880,96	23.170.844,09		POCI-07-62H1-FEDER-181422-INTERVENÇÕES NAS REDES DE DRENAGEM DE ÁGUAS RESIDUAIS DO ALTO MINHO - VCT.
1003070102 - NORTE 2020	Lei nº. 73/2013, 03 Setembro	ESTADO - PARTICIPAÇÃO COMUNITÁRIA EM PROJETOS COFINANCIADOS	515486159	ADAM - ÁGUAS DO ALTO MINHO SA	23.202.725,05	3.803,38	23.198.921,67		POCI-07-62H1-FEDER-181422-INTERVENÇÕES NAS REDES DE DRENAGEM DE ÁGUAS RESIDUAIS DO ALTO MINHO - VCT.
1003070102 - NORTE 2020	Lei nº. 73/2013, 03 Setembro	ESTADO - PARTICIPAÇÃO COMUNITÁRIA EM PROJETOS COFINANCIADOS	515486159	ADAM - ÁGUAS DO ALTO MINHO SA	23.202.725,05	5.191,34	23.197.533,71		POCI-07-62H1-FEDER-181422-INTERVENÇÕES NAS REDES DE DRENAGEM DE ÁGUAS RESIDUAIS DO ALTO MINHO - VCT.

VISUALIZAR REGISTOS S/ EXECUÇÃO : S

Tipo de receita	Disposições legais	Finalidade	Entidade financiadora		Receita Prevista	Receita recebida	Receita prevista e não recebida	Devolução de transf. / subs. ocorrida no exercício	Observações
			NIF	Nome / Designação					
	[1]	[2]		[3]	[4]	[5]	[6]=[4]-[5]	[7]	[8]
1003070102 - NORTE 2020	Lei nº. 73/2013, 03 Setembro	ESTADO - PARTICIPAÇÃO COMUNITÁRIA EM PROJETOS COFINANCIADOS	515486159	ADAM - ÁGUAS DO ALTO MINHO SA	23.202.725,05	119.733,58	23.082.991,47		POCI-07-6H1-FEDER-181422-INTERVENÇÕES NAS REDES DE DRENAGEM DE AGUAS RESIDUAIS DO ALTO MINHO - VCT.
1003070301 - POSEUR	Lei nº. 73/2013, 03 Setembro	ESTADO - PARTICIPAÇÃO COMUNITÁRIA EM PROJETOS COFINANCIADOS	510928374	AGENCIA PARA O DESENVOLVIMENTO E COESAO IP	23.202.725,05	9.699,33	23.193.025,72		POSEUR-03-2215-FC-000122-RECUPERAÇÃO ECOLÓGICA DE AREAS CLASSIFICADAS DO MUNICÍPIO DE VIANA DO CASTE
10030706 - PRR	Lei nº. 73/2013, 03 Setembro	ESTADO - PARTICIPAÇÃO COMUNITÁRIA EM PROJETOS COFINANCIADOS	501373357	IAPMEI - AGÊNCIA PARA A COMPETIVIDADE E INOVAÇÃO, I.P.	23.202.725,05	121.546,97	23.081.178,08		12/C16-102/2023-5374 - BAIRR COMERCIAL DIGITAL DE VIANA DO CASTELO - ADIANTAMENTO 23%
10030706 - PRR	Lei nº. 73/2013, 03 Setembro	ESTADO - PARTICIPAÇÃO COMUNITÁRIA EM PROJETOS COFINANCIADOS	600082741	GABINETE DE ESTRATEGIA PLANEAMENTO E AVALIAÇÃO CULTURAIS	23.202.725,05	39.000,00	23.163.725,05		RE-C04-I01-REDESCULTURAIS E TRANSIÇÃO DIGITAL - ADIANTAMENTO DE 13% - DE 300 000,00€ - TEATRO SÁ DE
10030813 - INSTITUTO DA HABITAÇÃO E DA REABILITAÇÃO URBANA - IHRU	Lei nº. 73/2013, 03 Setembro	PROGRAMA DE APOIO AO ACESSO A HABITAÇÃO-REABILITAÇÃO DE FRAÇÕES OU DE PREDIOS HABITACIONAIS - 32 FOG	501460888	INSTITUTO DA HABITACAO E DA REABILITAÇÃO URBANA	23.202.725,05	394.104,74	22.808.620,31		
1003089904 - FUNDO AMBIENTAL	Lei nº. 73/2013, 03 Setembro	FUNDO AMBIENTAL - 3ª FASE-PARTE 2 - PEDIDOS DE PAGAMENTOS 02 E 03-4218 (VIATURAS ELETRICAS)	600086992	FUNDO AMBIENTAL	23.202.725,05	5.684,43	23.197.040,62		
1003089999 - OUTROS	Lei nº. 73/2013, 03 Setembro	ACORDO SEST - ANUALIDADE DE 2022	501068163	FREGUESIA DE MONTARIA	23.202.725,05	84,00	23.202.641,05		
1003089999 - OUTROS	Lei nº. 73/2013, 03 Setembro	PROTOCOLO SEST - REFERENTE AO ANO 2022	510840949	FREGUESIA SANTA MARIA MAIOR, MONSERRATE E MEADELA	23.202.725,05	714,00	23.202.011,05		
Total transferências de capital					255.229.975,55	8.636.967,29	246.593.008,26		
Subsídios									
Total subsídios									

Periodo : 2023/01/01 2023/12/31 Visualizar Contas s/ Mov. ? 0

(Periodicidade Mensal / Período Mensal Após Apuramento dos Resultados)

Euros

Designação	Passivo	Dívida Vincenda		Intervalos de Antiguidade da dívida vencida (em dias) [C]				Exceções [D]	Pagamentos em atraso [E]=[2+3+4]-[D]	Total dívida por natureza da despesa		
		Curto prazo [A]	Médio/Longo prazo [B]	<90 [1]	[90-180[[2]	[180-365] [3]	>365 [4]			Curto prazo [F]=[A]+[C]	Médio/longo prazo[G]=[B]	SOMA [H]=[F]+[G]
Despesas correntes	6.626.909,04	1.120.149,85		5.506.759,19						6.626.909,04		6.626.909,04
Despesas de pessoal	323.292,56	319.538,44		3.754,12						323.292,56		323.292,56
Remunerações certas e permanentes	312.212,70	308.458,58		3.754,12						312.212,70		312.212,70
Abonos variáveis ou eventuais	11.079,86	11.079,86								11.079,86		11.079,86
SS - Encargos com saúde	58.736,50			58.736,50						58.736,50		58.736,50
ADSE e outros da AP	58.736,50			58.736,50						58.736,50		58.736,50
SS - Contribuições de segurança social	2.960,79			2.960,79						2.960,79		2.960,79
CGA	2.777,24			2.777,24						2.777,24		2.777,24
Segurança social - Regime geral	183,55			183,55						183,55		183,55
SS - Outras	31.801,26	520,00		31.281,26						31.801,26		31.801,26
SS - Outras	31.801,26	520,00		31.281,26						31.801,26		31.801,26
Aquisições de bens e serviços	5.469.226,16	724.925,09		4.744.301,07						5.469.226,16		5.469.226,16
Aquisições de bens e serviços	5.469.226,16	724.925,09		4.744.301,07						5.469.226,16		5.469.226,16
Juros e outros encargos	227.206,88			227.206,88						227.206,88		227.206,88
Juros e outros encargos	227.206,88			227.206,88						227.206,88		227.206,88
Transferências correntes	513.584,89	75.066,32		438.518,57						513.584,89		513.584,89
Administrações públicas	120.413,06	8.853,32		111.559,74						120.413,06		120.413,06
Outras transferências correntes	393.171,83	66.213,00		326.958,83						393.171,83		393.171,83
Outras despesas correntes	100,00	100,00								100,00		100,00
Outras despesas correntes	100,00	100,00								100,00		100,00
Despesas de capital	5.091.307,88	667.994,80		4.423.313,08						5.091.307,88		5.091.307,88
Aquisições de bens de capital	4.144.364,59	558.831,81		3.585.532,78						4.144.364,59		4.144.364,59
Aquisições de bens de capital	4.144.364,59	558.831,81		3.585.532,78						4.144.364,59		4.144.364,59
Transferências de capital	12.759,28	4.734,28		8.025,00						12.759,28		12.759,28
Outras transferências de capital	12.759,28	4.734,28		8.025,00						12.759,28		12.759,28
Reembolsos de passivos financeiros	934.184,01	104.428,71		829.755,30						934.184,01		934.184,01
Reembolsos de passivos financeiros	934.184,01	104.428,71		829.755,30						934.184,01		934.184,01
Total :	11.718.216,92	1.788.144,65		9.930.072,27						11.718.216,92		11.718.216,92

CERTIFICAÇÃO LEGAL DAS CONTAS

RELATO SOBRE A AUDITORIA DAS DEMONSTRAÇÕES FINANCEIRAS

Opinião com reservas

Auditámos as demonstrações financeiras anexas do **Município de Viana do Castelo** (a Entidade), que compreendem o balanço em 31 de dezembro de 2023 (que evidencia um total de 299.648.959,67 euros e um total de património líquido de 242.300.792,86 euros, incluindo um resultado líquido de 4.741.237,94 euros), a demonstração dos resultados por natureza, a demonstração das alterações no património líquido, a demonstração dos fluxos de caixa, relativas ao ano findo naquela data, e o anexo às demonstrações financeiras que inclui um resumo das políticas contabilísticas significativas.

Em nossa opinião, exceto quanto ao efeito do ajustamento que poderia revelar-se necessário caso não existisse a limitação descrita no parágrafo bases para a opinião com reservas, as demonstrações financeiras anexas apresentam de forma verdadeira e apropriada, em todos os aspetos materiais, a posição financeira do Município de Viana do Castelo em 31 de dezembro de 2023, o seu desempenho financeiro e os fluxos de caixa relativos ao ano findo naquela data de acordo com o Sistema de Normalização Contabilística para as Administrações Públicas.

Bases para a opinião com reservas

Relativamente aos bens de domínio público afetos ao Município de Viana do Castelo, não existe garantia que as Demonstrações Financeiras reflitam a universalidade daqueles bens, tanto em quantidade, como em valor, pelo que não podemos formar opinião acerca do impacto que o seu reconhecimento teria nas contas de Bens de Domínio Público e outras rubricas relacionadas, designadamente com as amortizações, Subsídios ao Investimento e Património e em consequência nos Resultados e nos Fundos Próprios.

A nossa auditoria foi efetuada de acordo com as Normas Internacionais de Auditoria (ISA) e demais normas e orientações técnicas e éticas da Ordem dos Revisores Oficiais de Contas. As nossas responsabilidades nos termos dessas normas estão descritas na secção "Responsabilidades do auditor pela auditoria das demonstrações financeiras" abaixo. Somos independentes da Entidade nos termos da lei e cumprimos os demais requisitos éticos nos termos do código de ética da Ordem dos Revisores Oficiais de Contas.

Estamos convictos de que a prova de auditoria que obtivemos é suficiente e apropriada para proporcionar uma base para a nossa opinião com reservas.

Responsabilidades do órgão executivo pelas demonstrações financeiras

O órgão executivo é responsável pela:

- preparação de demonstrações financeiras que apresentem de forma verdadeira e apropriada a posição financeira, o desempenho financeiro e os fluxos de caixa da Entidade de acordo com o SNC-AP;
- elaboração do relatório de atividades nos termos legais e regulamentares aplicáveis;
- criação e manutenção de um sistema de controlo interno apropriado para permitir a preparação de demonstrações financeiras isentas de distorção material devido a fraude ou erro;
- adoção de políticas e critérios contabilísticos adequados nas circunstâncias; e

- avaliação da capacidade da Entidade de se manter em continuidade, divulgando, quando aplicável, as matérias que possam suscitar dúvidas significativas sobre a continuidade das atividades.

Responsabilidades do auditor pela auditoria das demonstrações financeiras

A nossa responsabilidade consiste em obter segurança razoável sobre se as demonstrações financeiras como um todo estão isentas de distorções materiais devido a fraude ou erro, e emitir um relatório onde conste a nossa opinião. Segurança razoável é um nível elevado de segurança mas não é uma garantia de que uma auditoria executada de acordo com as ISA detetará sempre uma distorção material quando exista. As distorções podem ter origem em fraude ou erro e são consideradas materiais se, isoladas ou conjuntamente, se possa razoavelmente esperar que influenciem decisões económicas dos utilizadores tomadas com base nessas demonstrações financeiras.

Como parte de uma auditoria de acordo com as ISA, fazemos julgamentos profissionais e mantemos ceticismo profissional durante a auditoria e também:

- identificamos e avaliamos os riscos de distorção material das demonstrações financeiras, devido a fraude ou a erro, concebemos e executamos procedimentos de auditoria que respondam a esses riscos, e obtemos prova de auditoria que seja suficiente e apropriada para proporcionar uma base para a nossa opinião. O risco de não detetar uma distorção material devido a fraude é maior do que o risco de não detetar uma distorção material devido a erro, dado que a fraude pode envolver conluio, falsificação, omissões intencionais, falsas declarações ou sobreposição ao controlo interno;
- obtemos uma compreensão do controlo interno relevante para a auditoria com o objetivo de conceber procedimentos de auditoria que sejam apropriados nas circunstâncias, mas não para expressar uma opinião sobre a eficácia do controlo interno da Entidade;
- avaliamos a adequação das políticas contabilísticas usadas e a razoabilidade das estimativas contabilísticas e respetivas divulgações feitas pelo órgão de gestão;
- concluimos sobre a apropriação do uso, pelo órgão de gestão, do pressuposto da continuidade e, com base na prova de auditoria obtida, se existe qualquer incerteza material relacionada com acontecimentos ou condições que possam suscitar dúvidas significativas sobre a capacidade da Entidade para dar continuidade às suas atividades. Se concluirmos que existe uma incerteza material, devemos chamar a atenção no nosso relatório para as divulgações relacionadas incluídas nas demonstrações financeiras ou, caso essas divulgações não sejam adequadas, modificar a nossa opinião. As nossas conclusões são baseadas na prova de auditoria obtida até à data do nosso relatório. Porém, acontecimentos ou condições futuras podem levar a que a Entidade descontinue as suas atividades;
- avaliamos a apresentação, estrutura e conteúdo global das demonstrações financeiras, incluindo as divulgações, e se essas demonstrações financeiras representam as transações e acontecimentos subjacentes de forma a atingir uma apresentação apropriada;
- comunicamos com os encarregados da governação, entre outros assuntos, o âmbito e o calendário planeado da auditoria, e as conclusões significativas da auditoria incluindo qualquer deficiência significativa de controlo interno identificado durante a auditoria.

A nossa responsabilidade inclui ainda a verificação da concordância da informação constante do relatório de atividades com as demonstrações financeiras.

ADÉRITO JORGE DE ABREU CARDOSO
R.O.C. Nº 646

RELATO SOBRE OUTROS REQUISITOS LEGAIS E REGULAMENTARES

Sobre as demonstrações orçamentais

Auditamos as demonstrações orçamentais anexas da Entidade que compreendem a demonstração do desempenho orçamental, a demonstração da execução orçamental da receita (que evidencia um total de receita cobrada liquida de 79.569.171,54 euros), a demonstração da execução orçamental da despesa (que evidencia um total de despesa paga liquida de reposições de 79.408.293,47 euros) e a demonstração de execução do plano plurianual de investimentos relativas ao exercicio findo em 31 de dezembro de 2023.

O Órgão Executivo é responsável pela preparação e aprovação das demonstrações orçamentais no âmbito da prestação de contas da entidade. A nossa responsabilidade consiste em verificar que foram cumpridos os requisitos de contabilização e relato previstos na Norma de Contabilidade Pública (NCP) 26 do Sistema de Normalização Contabilística para as Administrações Públicas.

Em nossa opinião, as demonstrações orçamentais anexas estão preparadas, em todos os aspetos materiais, de acordo com a NCP 26 do Sistema de Normalização Contabilística para as Administrações Públicas.

Sobre o relatório de atividades

Em nossa opinião, o relatório de atividades foi preparado de acordo com as leis e regulamentos aplicáveis em vigor e a informação nele constante é coerente com as demonstrações financeiras auditadas e demonstrações orçamentais, não tendo sido identificadas incorreções materiais.

Viana do Castelo, 11 de abril de 2024

(Dr. Adérito Jorge de Abreu Cardoso, ROC nº 646)
ADÉRITO JORGE DE ABREU CARDOSO
ROC Nº 646

Câmara Municipal de Viana do Castelo

DECLARAÇÃO DE PAGAMENTOS EM ATRASO

O Chefe de Divisão Financeira da Câmara Municipal, para os efeitos previstos na alínea b) do art.º 15.º da Lei n.º 8/2012 de 21 de fevereiro declara que não existem pagamentos em atraso, a 31 de dezembro de 2023.

Viana do Castelo, 2 de janeiro de 2024

O Chefe de Divisão Financeira

Alberto Rego

DECLARAÇÃO DE COMPROMISSOS PLURIANAIS

O Chefe de Divisão Financeira da Câmara Municipal de Viana do Castelo, para os devidos efeitos previstos na alínea a) do art.º 15.º da Lei n.º 8/2012 de 12 de fevereiro, declara que os compromissos plurianuais existentes a 31 de dezembro de 2023, se encontram devidamente registados, e identificados conforme mapa abaixo. Por não ter sido oportunamente disponibilizada pela DGAL plataforma de registo central os mesmos não foram enviados à supra referida entidade.

Ano	Montante
2024	12.069.804,30€
2025	8.009.692,50€
2026	3.763.435,60€
2027 e seguintes	5.605.318,00€

Viana do Castelo, 2 de janeiro de 2024

O Chefe de Divisão Financeira

Alberto Rego

Câmara Municipal de Viana do Castelo

DECLARAÇÃO DE RECEBIMENTOS EM ATRASO

O Chefe de divisão financeira da Câmara Municipal, para os efeitos previstos na alínea b) do art.º 15.º da Lei n.º 8/2012 de 21 de fevereiro declara que os recebimentos em atraso, a 31 de dezembro de 2023, se encontravam devidamente registados na sua contabilidade.

Viana do Castelo, 2 de janeiro de 2024

O Chefe de Divisão Financeira

Alberto Rego

DECLARAÇÃO AGREGADA DE RECEBIMENTOS EM ATRASO EXISTENTES EM 2023/12/31

(art.º 15.º, n.º1, b) da Lei nº 8/2012, de 21 de fevereiro, agregados de acordo com o Art.º 17º do DL n.º 127/2012)

CLIENTE / DEVEDOR	VALOR (€)	Número de Registos	ECONÓMICA / NATUREZA	
Nome			Classificação	Designação
MERCADOS E FEIRAS	1.738,53 €	31	02020601	MERCADOS E FEIRAS
LICENCIAMENTOS DE OBRAS	64,63 €	1	0202060201	LICENCIAMENTOS DE OBRAS
OCUPAÇÃO DA VIA PUBLICA	17.418,47 €	44	02020603	OCUPAÇÃO DA VIA PUBLICA
PUBLICIDADE	16.789,80 €	53	02020605	PUBLICIDADE
ALVARÁS	31,64 €	2	020206999901	ALVARÁS
DIVERSOS	78,59 €	1	020206999999	DIVERSOS
MERCADOS E FEIRAS	22.423,20 €	404	04012301	MERCADOS E FEIRAS
LICENCIAMENTOS DE OBRAS	1.825,80 €	25	0401230201	LICENCIAMENTOS DE OBRAS
INFRAESTRUTURAS URBANÍSTICAS	5.475,62 €	10	0401230203	INFRAESTRUTURAS URBANÍSTICAS
OCUPAÇÃO DE VIA PUBLICA	90.234,17 €	36	04012303	OCUPAÇÃO DE VIA PUBLICA
ALVARÁS	1.071,92 €	32	040123999901	ALVARÁS
VISTORIAS	501,11 €	4	040123999902	VISTORIAS
CONTROLO METROLÓGICO	51,77 €	2	040123999903	CONTROLO METROLÓGICO
DIVERSOS	45.655,13 €	45	040123999999	DIVERSOS
JUROS DE MORA	23,92 €	1	040201	JUROS DE MORA
COIMAS E PENALIDADES POR CONTRA ORDENAÇÕES	1.825,73 €	107	040204	COIMAS E PENALIDADES POR CONTRA ORDENAÇÕES
OUTRAS	714,09 €	7	04029999	OUTRAS
CANTINAS	128.988,87 €	107	06080103	CANTINAS
SERVIÇOS DESPORTIVOS	27,28 €	1	07020804	SERVIÇOS DESPORTIVOS
TRABALHOS POR CONTA DE PARTICULARES	5.588,97 €	127	07020904	TRABALHOS POR CONTA DE PARTICULARES
OUTROS	31.269,74 €	46	07020999	OUTROS
HABITAÇÕES	100.455,57 €	651	070301	HABITAÇÕES
EDIFÍCIOS	70.824,56 €	105	070302	EDIFÍCIOS
CENTRO COORDENAÇÃO DE TRANSPORTES	9.869,04 €	16	07039901	CENTRO COORDENAÇÃO DE TRANSPORTES
OUTROS	87.800,37 €	70	07039999	OUTROS
DIVERSAS	1.000,00 €	1	08019999	DIVERSAS
OUTRAS	10.547,00 €	1	130199	OUTRAS
RETENÇÕES - TRANSIÇÃO PARA O SNC-AP	88,32 €	24	170202	RETENÇÕES - TRANSIÇÃO PARA O SNC-AP
OPERAÇÕES EXTRAORÇAMENTAIS	5.284,94 €	23	170203	OPERAÇÕES EXTRAORÇAMENTAIS
ANGULO VERTICAL-INVESTIMENTOS IMOBILARIOS LDA	30.162,21 €	1	040123999999	DIVERSOS
ANGULO VERTICAL-INVESTIMENTOS IMOBILARIOS LDA	30.162,21 €	1	040123999999	DIVERSOS
E-REDES - DISTRIBUIÇÃO DE ELETRICIDADE, S.A.	6.150,00 €	1	08019999	DIVERSAS
VIDA PITORESCA, S.A	4.114,85 €	1	0401230203	INFRAESTRUTURAS URBANÍSTICAS
ONWORKS CONSTRUÇÕES LDA	3.173,20 €	1	04012303	OCUPAÇÃO DE VIA PUBLICA
UNILEVER FIMA LDA.	6.500,00 €	1	08019999	DIVERSAS
ALPENDRE ANIMADO -RESTAURAÇAO,LDA.	5.000,00 €	1	040123999999	DIVERSOS
FREGUESIA DE CARREÇO	5.000,00 €	1	040123999999	DIVERSOS
HYPE - PRODUÇÕES LDA	3.000,00 €	1	07020999	OUTROS
ALPENDRE ANIMADO -RESTAURAÇAO,LDA.	7.200,00 €	1	040123999999	DIVERSOS
FREGUESIA DE CARREÇO	7.200,00 €	1	040123999999	DIVERSOS
TOTAL :	**765.331,25 €**	**1988**		

MODELO 9 - Mapa dos investimentos financeiros (em entidades societárias, não societárias e em fundos)

MUNICÍPIO DE VIANA DO CASTELO

Período de relato: 01-01-2023 a 31-12-2023

(Montantes expressos em euros)

Entidades / Fundos			Participação no final do exercício				Observações
Denominação	Natureza da entidade	NIPC	Valor subscrito	Data subscrição	%	Valor contabilizado a 31/12/n	
COMUNIDADE INTERMUNICIPAL DO ALTO LIMA	Não Societária	508754496		01/01/2014			
TURISMO PORTO E NORTE	Não Societária	508905435		03/03/2009			
RESULIMA	Societária	503694398	330.000,00 €	25/08/1996	13,20%	330.000,00 €	
ASSOC. MUNICIPIOS PORT. VINHO	Não Societária	508038430		01/01/2012			
AGUAS DO NORTE SA	Societária	513606084	1.343.774,50 €	30/06/2015	2,05%	1.343.774,50 €	
VIANAPOLIS	Societária	505042703	6.000.000,00 €	26/09/2000	40,00%	6.000.000,00 €	
POLIS LITORAL NORTE	Societária	508829569	5.428.800,00 €	02/06/2010	20,80%	5.428.800,00 €	
Fundo de Apoio Municipal	fundo	515486159	1.453.131,00 €	25/08/2014	0,35%	1.453.131,00 €	
ASSOCIAÇÃO NACIONAL DE MUNICIPIOS PORT.	Não Societária	501627413		01/01/2000			
REDE PORTUGUESA DE CIDADES SAUDAVEIS	Não Societária	504941569		07/01/1998			
ASSOC.PORT.MUNCIPIOS CENTRO HISTORICO	Não Societária	502131047		24/03/1992			
EIXO ATLANTICO DO NOROESTE PENINSULAR	Não Societária	503990696		28/09/1992			
SERVIÇOS MUNICIPA. DE VIANA DO CASTELO	SM	680012907		05/02/1930	100,00%		
FUNDAÇÃO DE SERRALVES	Não Societária	502266643		03/01/2011			
ADAM - AGUAS DO ALTO MINHO	Societária	515486159	924.435,00 €	02/07/2019	25,68%	924.435,00 €	

Balanço Social

Todos

Anual de 2023

VIANA DO CASTELO

Quadro 1 - [BS100] Contagem dos trabalhadores por cargo/carreira segundo a modalidade de

		Dirigente - Superior	Dirigente - Intermédio	Carreiras Gerais - Técnico Superior	Carreiras Gerais - Assistente Técnico	Carreiras Gerais - Assistente Operacional	Bombeiros	Informática	Polícia Municipal	Outros	Total
Comissão de Serviço	H:	0	13	1	0	0	1	0	0	0	15
	M:	0	23	0	0	0	0	0	0	4	27
	T:	0	36	1	0	0	1	0	0	4	42
CTFP por tempo indeterminado	H:	0	0	57	68	218	58	8	0	6	415
	M:	0	0	78	173	624	3	3	0	0	881
	T:	0	0	135	241	842	61	11	0	6	1 296
CTFP a termo resolutivo certo	H:	0	0	2	0	0	14	0	0	0	16
	M:	0	0	1	0	1	0	0	0	0	2
	T:	0	0	3	0	1	14	0	0	0	18
CTFP a termo resolutivo incerto	H:	0	0	1	0	0	0	0	0	0	1
	M:	0	0	15	0	2	0	0	0	0	17
	T:	0	0	16	0	2	0	0	0	0	18
Outra	H:	0	0	0	0	0	0	0	0	1	1
	M:	0	0	1	0	0	0	0	0	0	1
	T:	0	0	1	0	0	0	0	0	1	2
Total	H:	0	13	61	68	218	73	8	0	7	448
	M:	0	23	95	173	627	3	3	0	4	928
	T:	0	36	156	241	845	76	11	0	11	1 376

VIANA DO CASTELO

Quadro 1.1 - [BS110] Contagem dos prestadores de serviços (pessoas singulares) segundo a modalidade de prestação de serviços e género

		Total
Tarefa	H:	0
	M:	2
	T:	2
Avença	H:	2
	M:	2
	T:	4
Total	H:	2
	M:	4
	T:	6

Balanço Social

Todos

Anual de 2023

VIANA DO CASTELO

Quadro 2 - [BS200] Contagem dos trabalhadores por cargo/carreira segundo o escalão etário e género

		Dirigente - Superior	Dirigente - Intermédio	Carreiras Gerais - Técnico Superior	Carreiras Gerais - Assistente Técnico	Carreiras Gerais - Assistente Operacional	Bombeiros	Informática	Polícia Municipal	Outros	Total
Menos de 20 Anos	H:	0	0	0	0	0	0	0	0	0	0
	M:	0	0	0	0	0	0	0	0	0	0
	T:	0	0	0	0	0	0	0	0	0	0
20-24	H:	0	0	0	0	1	3	0	0	0	4
	M:	0	0	0	0	5	0	0	0	0	5
	T:	0	0	0	0	6	3	0	0	0	9
25-29	H:	0	0	1	0	7	14	0	0	0	22
	M:	0	0	2	1	19	2	0	0	0	24
	T:	0	0	3	1	26	16	0	0	0	46
30-34	H:	0	0	3	1	8	15	2	0	0	29
	M:	0	1	10	3	31	1	0	0	0	46
	T:	0	1	13	4	39	16	2	0	0	75
35-39	H:	0	0	3	5	17	8	1	0	0	34
	M:	0	1	12	3	50	0	0	0	2	68
	T:	0	1	15	8	67	8	1	0	2	102
40-44	H:	0	1	6	10	26	3	0	0	1	47
	M:	0	2	20	10	85	0	1	0	0	118
	T:	0	3	26	20	111	3	1	0	1	165
45-49	H:	0	3	13	11	27	4	0	0	1	59
	M:	0	8	18	30	115	0	0	0	0	171
	T:	0	11	31	41	142	4	0	0	1	230
50-54	H:	0	4	14	13	29	13	1	0	0	74
	M:	0	6	19	28	105	0	1	0	2	161
	T:	0	10	33	41	134	13	2	0	2	235
55-59	H:	0	1	10	11	52	9	3	0	2	88
	M:	0	3	7	43	107	0	0	0	0	160
	T:	0	4	17	54	159	9	3	0	2	248
60-64	H:	0	4	7	13	43	4	0	0	1	72
	M:	0	2	4	51	90	0	1	0	0	148
	T:	0	6	11	64	133	4	1	0	1	220
65-69	H:	0	0	4	4	8	0	1	0	2	19
	M:	0	0	3	4	20	0	0	0	0	27
	T:	0	0	7	8	28	0	1	0	2	46
70 ou mais anos	H:	0	0	0	0	0	0	0	0	0	0
	M:	0	0	0	0	0	0	0	0	0	0
	T:	0	0	0	0	0	0	0	0	0	0
Total	H:	0	13	61	68	218	73	8	0	7	448
	M:	0	23	95	173	627	3	3	0	4	928
	T:	0	36	156	241	845	76	11	0	11	1 376

VIANA DO CASTELO

Quadro 3 - [BS300] Contagem dos trabalhadores por cargo / carreira segundo o nível de

		Dirigente - Superior	Dirigente - Intermédio	Carreiras Gerais - Técnico Superior	Carreiras Gerais - Assistente Técnico	Carreiras Gerais - Assistente Operacional	Bombeiros	Informática	Polícia Municipal	Outros	Total
Até 5 Anos	H:	0	0	5	1	79	15	1	0	2	102
	M:	0	0	22	4	250	0	0	0	0	276
	T:	0	0	27	5	328	15	1	0	2	378
5-9	H:	0	0	12	9	43	11	1	0	0	76
	M:	0	1	18	13	78	2	1	0	1	114
	T:	0	1	30	22	121	13	2	0	1	190
10-14	H:	0	2	6	9	5	15	1	0	0	38
	M:	0	8	20	10	85	1	1	0	1	126
	T:	0	10	26	19	90	16	2	0	1	164
15-19	H:	0	0	3	8	12	1	1	0	0	25
	M:	0	2	9	15	46	0	0	0	0	72
	T:	0	2	12	23	58	1	1	0	0	97
20-24	H:	0	3	10	5	13	10	1	0	1	43
	M:	0	4	7	35	53	0	0	0	0	99
	T:	0	7	17	40	66	10	1	0	1	142
25-29	H:	0	3	8	6	9	16	0	0	0	42
	M:	0	4	8	14	63	0	0	0	0	89
	T:	0	7	16	20	72	16	0	0	0	131
30-34	H:	0	2	15	12	28	0	1	0	4	62
	M:	0	3	7	42	42	0	1	0	2	97
	T:	0	5	22	54	70	0	2	0	6	159
35-39	H:	0	1	2	14	25	5	2	0	0	49
	M:	0	0	4	31	7	0	0	0	0	42
	T:	0	1	6	45	32	5	2	0	0	91
40 ou mais anos	H:	0	2	0	4	5	0	0	0	0	11
	M:	0	1	0	9	3	0	0	0	0	13
	T:	0	3	0	13	8	0	0	0	0	24
Total	H:	0	13	61	68	218	73	8	0	7	448
	M:	0	23	95	173	627	3	3	0	4	928
	T:	0	36	156	241	845	76	11	0	11	1.376

Balanço Social

Todos

Anual de 2023

VIANA DO CASTELO

Quadro 4 - [BS400] Contagem dos trabalhadores por cargo/carreira segundo o nível de escolaridade e género

		Dirigente - Superior	Dirigente - Intermédio	Carreiras Gerais - Técnico Superior	Carreiras Gerais - Assistente Técnico	Carreiras Gerais - Assistente Operacional	Bombeiros	Informática	Polícia Municipal	Outros	Total
Menos de 4 anos de escolaridade	H:	0	0	0	0	0	0	0	0	0	0
	M:	0	0	0	0	0	0	0	0	0	0
	T:	0	0	0	0	0	0	0	0	0	0
4 anos de escolaridade	H:	0	0	0	0	20	1	0	0	0	21
	M:	0	0	0	0	22	0	0	0	0	22
	T:	0	0	0	0	42	1	0	0	0	43
6 anos de escolaridade	H:	0	0	0	1	49	7	0	0	0	57
	M:	0	0	0	0	54	0	0	0	0	54
	T:	0	0	0	1	103	7	0	0	0	111
9º ano ou equivalente	H:	0	0	0	7	50	14	0	0	2	73
	M:	0	0	0	7	163	1	0	0	0	171
	T:	0	0	0	14	213	15	0	0	2	244
11º ano	H:	0	0	0	2	4	0	2	0	0	8
	M:	0	0	0	9	17	0	1	0	1	28
	T:	0	0	0	11	21	0	3	0	1	36
12º ano ou equivalente	H:	0	1	1	46	77	38	2	0	4	169
	M:	0	0	0	133	319	2	0	0	0	454
	T:	0	1	1	179	396	40	2	0	4	623
Bacharelato	H:	0	0	2	0	1	0	0	0	0	3
	M:	0	0	3	0	6	0	0	0	0	9
	T:	0	0	5	0	7	0	0	0	0	12
Licenciatura	H:	0	12	46	11	15	11	2	0	1	98
	M:	0	20	69	22	41	0	2	0	2	156
	T:	0	32	115	33	56	11	4	0	3	254
Mestrado	H:	0	0	10	1	1	2	2	0	0	16
	M:	0	3	22	2	5	0	0	0	1	33
	T:	0	3	32	3	6	2	2	0	1	49
Doutoramento	H:	0	0	2	0	1	0	0	0	0	3
	M:	0	0	1	0	0	0	0	0	0	1
	T:	0	0	3	0	1	0	0	0	0	4
Total	H:	0	13	61	68	218	73	8	0	7	448
	M:	0	23	95	173	627	3	3	0	4	928
	T:	0	36	156	241	845	76	11	0	11	1 376

VIANA DO CASTELO

Quadro 5 - [BS500] Contagem dos trabalhadores estrangeiros por cargo / carreira segundo a nacionalidade

		Dirigente - Superior	Dirigente - Intermédio	Carreiras Gerais - Técnico Superior	Carreiras Gerais - Assistente Técnico	Carreiras Gerais - Assistente Operacional	Bombeiros	Informática	Polícia Municipal	Outros	Total
União Europeia	H:	0	0	0	0	0	0	0	0	0	0
	M:	0	0	0	0	1	0	0	0	0	1
	T:	0	0	0	0	1	0	0	0	0	1
CPLP	H:	0	0	0	0	0	0	0	0	0	0
	M:	0	0	0	0	0	0	0	0	0	0
	T:	0	0	0	0	0	0	0	0	0	0
Outros	H:	0	0	0	0	0	0	0	0	0	0
	M:	0	0	1	0	1	0	0	0	0	2
	T:	0	0	1	0	1	0	0	0	0	2
Total	H:	0	0	0	0	0	0	0	0	0	0
	M:	0	0	1	0	2	0	0	0	0	3
	T:	0	0	1	0	2	0	0	0	0	3

VIANA DO CASTELO

Quadro 6 - [BS600] Contagem dos trabalhadores portadores de deficiência por cargo / carreira segundo o escalão etário e género

		Dirigente - Superior	Dirigente - Intermédio	Carreiras Gerais - Técnico Superior	Carreiras Gerais - Assistente Técnico	Carreiras Gerais - Assistente Operacional	Bombeiros	Informática	Policia Municipal	Outros	Total
Menos de 20 Anos	H:	0	0	0	0	0	0	0	0	0	0
	M:	0	0	0	0	0	0	0	0	0	0
	T:	0	0	0	0	0	0	0	0	0	0
20-24	H:	0	0	0	0	0	0	0	0	0	0
	M:	0	0	0	0	0	0	0	0	0	0
	T:	0	0	0	0	0	0	0	0	0	0
25-29	H:	0	0	1	0	0	0	0	0	0	1
	M:	0	0	0	0	0	0	0	0	0	0
	T:	0	0	1	0	0	0	0	0	0	1
30-34	H:	0	0	0	0	2	0	0	0	0	2
	M:	0	0	0	0	0	0	0	0	0	0
	T:	0	0	0	0	2	0	0	0	0	2
35-39	H:	0	0	0	0	1	0	0	0	0	1
	M:	0	0	0	0	1	0	0	0	0	1
	T:	0	0	0	0	2	0	0	0	0	2
40-44	H:	0	0	0	0	0	0	0	0	0	0
	M:	0	0	1	0	2	0	0	0	0	3
	T:	0	0	1	0	2	0	0	0	0	3
45-49	H:	0	0	0	0	0	0	0	0	0	0
	M:	0	0	0	3	4	0	0	0	0	7
	T:	0	0	0	3	4	0	0	0	0	7
50-54	H:	0	0	0	1	0	0	0	0	0	1
	M:	0	0	2	0	5	0	0	0	0	7
	T:	0	0	2	1	5	0	0	0	0	8
55-59	H:	0	0	1	0	1	0	0	0	0	2
	M:	0	0	0	4	2	0	0	0	0	6
	T:	0	0	1	4	3	0	0	0	0	8
60-64	H:	0	1	0	1	4	0	0	0	0	6
	M:	0	0	1	4	4	0	0	0	0	9
	T:	0	1	1	5	8	0	0	0	0	15
65-69	H:	0	0	1	0	1	0	1	0	0	3
	M:	0	0	1	0	0	0	0	0	0	1
	T:	0	0	2	0	1	0	1	0	0	4
70 ou mais anos	H:	0	0	0	0	0	0	0	0	0	0
	M:	0	0	0	0	0	0	0	0	0	0
	T:	0	0	0	0	0	0	0	0	0	0
Total	H:	0	1	3	2	9	0	1	0	0	16
	M:	0	0	5	11	18	0	0	0	0	34
	T:	0	1	8	13	27	0	1	0	0	50

VIANA DO CASTELO

Quadro 7 - [BS700] Contagem dos trabalhadores admitidos e regressados durante o ano por cargo/carreira segundo o modo de ocupação do

		Dirigente - Superior	Dirigente - Intermédio	Carreiras Gerais - Técnico Superior	Carreiras Gerais - Assistente Técnico	Carreiras Gerais - Assistente Operacional	Bombeiros	Informática	Policia Municipal	Outros	Total
Procedimento concursal	H:	0	0	3	0	36	14	0	0	0	53
	M:	0	0	12	0	65	0	0	0	0	77
	T:	0	0	15	0	101	14	0	0	0	130
Cedência de interesse público	H:	0	0	0	0	0	0	0	0	0	0
	M:	0	0	1	0	0	0	0	0	0	1
	T:	0	0	1	0	0	0	0	0	0	1
Mobilidade interna a órgãos ou serviços	H:	0	0	4	3	2	3	1	0	0	13
	M:	0	0	8	4	0	0	0	0	0	12
	T:	0	0	12	7	2	3	1	0	0	25
Regresso de licença	H:	0	0	0	2	1	2	0	0	0	5
	M:	0	0	0	1	3	0	0	0	0	4
	T:	0	0	0	3	4	2	0	0	0	9
Comissão de serviço	H:	0	5	0	0	0	1	0	0	0	6
	M:	0	9	0	0	0	0	0	0	0	9
	T:	0	14	0	0	0	1	0	0	0	15
CEAGP/CEAGPA	H:	0	0	0	0	0	0	0	0	0	0
	M:	0	0	0	0	0	0	0	0	0	0
	T:	0	0	0	0	0	0	0	0	0	0
Outras situações	H:	0	0	4	3	14	0	0	0	0	21
	M:	0	0	4	13	98	1	0	0	0	116
	T:	0	0	8	16	112	1	0	0	0	137
Total	H:	0	5	11	8	53	20	1	0	0	98
	M:	0	9	25	18	166	1	0	0	0	219
	T:	0	14	36	26	219	21	1	0	0	317

VIANA DO CASTELO

Quadro 8 - [BS800] Contagem das saídas de trabalhadores por cargo/carreira segundo o motivo de saída por género

		Dirigente - Superior	Dirigente - Intermédio	Carreiras Gerais - Técnico Superior	Carreiras Gerais - Assistente Técnico	Carreiras Gerais - Assistente Operacional	Bombeiros	Informática	Polícia Municipal	Outros	Total
Caducidade	H:	0	0	0	0	1	0	0	0	0	1
	M:	0	0	0	0	0	0	0	0	0	0
	T:	0	0	0	0	1	0	0	0	0	1
Revogação (mútuo acordo)	H:	0	0	0	0	0	0	0	0	0	0
	M:	0	0	0	0	0	0	0	0	0	0
	T:	0	0	0	0	0	0	0	0	0	0
Resolução ou Exoneração (iniciativa do empregador)	H:	0	0	2	2	8	1	0	0	0	13
	M:	0	0	1	2	4	0	0	0	0	7
	T:	0	0	3	4	12	1	0	0	0	20
Resolução, Denúncia ou Exoneração (iniciativa do trabalhador)	H:	0	0	0	0	0	0	0	0	0	0
	M:	0	0	0	0	0	0	0	0	0	0
	T:	0	0	0	0	0	0	0	0	0	0
Sanção disciplinar	H:	0	0	0	0	0	0	0	0	0	0
	M:	0	0	0	0	0	0	0	0	0	0
	T:	0	0	0	0	0	0	0	0	0	0
Conclusão sem sucesso do período experimental	H:	0	0	0	0	0	0	0	0	0	0
	M:	0	0	0	0	0	0	0	0	0	0
	T:	0	0	0	0	0	0	0	0	0	0
Fim da situação de mobilidade interna	H:	0	0	0	0	2	0	0	0	0	2
	M:	0	0	0	2	1	0	0	0	0	3
	T:	0	0	0	2	3	0	0	0	0	5
Fim da situação de cedência de interesse público	H:	0	0	1	0	0	0	0	0	0	1
	M:	0	0	1	0	0	0	0	0	0	1
	T:	0	0	2	0	0	0	0	0	0	2
Morte	H:	0	0	0	0	1	0	0	0	0	1
	M:	0	0	0	0	1	0	0	0	0	1
	T:	0	0	0	0	2	0	0	0	0	2
Reforma/aposentação	H:	0	0	1	0	10	2	0	0	0	13
	M:	0	1	1	5	16	0	0	0	0	23
	T:	0	1	2	5	26	2	0	0	0	36
Limite de idade	H:	0	0	0	0	0	0	0	0	0	0
	M:	0	0	0	0	0	0	0	0	0	0
	T:	0	0	0	0	0	0	0	0	0	0
Cessação da comissão de serviço	H:	0	0	0	0	0	1	0	0	0	1
	M:	0	1	1	1	0	0	0	0	0	3
	T:	0	1	1	1	0	1	0	0	0	4
Outros	H:	0	1	5	5	14	1	0	0	1	27
	M:	0	3	9	14	99	0	0	0	1	126
	T:	0	4	14	19	113	1	0	0	2	153
Total	H:	0	1	9	7	36	5	0	0	1	59
	M:	0	5	13	24	121	0	0	0	1	164
	T:	0	6	22	31	157	5	0	0	2	223

VIANA DO CASTELO

Quadro 10 - [BS1000] Contagem dos postos de trabalho previstos e não ocupados durante o ano por cargo / carreira segundo a dificuldade de recrutamento

	Dirigente - Superior	Dirigente - Intermédio	Carreiras Gerais - Técnico Superior	Carreiras Gerais - Assistente Técnico	Carreiras Gerais - Assistente Operacional	Bombeiros	Informática	Polícia Municipal	Outros	Total
Não abertura de procedimento concursal	0	10	129	137	115	10	5	0	4	410
Impugnação do procedimento concursal	0	0	0	0	0	0	0	0	0	0
Falta de aprovação do órgão executivo	0	0	0	0	0	0	0	0	0	0
Procedimento concursal improcedente	0	0	0	0	0	0	0	0	0	0
Procedimento concursal em desenvolvimento	0	12	14	6	131	0	0	0	0	163
Total	0	22	143	143	246	10	5	0	4	573

VIANA DO CASTELO

Quadro 11 - [BS1100] Contagem das mudanças de situação dos trabalhadores por cargo/carreira segundo o motivo e género

		Dirigente - Superior	Dirigente - Intermédio	Carreiras Gerais - Técnico Superior	Carreiras Gerais - Assistente Técnico	Carreiras Gerais - Assistente Operacional	Bombeiros	Informática	Policia Municipal	Outros	Total
Promoções (carreiras não revistas e carreiras subsistentes)	H:	0	0	0	0	0	15	3	0	0	18
	M:	0	0	0	0	0	0	1	0	0	1
	T:	0	0	0	0	0	15	4	0	0	19
Procedimento concursal	H:	0	0	2	1	0	0	1	0	0	4
	M:	0	0	6	4	0	0	0	0	0	10
	T:	0	0	8	5	0	0	1	0	0	14
Consolidação da mobilidade na categoria (3)	H:	0	0	3	5	4	1	0	0	0	13
	M:	0	0	7	12	2	0	0	0	0	21
	T:	0	0	10	17	6	1	0	0	0	34
Alteração obrigatória do posicionamento remuneratório (1)	H:	0	1	9	15	23	0	1	0	0	49
	M:	0	1	9	41	48	0	0	0	1	100
	T:	0	2	18	56	71	0	1	0	1	149
Alteração do posicionamento remuneratório por opção gestionária (regra) (2)	H:	0	0	0	0	0	0	0	0	0	0
	M:	0	0	0	0	0	0	0	0	0	0
	T:	0	0	0	0	0	0	0	0	0	0
Alteração do posicionamento remuneratório por opção gestionária (exceção) (2)	H:	0	0	0	0	0	0	0	0	0	0
	M:	0	0	0	0	0	0	0	0	0	0
	T:	0	0	0	0	0	0	0	0	0	0
Total	H:	0	1	14	21	27	16	5	0	0	84
	M:	0	1	22	57	50	0	1	0	1	132
	T:	0	2	36	78	77	16	6	0	1	216

VIANA DO CASTELO

Quadro 14.1 - [BS1410] Contagem das horas de trabalho noturno, normal e extraordinário, segundo o género

		Total
Normal	H:	2 150
	M:	5 404
	T:	7 554
Extraordinário	H:	0
	M:	0
	T:	0
Total	H:	2 150
	M:	5 404
	T:	7 554

VIANA DO CASTELO

Quadro 14.2 - [BS1420] Contagem das horas de trabalho extraordinário, diurno e noturno, segundo o género

		Total
Extraordinário Diurno	H:	7 290
	M:	7 503
	T:	14 793
Extraordinário Nocturno	H:	0
	M:	0
	T:	0
Total	H:	7 290
	M:	7 503
	T:	14 793

VIANA DO CASTELO

Quadro 14.3 - [BS1430] Contagem das horas de trabalho extraordinário em dias de descanso semanal e feriados segundo o género

		Total
Descanso semanal obrigatório	H:	5 652
	M:	3 166
	T:	8 818
Descanso semanal complementar	H:	6 769
	M:	4 042
	T:	10 811
Feriados	H:	5 449
	M:	718
	T:	6 167
Total	H:	17 870
	M:	7 926
	T:	25 796

Balanço Social

Todos

Anual de 2023

VIANA DO CASTELO

Quadro 15 - [BS1500] Contagem dos dias de ausência ao trabalho durante o ano por cargo / carreira segundo o motivo da ausência e

		Dirigente - Superior	Dirigente - Intermédio	Carreiras Gerais - Técnico Superior	Carreiras Gerais - Assistente Técnico	Carreiras Gerais - Assistente Operacional	Bombeiros	Informática	Policia Municipal	Outros	Total
Casamento	H:	0,00	0,00	9,00	10,00	19,00	9,00	0,00	0,00	0,00	47,00
	M:	0,00	9,00	49,00	0,00	21,00	7,00	0,00	0,00	0,00	86,00
	T:	0,00	9,00	58,00	10,00	40,00	16,00	0,00	0,00	0,00	133,00
Proteção na parentalidade	H:	0,00	0,00	119,00	73,00	269,00	186,00	0,00	0,00	0,00	647,00
	M:	0,00	12,00	183,00	72,00	3 143,00	130,00	0,00	0,00	0,00	3 540,00
	T:	0,00	12,00	302,00	145,00	3 412,00	316,00	0,00	0,00	0,00	4 187,00
Falecimento de familiar	H:	0,00	0,00	14,00	22,00	59,00	16,00	10,00	0,00	0,00	121,00
	M:	0,00	8,00	30,00	86,00	233,00	1,00	5,00	0,00	0,00	363,00
	T:	0,00	8,00	44,00	108,00	292,00	17,00	15,00	0,00	0,00	484,00
Doença	H:	0,00	0,00	799,00	1 347,00	3 871,00	352,00	173,00	0,00	10,00	6 552,00
	M:	0,00	36,00	732,00	3 818,00	14 573,00	6,00	0,00	0,00	0,00	19 165,00
	T:	0,00	36,00	1 531,00	5 165,00	18 444,00	358,00	173,00	0,00	10,00	25 717,00
Por acidente em serviço ou doença profissional	H:	0,00	0,00	0,00	29,00	2 077,00	350,00	0,00	0,00	0,00	2 456,00
	M:	0,00	83,00	327,00	436,00	5 749,00	19,00	0,00	0,00	0,00	6 614,00
	T:	0,00	83,00	327,00	465,00	7 826,00	369,00	0,00	0,00	0,00	9 070,00
Assistência a familiares	H:	0,00	0,00	15,00	12,00	2,00	3,00	0,00	0,00	0,00	32,00
	M:	0,00	0,00	0,00	47,00	83,00	13,00	0,00	0,00	0,00	143,00
	T:	0,00	0,00	15,00	59,00	85,00	16,00	0,00	0,00	0,00	175,00
Trabalhador-estudante	H:	0,00	0,00	18,00	43,00	34,00	48,00	1,00	0,00	18,00	162,00
	M:	0,00	0,00	66,00	75,00	54,00	4,00	0,00	0,00	1,00	200,00
	T:	0,00	0,00	84,00	118,00	88,00	52,00	1,00	0,00	19,00	362,00
Por conta do período de férias	H:	0,00	32,00	178,00	134,00	538,00	48,00	26,00	0,00	24,00	980,00
	M:	0,00	60,00	361,00	469,00	596,00	1,00	9,00	0,00	3,00	1 499,00
	T:	0,00	92,00	539,00	603,00	1 134,00	49,00	35,00	0,00	27,00	2 479,00
Com perda de vencimento	H:	0,00	0,00	0,00	0,00	0,00	0,00	0,00	0,00	0,00	0,00
	M:	0,00	0,00	0,00	0,00	0,00	0,00	0,00	0,00	0,00	0,00
	T:	0,00	0,00	0,00	0,00	0,00	0,00	0,00	0,00	0,00	0,00
Cumprimento de pena disciplinar	H:	0,00	0,00	0,00	0,00	0,00	0,00	0,00	0,00	0,00	0,00
	M:	0,00	0,00	0,00	0,00	0,00	0,00	0,00	0,00	0,00	0,00
	T:	0,00	0,00	0,00	0,00	0,00	0,00	0,00	0,00	0,00	0,00
Greve	H:	0,00	0,00	11,00	41,00	252,00	1,00	2,00	0,00	1,00	308,00
	M:	0,00	1,00	28,00	176,00	1 773,00	0,00	3,00	0,00	0,00	1 981,00
	T:	0,00	1,00	39,00	217,00	2 025,00	1,00	5,00	0,00	1,00	2 289,00
Injustificadas	H:	0,00	0,00	11,00	19,00	15,00	10,00	0,00	0,00	0,00	55,00
	M:	0,00	0,00	2,00	3,00	7,00	0,00	0,00	0,00	0,00	12,00
	T:	0,00	0,00	13,00	22,00	22,00	10,00	0,00	0,00	0,00	67,00
Outros	H:	0,00	128,00	785,00	1 356,00	2 812,00	564,00	61,00	0,00	49,00	5 755,00
	M:	0,00	194,00	1 028,00	1 816,00	6 265,00	8,00	43,00	0,00	20,00	9 374,00
	T:	0,00	322,00	1 813,00	3 172,00	9 077,00	572,00	104,00	0,00	69,00	15 129,00
Total	H:	0,00	160,00	1 959,00	3 086,00	9 948,00	1 587,00	273,00	0,00	102,00	17 115,00
	M:	0,00	403,00	2 806,00	6 998,00	32 497,00	189,00	60,00	0,00	24,00	42 977,00
	T:	0,00	563,00	4 765,00	10 084,00	42 445,00	1 776,00	333,00	0,00	126,00	60 092,00

VIANA DO CASTELO

Quadro 18 - [BS1800] Total dos encargos com pessoal durante o ano

	Valor (Euros)
Remunerações Base	18 847 435,00
Suplementos Remuneratórios (2)	1 082 785,35
Prémios de Desempenho	0,00
Prestações Sociais (1)	2 736 951,49
Outros encargos com pessoal	5 915 061,00
Total	28 582 232,84

VIANA DO CASTELO

Quadro 18.1 - [BS1810] Suplementos remuneratórios

	Valor (Euros)
Trabalho extraordinário (diurno e nocturno)	143 480,79
Trabalho normal nocturno	14 111,70
Trabalho em dias de descanso semanal, complementar e feriados (não incluído em trabalho extraordinário)	209 529,03
Disponibilidade permanente	0,00
Outros regimes especiais de prestação de trabalho	0,00
Risco, penosidade e insalubridade	1 057,88
Fixação na periferia	0,00
Trabalho por turnos	340 456,18
Abono para falhas	20 807,89
Participação em reuniões	0,00
Ajudas de custo	22 124,31
Representação	48 330,84
Secretariado	0,00
Outros suplementos remuneratórios	282 886,73

Total	1 082 785,35

VIANA DO CASTELO

Quadro 18.2 - [BS1820] Prestações sociais

	Valor (Euros)
Abono de Familia	100 909,93
Subsídios no âmbito da proteção da parentabilidade	12 642,75
Subsídio de educação especial	0,00
Subsídio mensal vitalício	0,00
Subsídio de refeição	1 657 845,52
Subsídio de funeral	0,00
Subsídio por morte	1 441,29
Benefícios Sociais	0,00
Outras prestações sociais	964 112,00
Total	2 736 951,49

VIANA DO CASTELO

Quadro 18.2.1 - [BS18210] Benefícios de apoio social

	Valor (Euros)
Grupos desportivos / casa de pessoal	0,00
Refeitórios	0,00
Subsídio de frequência de creche e de educação pré-escolar	0,00
Colónias de férias	0,00
Subsídio de estudos	0,00
Apoio socioeconómico	0,00
Outros benefícios sociais	0,00
Total	0,00

VIANA DO CASTELO

Quadro 19.1 - [BS1900] Contagem dos acidentes de trabalho e de dias de trabalho perdidos com baixa por género (No local de trabalho)

		Total	1 a 3 dias de baixa	4 a 30 dias de baixa	Superior a 30 dias de baixa	Mortais
Número total de acidentes	H:	29	0	0	0	0
	M:	34	0	0	0	0
	T:	63	0	0	0	0
Número de acidentes com baixa	H:	0	0	11	6	0
	M:	0	1	13	12	0
	T:	0	1	24	18	0
Número de dias de trabalho perdidos por acidentes ocorridos no ano	H:	0	0	240	738	0
	M:	0	1	187	633	0
	T:	0	1	427	1 371	0
Número de dias de trabalho perdidos por acidentes ocorridos em anos anteriores	H:	0	0	20	55	0
	M:	0	0	0	32	0
	T:	0	0	20	87	0

VIANA DO CASTELO

Quadro 19.2 - [BS1920] Contagem dos acidentes de trabalho e de dias de trabalho perdidos com baixa por género (In itinere)

		Total	1 a 3 dias de baixa	4 a 30 dias de baixa	Superior a 30 dias de baixa	Mortais
Número total de acidentes	H:	2	0	0	0	0
	M:	11	0	0	0	0
	T:	13	0	0	0	0
Número de acidentes com baixa	H:	0	0	2	0	0
	M:	0	0	4	4	0
	T:	0	0	6	4	0
Número de dias de trabalho perdidos por acidentes ocorridos no ano	H:	0	0	52	0	0
	M:	0	0	67	236	0
	T:	0	0	119	236	0
Número de dias de trabalho perdidos por acidentes ocorridos em anos anteriores	H:	0	0	0	0	0
	M:	0	0	0	18	0
	T:	0	0	0	18	0

VIANA DO CASTELO

Quadro 20 - [BS2000] Contagem dos casos de incapacidade declarados durante o ano relativamente aos trabalhadores vítimas de acidentes de

	Total
Casos de incapacidade permanente absoluta	0
Casos de incapacidade permanente parcial	4
Casos de incapacidade permanente absoluta para o trabalho habitual	0
Casos de incapacidade temporária e absoluta	53
Casos de incapacidade temporária e parcial	1
Total	58

VIANA DO CASTELO

Quadro 21 - [BS2100] Contagem das situações participadas e confirmadas de doença profissional e de dias de trabalho perdidos

	Código	Número de casos	Número de dias de Ausência
Doenças provocadas por agentes físicos	45.03	21	2667

VIANA DO CASTELO

Quadro 22 - [BS2200] Contagem das atividades de medicina no trabalho e respetivos encargos

	Número	Total (Euros)
Total dos exames médicos efetuados (a)	1 512	0,00
Exames de admissão (b)	152	0,00
Exames periódicos (c)	1 026	0,00
Exames ocasionais e complementares (d)	325	0,00
Exames de cessação de funções (e)	2	0,00
Despesas com medicina no trabalho	0	99 167,63
Visitas aos postos de trabalho	9	0,00

VIANA DO CASTELO

Quadro 23 - [BS2300] Contagem das intervenções das comissões de segurança e saúde no trabalho por tipo

	Total
Reuniões da Comissão	0
Visitas aos Locais de Trabalho	0
Outras	0
Total	0

VIANA DO CASTELO

Quadro 24 - [BS2400] Contagem dos trabalhadores sujeitos a ações de reintegração profissional em resultado de acidentes de trabalho ou doença

	Total
Alteração das funções exercidas	5
Formação Profissional	0
Adaptação do posto de trabalho	5
Alteração do regime de horário de trabalho	0
Mobilidade Interna	0
Total	10

VIANA DO CASTELO

Quadro 25 - [BS2500] Contagem das ações de formação e sensibilização em matéria de segurança e saúde no trabalho

	Total
Ações realizadas durante o ano	4
Trabalhadores abrangidos pelas ações realizadas	51

VIANA DO CASTELO

Quadro 26 - [BS2600] Custos com a prevenção de acidentes e doenças profissionais

	Valor (Euros)
Encargos de estrutura de medicina e segurança no trabalho (a)	0,00
Equipamentos de proteção (b)	200 124,24
Formação em prevenção de riscos (c)	0,00
Outros custos com a prevenção de acidentes e doenças profissionais (d)	0,00

VIANA DO CASTELO

Quadro 27 - [BS2700] Contagem das ações de formação profissional por tipo segundo a duração da ação

	Menos de 30 horas	De 30 a 59 horas	De 60 a 119 horas	120 horas ou mais
Internas	34	0	0	0
Externas	141	9	1	4
Total	175	9	1	4

VIANA DO CASTELO

Quadro 28 - [BS2800] Contagem dos participantes em ações de formação profissional por cargo / carreira segundo o tipo de ação

	Dirigente - Superior	Dirigente - Intermédio	Carreiras Gerais - Técnico Superior	Carreiras Gerais - Assistente Técnico	Carreiras Gerais - Assistente Operacional	Bombeiros	Informática	Policia Municipal	Outros	Total
Internas	0	36	150	224	699	59	9	0	6	1 183
Externas	0	32	115	84	171	61	6	0	4	473
Total	0	68	265	308	870	120	15	0	10	1 656

VIANA DO CASTELO

Quadro 29 - [BS2900] Contagem das horas despendidas em ações de formação profissional por cargo / carreira segundo o tipo de ação

	Dirigente - Superior	Dirigente - Intermédio	Carreiras Gerais - Técnico Superior	Carreiras Gerais - Assistente Técnico	Carreiras Gerais - Assistente Operacional	Bombeiros	Informática	Polícia Municipal	Outros	Total
Internas	0	173	177	266	924	73	12	0	6	1 631
Externas	0	889	3 341	2 055	3 254	21 241	110	0	34	30 924
Total	0	1 062	3 518	2 321	4 178	21 314	122	0	40	32 555

VIANA DO CASTELO

Quadro 30 - [BS3000] Despesas anuais com formação profissional

	Valor (Euros)
Ações internas	479,70
Ações externas	116 598,21
Total	117 077,91

VIANA DO CASTELO

Quadro 31 - [BS3500] Relações Profissionais

	Total
Número de trabalhadores sindicalizados	496
Número de elementos pertencentes a comissões de trabalhadores	0
Total de votantes para comissões de trabalhadores	0

VIANA DO CASTELO

Quadro 32 - [BS3200] Disciplina

	Total
Processos transitados do ano anterior	12
Processos instaurados durante o ano	5
Processos transitados para o ano seguinte	16
Processos decididos – arquivados	0
Processos decididos – repreenção escrita	0
Processos decididos – multa	1
Processos decididos – suspensão	0
Processos decididos – despedimento por fato imputável ao trabalhador	0
Processos decididos – cessação da comissão de serviço	0

VIANA DO CASTELO

Quadro 33 - [BS3300] Eleitos Locais

	Regime permanência - tempo inteiro - câmara municipal - presidente e vereadores	Regime permanência - meio tempo - câmara municipal - vereadores	Regime não permanência - câmara municipal	Regime não permanência - assembleia municipal	-	--
N.º de Eleitos	5	0	4	55	0	0

VIANA DO CASTELO

Quadro 34 - [BS3400] Gabinetes de Apoio Pessoal

	Do mapa de pessoal do município	De outra entidade pública, com vínculo à Administração Pública	Sem vínculo à Administração Pública	Total
Chefe do gabinete	0	0	1	1
Adjuntos	0	0	0	0
Secretários	4	0	0	4
Total	4	0	1	5

VIANA DO CASTELO

Quadro 35 - [BS3500] Dirigentes e equiparados

	Dirigente superior (diretor municipal/diretor delegado)	Dirigente intermédio de 1.º grau (diretor de departamento municipal/diretor delegado)	Dirigente intermédio de 2.º grau (chefe de divisão municipal)	Dirigente intermédio de 3.º grau ou inferior	Chefe de equipa multidisciplinar (equiparado a diretor de departamento Municipal)	Chefe de equipa multidisciplinar (equiparado a chefe de divisão municipal)	Total
N.º de cargos previstos em regulamento municipal	0	6	19	20	0	0	45
N.º de cargos providos em 31/12	0	5	15	16	0	0	36

CÂMARA MUNICIPAL DE VIANA DO CASTELO
Passeio das Mordomas da Romaria
4900-877 Viana do Castelo
T. (+351) 258 809 300
www.cm-viana-castelo.pt
cmviana@cm-viana-castelo.pt