

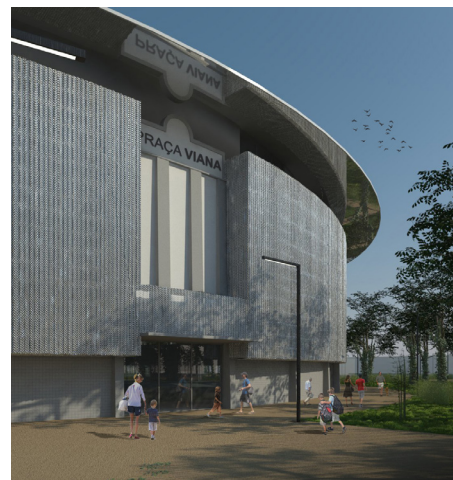

CÂMARA MUNICIPAL  
VIANA DO CASTELO

# Plano de Atividades e Orçamento 2018



# PLANO DE ACTIVIDADES E ORÇAMENTO 2018

## 1. Enquadramento Orçamental

A preparação do Orçamento e Grandes Opções do Plano para 2018 do Município de Viana do Castelo, mantém, em consideração a exigência que é colocada aos municípios na consolidação orçamental, redução da dívida e aposta na sustentabilidade das receitas próprias, acompanhadas de um bom aproveitamento dos fundos comunitários do Portugal e Norte 2020.

**Para o ano de 2018 a principal fonte de financiamento para o investimento previsto no PPI reside nas participações dos fundos comunitários do Portugal 2020 e do Norte 2020. A grande maioria dos projetos inscritos no Plano de Investimento da Câmara Municipal e dos Serviços Municipalizados, têm aprovadas várias candidaturas, com taxa de participações de 85 %, nomeadamente, nas candidaturas do PEDU-Reabilitação Urbana, nas candidaturas do POSEUR do Portugal 2020 e nos domínios da Proteção e Valorização Cultural e Ambiente do Norte 2020.**

**O Plano de Atividades e Orçamento para o exercício de 2018, que o executivo apresenta assenta na consolidação de uma estratégia clara e consistente que mantém como principais apostas o incremento do acolhimento empresarial, a reabilitação urbana, a coesão social e territorial das freguesias, a educação e a cultura e a economia do mar.**

**Tal como nos anos precedentes o Município de Viana do Castelo continuará a efetuar uma gestão muito rigorosa dos dinheiros públicos e de grande esforço na poupança corrente, pois são dois fatores determinantes da estabilidade financeira municipal e da capacidade de garantir mais investimento nas apostas e objetivos acima enunciados.**

**As Transferências do Orçamento de Estado, após um longo período de decréscimo, em 2018 mantêm a tendência de crescimento iniciada em 2015, registando no próximo ano um aumento de 1,5%, comparativamente ao ano anterior, verificando-se, ainda, uma diminuição de 860 mil de euros relativamente ao ano de 2010.**

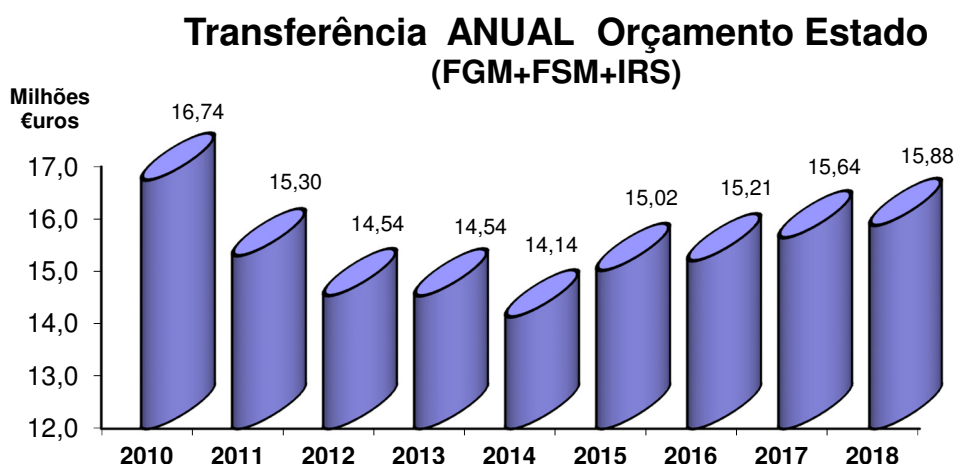

O Município de Viana do Castelo ao longo do período de programação e execução dos Programas Comunitários de Apoio tem conseguido manter um bom aproveitamento dos Fundos Comunitários, com a exceção dos anos de encerramento e arranque dos quadros comunitários, permitindo ao Município a concretização de bons projetos nas diversas áreas de atividades do concelho, nomeadamente, reabilitação urbana, infraestruturas de água e saneamento, equipamentos escolares, equipamentos desportivos, na ampliação e qualificação de áreas de acolhimento empresarial e valorização da orla costeira.

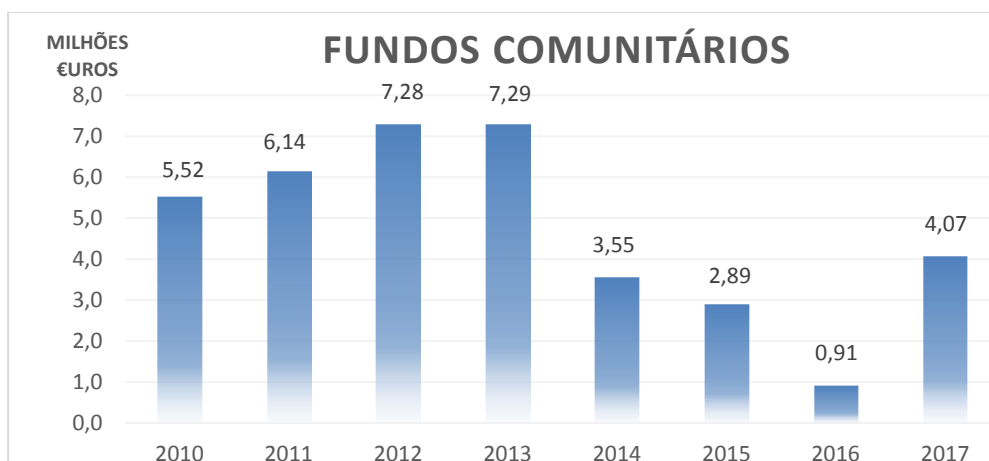

**Os Orçamentos da Câmara e Serviços Municipalizados para o ano 2018 apresentam um aumento das Grandes Opções dos Planos (GOP'S), justificado pela aprovação das várias candidaturas apresentadas ao Portugal 2020 na Reabilitação Urbana, Requalificação de Escolas, Ciclo Urbano da Água, Modernização Administrativa e Valorização e Proteção da Orla Costeira.**

## **As Grandes Opções do Plano de Atividades para 2018**

*Nós defendemos sempre para Viana do Castelo uma política de novos desafios do século XXI, mas acima de tudo da procura e resolução dos problemas das populações na sua vida quotidiana.*

**Em 2018 iniciaremos a elaboração do Plano Estratégico “Viana do Castelo 2030”** preparando o concelho para o novo quadro comunitário, identificando projetos de desenvolvimento estratégico para o concelho como **a ligação rodoviária da A28 ao Vale do Neiva** e **a construção de uma nova ponte no Rio Lima** que ligue Deocriste à Torre, articulando o nó de acesso à A27 de Nogueira com a EN 202 já bastante sobrecarregada de trânsito.

**Iniciaremos a revisão dos Planos de Pormenor da Área Urbana**, adequando-os às novas realidades sócio económicas e flexibilizando as ações previstas, concluiremos o PIER das veigas de Areosa, Carreço e Afife, adequando este território às novas realidades agrícolas e agroindustriais.

O Plano de Atividades e Orçamento para 2018 apresenta em primeiro lugar, aquelas que são as áreas relevantes **como a criação de emprego e a criação de oportunidades para os nossos jovens**. Temos que continuar a fazer o trabalho de atração de novas empresas, continuar o apoio aos nossos empresários, ao comércio e à restauração e hotelaria.

**A consolidação e alargamento das áreas de Acolhimento Empresarial com a indicação de novos espaços no concelho para estas funções**, a instalação de novos espaços de incubação e aceleração de empresas de serviços e tecnológicas serão continuadas.

Em 2018 o Parque Empresarial de Lanheses e a Zona Industrial de Neiva e Alvarães terão investimentos prioritários nas infraestruturas básicas e arruamentos e concluiremos o projeto do novo Mercado Municipal.

**Outro compromisso com os vianenses é o da qualificação dos nossos recursos humanos**. Ainda temos muitos jovens que não terminam o ensino obrigatório, colocando-se em situação de desvantagem quer no mercado de trabalho quer no exercício pleno de cidadania. O PAO apresenta um programa de promoção do sucesso escolar em articulação

com a CIM do Alto Minho. Este programa de qualificação dos jovens será desenvolvido em coordenação permanente com o IPVC, com os agrupamentos escolares, as escolas profissionais e as famílias.

**A promoção da literacia científica será uma grande aposta deste executivo para o mandato.** Queremos despertar nos nossos jovens a curiosidade, a experimentação e a sensibilidade para a ciência. Neste sentido apresentamos vários projetos em articulação com os Agrupamentos, Escolas de Ensino superior e Centros de Investigação. O projeto do Geoparque terá em 2018 uma expressão financeira importante na consolidação dos laboratórios e portas de entrada.

**Outro compromisso da nosso programa para o mandato é a defesa do ensino público.** Só através de uma boa escola pública, só através da criação da qualidade do ensino, da melhor oferta, de recursos disponíveis para que os nossos jovens, independentemente daquilo que são as suas origens sociais, económicas ou outras, poderão ter todas as condições para terem uma boa formação.

Nos anos de 2018 e 2019 teremos intervenções de **requalificação das Escolas da Frei Bartolomeu dos Mártires e de Barroelas**, aguardando que a reprogramação do Portugal 2020 possa reforçar as verbas para inclusão de outros equipamentos escolares. As apostas na música, náutica das escolas, atletismo, patinagem, natação terão continuidade, dando-se início a um projeto-piloto do ciclismo.

**A reabilitação urbana será prosseguida e aprofundada na consolidação de uma das apostas estruturantes para Viana do Castelo.** Hoje, o espaço da cidade é um espaço central na qualidade de vida dos cidadãos. Para este executivo a reabilitação urbana não é só a reabilitação do património edificado, mas uma estratégia integrada de desenvolvimento envolvendo a economia, a cultura, a área social e o turismo.

**O PEDU – Plano Estratégico de Desenvolvimento Urbano** que tem uma dotação global de 18,7 milhões de euros, será implementado através das Áreas de Reabilitação Urbanas com projetos na Mobilidade Sustentável, Regeneração Urbana e Programa de Apoio às Comunidades Desfavorecidas. A Praça Viana será iniciada em 2018, dinamizando o Parque da Cidade com uma oferta qualificada no desporto.

**A coesão territorial será uma constante ao longo dos próximos quatro anos, na sequência de uma estratégia de desenvolvimento integral do concelho.** Continuaremos a aprofundar a excelente colaboração que temos tido com todas as juntas e uniões de freguesia para que o concelho cresça à mesma velocidade e, acima de tudo, os cidadãos que, por opção, querem continuar a viver nas áreas periurbanas ou nas áreas rurais tenham a mesma qualidade de vida que têm as pessoas que habitam na cidade. Instalaremos também o Gabinete de Apoio às Freguesias com as componentes técnicas e jurídicas.

**A coesão social, o combate à exclusão, o apoio aos idosos e às crianças, será desenvolvida na colaboração estreita com as instituições de solidariedade social.** Iniciaremos, neste mandato, um programa em colaboração com a UNICEF dos concelhos amigos das crianças e implementaremos, em colaboração com as Juntas e Uniões de Freguesias, um programa de reabilitação e criação de condições de habitabilidade mínima em muitas habitações de famílias de poucos recursos.

**Este executivo terá uma intervenção social mais ativa na promoção das comunidades desfavorecidas,** com projetos de empreendedorismo social, formação e educação social.

Daremos especial atenção à problemática da deficiência, acompanhando e apoiando os projetos das instituições sociais relacionadas com estes temas.

As preocupações com os **Cuidados de Saúde de Proximidade** estarão nas nossas preocupações bem como o incentivo à construção de uma nova Unidade de Cuidados de Saúde na Meadela.

**A Juventude terá agora uma expressão mais autónoma através do Conselho Municipal da Juventude** e num conjunto de programas e ações nas mais variadas áreas como a cultura, economia, associativismo ou criação artística.

**A aposta no Turismo e na Internacionalização da Cidade** serão apostas claras no mandato, afirmando a Cidade Náutica, com eventos náuticos nacionais, europeus e mundiais. A continuação de uma aposta de qualidade de oferta em eventos culturais relevantes no Centro Cultural, Teatro Sá de Miranda e no espaço público, com especial atração da Galiza será continuada.

Apostaremos também na atração de seminários e congressos para Viana do Castelo e na criação de uma Comissão para apoio na realização de filmes, séries documentais e novelas no concelho.

**A aposta na nossa floresta, no ordenamento, na florestação, na gestão florestal, na organização e meios de combate e na economia florestal** assumirá um papel importante não só nas intervenções próprias, mas em parceria com a CIM do Alto Minho no quadro das reformas que o governo quer implementar nos próximos anos. Continuaremos com os programas de prevenção dos incêndios na silvicultura preventiva, manutenção de aceiros e manutenção da rede viária florestal.

**A qualidade ambiental será objeto de intervenções ao longo do mandato no alargamento das redes de água e de saneamento do concelho**, aumentando as taxas de cobertura, bem como uma aposta na redução da deposição dos resíduos urbanos biodegradáveis em aterro. Estas intervenções serão concertadas com os investimentos em alta das Águas do Norte e com a Resulima.

**A valorização e a proteção do litoral vianense** estarão também na nossa agenda do ambiente, na conclusão do Programa Polis Litoral Norte, bem como a educação para o ambiente e a valorização e proteção da nossa biodiversidade.

**A consolidação da ciclovia do litoral** que liga Caminha, Viana e Esposende será uma realidade em 2018 e iniciaremos a requalificação do **Portinho de Pedra Alta** – nova Lota, novos armazéns de aprestos bem como a conclusão do **molhe do Cabedelo**. Iniciaremos também as obras de **proteção da erosão costeira de Castelo de Neiva e da Amorosa Velha**.

**A cultura e o património estarão também no centro das nossas preocupações**. Viana do Castelo é conhecida pela sua enorme identidade e autenticidade cultural e também pelo valioso património material e imaterial. Os **Caminhos de Santiago pela Costa**, a refuncionalização do **edifício municipal da Praça da Erva**, a **ampliação do Museu de Artes Decorativas**, o **Centro de Memória e Imagem**, a **Casa do Teatro**, o **Fórum Cultural das Neves**, o **Auditório do Centro Histórico**, o **Museu Marítimo** serão **projetos a desenvolver no mandato**.

Este executivo irá trabalhar com personalidades de reconhecido mérito e com as instituições vianenses para preparar, nos próximos quatro anos, a candidatura de **Viana do Castelo a Capital Europeia da Cultura**.

**Vamos aprofundar a economia do mar, apoiando a comunidade piscatória, desenvolvendo o Porto de Mar** e com novos desenvolvimentos, nas indústrias ligadas à biodiversidade, às algas, ao aproveitamento da aquicultura, mas também em competências na construção e reparação naval, e também na concretização de um grande projeto nos próximos anos na costa vianense, de energias renováveis oceânicas.

Colaboraremos também num desenho mais alargado de desenvolvimento regional com a presença e participação ativa de Viana do Castelo na **Comunidade Intermunicipal do Alto Minho, em diversos projetos no âmbito do PDCT – Pacto Desenvolvimento e Coesão Territorial**, como a eficiência energética, promoção da cultura, desenvolvimento económico, modernização administrativa, equipamentos sociais, requalificação de equipamentos escolares, e promoção turística.

**O executivo municipal continuará a participar nas diversas redes de cidades e municípios** com fins específicos e na revitalização da cooperação com as cidades geminadas.

**Durante este mandato pugnaremos pela formação e qualificação dos colaboradores da Autarquia - Câmara Municipal e Serviços Municipalizados, e implementaremos um programa de substituição de máquinas, equipamentos e viaturas.**



## **Pressupostos de Execução Orçamental para 2018**

Para a execução das Grandes Opções do Plano e Orçamento do Ano de 2018, a Câmara Municipal submete também à aprovação da Assembleia Municipal os seguintes pressupostos:

1. Autorização para realizar despesas com contratos de empreitadas, aquisição de bens e serviços, locação financeira, protocolos e acordos de colaboração financeira, que originem encargos para além de 2018, e nos quais, por consequência, os pagamentos venham a ser efetuados em 2018 e anos seguintes;
2. Autorização para contração de empréstimo a curto prazo, de acordo com o artigo 50.º da Lei nº 73 / 2013, de 3 de setembro, durante o período de vigência do orçamento, para ocorrer a eventuais dificuldades de tesouraria que possam surgir na gestão municipal.

Apresenta-se o quadro resumo do limite de endividamento municipal, a 30 de setembro de 2017, de acordo com a nova Lei das Finanças Locais (Lei nº 73 / 2013), em que se verifica que **o Município de Viana do Castelo tem uma capacidade de endividamento de 58.356 milhões de euros.**

## LIMITE DA DÍVIDA DO MUNICÍPIO

### Receita Corrente Cobrada Líquida

2014	2015	2016	Total	Média da Receita Líquida
(1)	(2)	(3)	(4) = (1+2+3)	(5) = 4/3
51.494.864 €	63.197.212€	61.752.544 €	176.444.620€	58.814.873€

### Dívida Total da Autarquia

Limite da dívida total Artigo 52.º da Lei n.º 73/2013	Dívida Total						
	Total da dívida a terceiros incluindo dívidas não orçamentais	Contribuição SM + AM + SEL + entidades participadas	Dívida Total	Dívidas total excluindo não orçamentais, exceções Lei 73/2013 e FAM	Montante em excesso	Margem Absoluta	Margem Utilizável
(1)	(2)	(3)	(4)=(2)+(3)	(5)	(7)=(6)-(1), se (6)>(1)	(8)=(1)-(6), se (6)<(1)	(9) = (8) * 20%
88.222.310 €	<b>01/01/2017</b>						
	26.124.979 €	226.971 €	26.351.950 €	23.092.087 €		65.130.223 €	13.026.045 €
	<b>30/09/2017</b>						
	32.295.325 €	889.386 €	33.184.172 €	29.866.265 €		58.356.045 €	11.671.209 €
Variação da dívida %							29,34%
Variação do excesso da dívida %							
Margem disponível por utilizar de 01 de Janeiro a 30 de setembro							6.251.866 €

Empréstimo de curto prazo para ano 2018, no valor de 2 600 000,00 €.

Das dez instituições financeiras convidadas apresentarem propostas as seguintes:

<b>Banco</b>	<b>Taxa Juro</b>	<b>Comissões</b>
Millenniumbcp	Euribor 6M + 0,75% (Euribor com limite inferior de 0%)	Isento
Banco BPI – Alternativa 1	Euribor 6M + 0,75%	Isento
Banco BPI – Alternativa 2	Euribor 6M + 0,85% (Euribor com limite inferior de 0%)	Isento
Caixa Geral de Depósitos	Euribor 6M + 0,75% (Euribor com limite inferior de 0%)	Isento
Novo Banco	Euribor 6M + 0,99% (Euribor com limite inferior de 0%)	Isento
Crédito Agrícola	Euribor 6M + 0,47%	Isento
Santander Tota	Euribor 6M + 0,49%	Isento
EuroBic	Euribor 6M + 0,75% (Euribor com limite inferior de 0%)	€ 500,00

Nota: Valor da Euribor a 6M em 28/11/2017 é de - **0,272%**.

RESUMO DO ORÇAMENTO

ENTIDADE
MUNICIPIO DE VIANA DO CASTELO

DOTAÇÕES INICIAIS DO ANO 2018

RECEITAS	MONTANTE	DESPESAS	MONTANTE
Correntes .....	52.367.165,14	Correntes .....	39.862.449,87
De capital .....	26.111.946,21	De capital .....	38.616.661,48
Total	78.479.111,35	Total	78.479.111,35
Serviços Municipalizados	18.388.300,00	Serviços Municipalizados	18.388.300,00
Total Geral	96.867.411,35	Total Geral	96.867.411,35

ENTIDADE	<b>RESUMO DAS RECEITAS E DAS DESPESAS</b>	APROVACOES :
MVC		Executivo    __/__/__
		Deliberativo  __/__/__

**DOTAÇÕES INICIAIS DO ANO 2018**

R E C E I T A S	MONTANTE	%
RECEITAS CORRENTES		
01 IMPOSTOS DIRETOS	19.667.070,63	25.1
02 IMPOSTOS INDIRETOS	341.950,84	0.4
04 TAXAS, MULTAS E OUTRAS PENALIDADES	870.844,07	1.1
05 RENDIMENTOS DE PROPRIEDADE	150.000,00	0.2
06 TRANSFERÊNCIAS CORRENTES	20.877.908,00	26.6
07 VENDA DE BENS E SERVIÇOS CORRENTES	9.754.171,25	12.4
08 OUTRAS RECEITAS CORRENTES	705.220,35	0.9
TOTAL DAS RECEITAS CORRENTES	52.367.165,14	66.7
RECEITAS DE CAPITAL		
09 VENDAS DE BENS DE INVESTIMENTO	2.717.421,29	3.5
10 TRANSFERÊNCIAS DE CAPITAL	13.565.143,27	17.3
11 ATIVOS FINANCEIROS		
12 PASSIVOS FINANCEIROS	9.679.381,65	12.3
13 OUTRAS RECEITAS DE CAPITAL	150.000,00	0.2
TOTAL DAS RECEITAS DE CAPITAL	26.111.946,21	33.3
TOTAL GERAL	78.479.111,35	100.0

D E S P E S A S	MONTANTE	%
DESPESAS CORRENTES		
01 DESPESAS COM O PESSOAL	17.061.775,00	21.7
02 AQUISIÇÃO DE BENS E SERVIÇOS	17.541.998,94	22.4
03 JUROS E OUTROS ENCARGOS	147.611,03	0.2
04 TRANSFERÊNCIAS CORRENTES	4.751.564,90	6.1
05 SUBSÍDIOS	60.500,00	0.1
06 OUTRAS DESPESAS CORRENTES	299.000,00	0.4
TOTAL DAS DESPESAS CORRENTES	39.862.449,87	50.8
DESPESAS DE CAPITAL		
07 AQUISIÇÃO DE BENS DE CAPITAL	23.021.320,90	29.3
08 TRANSFERÊNCIAS DE CAPITAL	7.899.929,92	10.1
09 ATIVOS FINANCEIROS	1.720.147,11	2.2
10 PASSIVOS FINANCEIROS	5.812.263,55	7.4
11 OUTRAS DESPESAS DE CAPITAL	163.000,00	0.2
TOTAL DAS DESPESAS DE CAPITAL	38.616.661,48	49.2
TOTAL GERAL	78.479.111,35	100.0

## **ORÇAMENTO DA RECEITA**



**CÂMARA MUNICIPAL  
VIANA DO CASTELO**

ENTIDADE MUNICÍPIO DE VIANA DO CASTELO	ORÇAMENTO DA RECEITA	DOTAÇÕES INICIAIS DO ANO 2018
---	----------------------	----------------------------------

PÁGINA : 1

CÓDIGOS	DESIGNAÇÃO	MONTANTE
	<b>R E C E I T A S C O R R E N T E S</b>	<b>52.367.165,14</b>
<b>01</b>	<b>IMPOSTOS DIRETOS</b>	<b>19.667.070,63</b>
<b>01.02</b>	<b>OUTROS</b>	<b>19.667.070,63</b>
01.02.02	IMPOSTO MUNICIPAL IMOVEIS (IMI)	11.531.699,47
01.02.03	IMPOSTO ÚNICO DE CIRCULAÇÃO	1.988.952,65
01.02.04	IMPOSTO MUNICIPAL DE TRANSAÇÕES (IMT)	2.902.551,66
01.02.05	DERRAMA	3.237.677,59
<b>01.02.07</b>	<b>IMPOSTOS ABOLIDOS</b>	<b>6.189,26</b>
01.02.07.02	IMPOSTO MUNICIPAL SISA	6.189,26
<b>02</b>	<b>IMPOSTOS INDIRETOS</b>	<b>341.950,84</b>
<b>02.02</b>	<b>OUTROS</b>	<b>341.950,84</b>
<b>02.02.06</b>	<b>IMPOSTOS INDIRETOS ESPECÍFICOS DAS AUTARQUIAS LOCAIS</b>	<b>341.950,84</b>
02.02.06.01	MERCADOS E FEIRAS	17.549,72
<b>02.02.06.02</b>	<b>LOTEAMENTO E OBRAS</b>	<b>208.115,62</b>
02.02.06.02.01	LICENCIAMENTOS DE OBRAS	58.251,30
02.02.06.02.03	INFRAESTRUTURAS URBANÍSTICAS	149.864,32
02.02.06.03	OCUPAÇÃO DA VIA PUBLICA	22.246,33
02.02.06.05	PUBLICIDADE	20.496,79
<b>02.02.06.99</b>	<b>OUTROS</b>	<b>73.542,38</b>
02.02.06.99.01	TMDP	31.063,37
02.02.06.99.02	TDFTH	675,61
<b>02.02.06.99.99</b>	<b>OUTROS</b>	<b>41.803,40</b>
02.02.06.99.99.01	ALVARÁS	42,58
02.02.06.99.99.02	VISTORIAS	600,08
02.02.06.99.99.99	DIVERSOS	41.160,74
<b>04</b>	<b>TAXAS, MULTAS E OUTRAS PENALIDADES</b>	<b>870.844,07</b>
<b>04.01</b>	<b>TAXAS</b>	<b>751.288,05</b>
<b>04.01.23</b>	<b>TAXAS ESPECÍFICAS DAS AUTARQUIAS LOCAIS</b>	<b>751.288,05</b>
04.01.23.01	MERCADOS E FEIRAS	195.484,93
<b>04.01.23.02</b>	<b>LOTEAMENTO E OBRAS</b>	<b>496.407,39</b>
04.01.23.02.01	LICENCIAMENTOS DE OBRAS	308.814,73
04.01.23.02.03	INFRAESTRUTURAS URBANÍSTICAS	187.592,66
04.01.23.03	OCUPAÇÃO DE VIA PUBLICA	6.646,02
<b>04.01.23.99</b>	<b>OUTRAS</b>	<b>52.749,71</b>
04.01.23.99.01	TDFTH	811,49
04.01.23.99.02	TAXA PELA EMISÃO DO CERTIFICADO DE REGISTO	790,01
<b>04.01.23.99.99</b>	<b>OUTRAS</b>	<b>51.148,21</b>
04.01.23.99.99.01	ALVARÁS	1.256,78
04.01.23.99.99.02	VISTORIAS	3.685,58
04.01.23.99.99.03	CONTROLO METROLÓGICO	21.400,52
04.01.23.99.99.99	DIVERSOS	24.805,33
<b>04.02</b>	<b>MULTAS E OUTRAS PENALIDADES:</b>	<b>119.556,02</b>
04.02.01	JUROS DE MORA	80.059,13
04.02.04	COIMAS E PENALIDADES POR CONTRA ORDENAÇÕES	21.642,35
<b>04.02.99</b>	<b>MULTAS E PENALIDADES DIVERSAS</b>	<b>17.854,54</b>
04.02.99.01	TAXAS DE RELAXE	5.087,60
04.02.99.99	OUTRAS	12.766,94
<b>05</b>	<b>RENDIMENTOS DE PROPRIEDADE</b>	<b>150.000,00</b>
<b>05.07</b>	<b>DIVIDENDOS E PARTICIPAÇÕES NOS LUCROS DE SOCIEDADES E QUASE-SOCIEDADES NÃO FINANCEIRAS</b>	<b>150.000,00</b>
05.07.99	OUTRAS	150.000,00
<b>06</b>	<b>TRANSFERÊNCIAS CORRENTES</b>	<b>20.877.908,00</b>
<b>06.01</b>	<b>SOCIEDADES E QUASE-SOCIEDADES NÃO FINANCEIRAS</b>	<b>1.000,00</b>
<b>06.01.01</b>	<b>PÚBLICAS</b>	<b>1.000,00</b>
06.01.01.99	OUTRAS	1.000,00
<b>06.03</b>	<b>ADMINISTRAÇÃO CENTRAL</b>	<b>20.101.908,00</b>
<b>06.03.01</b>	<b>ESTADO</b>	<b>19.951.908,00</b>
06.03.01.01	FUNDO DE EQUILIBRIO FINANCEIRO	9.915.935,00
06.03.01.02	FUNDO SOCIAL MUNICIPAL	1.420.323,00
06.03.01.03	PARTICIPAÇÃO FIXA NO IRS	3.440.650,00
<b>06.03.01.99</b>	<b>OUTRAS</b>	<b>5.175.000,00</b>
<b>06.03.01.99.01</b>	<b>DREN</b>	<b>4.625.000,00</b>
06.03.01.99.01.01	ENCARGOS COM PESSOAL AÇÃO EDUCATIVA	225.000,00

ENTIDADE MUNICÍPIO DE VIANA DO CASTELO	ORÇAMENTO DA RECEITA	DOTAÇÕES INICIAIS DO ANO 2018
---	----------------------	----------------------------------

PÁGINA : 2

CÓDIGOS	D E S I G N A Ç Ã O	M O N T A N T E
06.03.01.99.01.02	COMPARTICIPAÇÃO COMPONENTE ANIMAÇÃO SÓCIO-EDUCATIVA	250.000,00
06.03.01.99.01.03	ATIVIDADE DE ENRIQUECIMENTO CURRICULAR 1º CICLO	175.000,00
06.03.01.99.01.04	COMPARTICIPAÇÃO REFEIÇÕES 1º CICLO	250.000,00
06.03.01.99.01.05	APOIO À FAMÍLIA	600.000,00
06.03.01.99.01.06	TRANSFERÊNCIA DE COMPETÊNCIAS DE EDUCAÇÃO	3.125.000,00
06.03.01.99.02	TRANSPORTES ESCOLARES	375.000,00
06.03.01.99.03	SERVIÇO NACIONAL DE BOMBEIROS-SNB	150.000,00
06.03.01.99.99	OUTRAS	25.000,00
<b>06.03.07</b>	<b>SERVIÇOS E FUNDOS AUTÓNOMOS</b>	<b>150.000,00</b>
06.03.07.99	OUTROS	150.000,00
<b>06.08</b>	<b>FAMÍLIAS</b>	<b>775.000,00</b>
<b>06.08.01</b>	<b>FAMÍLIAS</b>	<b>775.000,00</b>
06.08.01.01	TRANSPORTES ESCOLARES	75.000,00
06.08.01.02	PROLONGAMENTO DE HORÁRIOS	50.000,00
06.08.01.03	CANTINAS	650.000,00
<b>07</b>	<b>VENDA DE BENS E SERVIÇOS CORRENTES</b>	<b>9.754.171,25</b>
<b>07.01</b>	<b>VENDA DE BENS</b>	<b>17.516,06</b>
07.01.02	LIVROS E DOCUMENTAÇÃO TÉCNICA	9.430,76
07.01.03	PUBLICAÇÕES E IMPRESSOS	548,75
07.01.99	OUTROS BENS	7.536,55
<b>07.02</b>	<b>SERVIÇOS</b>	<b>1.090.583,34</b>
<b>07.02.08</b>	<b>SERVIÇOS SOCIAIS, RECREATIVOS, CULTURAIS E DESPORTO</b>	<b>365.104,12</b>
<b>07.02.08.03</b>	<b>SERVIÇOS CULTURAIS</b>	<b>7.296,27</b>
07.02.08.03.99	OUTROS	7.296,27
07.02.08.04	SERVIÇOS DESPORTIVOS	357.807,85
<b>07.02.09</b>	<b>SERVIÇOS ESPECÍFICOS DAS AUTARQUIAS</b>	<b>725.479,22</b>
07.02.09.04	TRABALHOS POR CONTA DE PARTICULARES	21.001,49
07.02.09.05	CEMITÉRIOS	13.284,27
07.02.09.06	MERCADOS E FEIRAS	20,63
07.02.09.07	PARQUES DE ESTACIONAMENTO	86.608,63
07.02.09.99	OUTROS	604.564,20
<b>07.03</b>	<b>RENDAS</b>	<b>8.646.071,85</b>
07.03.01	HABITAÇÕES	60.180,31
07.03.02	EDIFÍCIOS	326.331,17
<b>07.03.99</b>	<b>OUTRAS</b>	<b>8.259.560,37</b>
07.03.99.01	CENTRO COORDENAÇÃO DE TRANSPORTES	119.135,14
07.03.99.02	CONCESSÃO EDP	1.727.164,97
07.03.99.03	PARQUES EOLICOS	198.752,15
07.03.99.99	OUTROS	6.214.508,11
<b>08</b>	<b>OUTRAS RECEITAS CORRENTES</b>	<b>705.220,35</b>
<b>08.01</b>	<b>OUTRAS</b>	<b>705.220,35</b>
<b>08.01.99</b>	<b>OUTRAS</b>	<b>705.220,35</b>
08.01.99.03	IVA REEMBOLSADO	104.339,53
08.01.99.04	IVA INVERSÃO DA LIQUIDAÇÃO	112,62
08.01.99.99	DIVERSAS	600.768,20
	<b>R E C E I T A S D E C A P I T A L</b>	<b>26.111.946,21</b>
<b>09</b>	<b>VENDAS DE BENS DE INVESTIMENTO</b>	<b>2.717.421,29</b>
<b>09.01</b>	<b>TERRENOS</b>	<b>2.341.691,29</b>
09.01.01	SOCIEDADES E QUASE-SOCIEDADES NÃO FINANCEIRAS	2.341.691,29
<b>09.03</b>	<b>EDIFÍCIOS</b>	<b>374.730,00</b>
09.03.01	SOCIEDADES E QUASE-SOCIEDADES NÃO FINANCEIRA	373.730,00
09.03.03	ADMISTRAÇÃO PÚBLICA-ADMNISTRAÇÃO CENTRAL-ESTADO	1.000,00
<b>09.04</b>	<b>OUTROS BENS DE INVESTIMENTO</b>	<b>1.000,00</b>
<b>09.04.03</b>	<b>ADMISTRAÇÃO PÚBLICA-ADMNISTRAÇÃO CENTRAL-ESTADO</b>	<b>1.000,00</b>
09.04.03.03	OUTROS	1.000,00
<b>10</b>	<b>TRANSFERÊNCIAS DE CAPITAL</b>	<b>13.565.143,27</b>
<b>10.01</b>	<b>SOCIEDADES E QUASE-SOCIEDADES NÃO FINANCEIRAS</b>	<b>50.000,00</b>
<b>10.01.01</b>	<b>PÚBLICAS</b>	<b>50.000,00</b>
<b>10.01.01.01</b>	<b>EMPRESAS PUBLICAS</b>	<b>50.000,00</b>
10.01.01.01.01	REFER	50.000,00
<b>10.03</b>	<b>ADMINISTRAÇÃO CENTRAL</b>	<b>13.415.143,27</b>
<b>10.03.01</b>	<b>ESTADO</b>	<b>2.420.650,27</b>
10.03.01.01	FUNDO DE EQUILIBRIO FINANCEIRO	1.101.770,00



ENTIDADE MUNICÍPIO DE VIANA DO CASTELO	ORÇAMENTO DA RECEITA	DOTAÇÕES INICIAIS DO ANO 2018
---	----------------------	----------------------------------

PÁGINA : 3

CÓDIGOS	D E S I G N A Ç Ã O	M O N T A N T E
<b>10.03.01.04</b>	<b>COOPERAÇÃO E TECNICA E FINANCEIRA</b>	<b>1.143.880,27</b>
10.03.01.04.01	DIREÇÃO GERAL DA ADMINISTRAÇÃO LOCAL-DGAL	100.000,00
10.03.01.04.02	MODERNIZAÇÃO E REFORMA ADMINISTRATIVA	150.000,00
10.03.01.04.03	DIREÇÃO REGIONAL AMBIENTE ORDENAMENTO TERRITORIO NORTE	100.000,00
10.03.01.04.07	DIREÇÃO REGIONAL EDUCAÇÃO NORTE-DREN	593.880,27
10.03.01.04.11	DIREÇÃO GERAL DE INFRAESTRUTURAS E EQUIPAMENTOS (M.A.I.)	100.000,00
10.03.01.04.99	OUTROS	100.000,00
<b>10.03.01.99</b>	<b>OUTROS</b>	<b>175.000,00</b>
10.03.01.99.05	SERVIÇO NACIONAL DE BOMBEIROS-SNB	125.000,00
10.03.01.99.99	OUTRAS	50.000,00
<b>10.03.07</b>	<b>ESTADO - PARTICIPAÇÃO COMUNITÁRIA EM PROJETOS COFINANCIADOS</b>	<b>9.400.000,00</b>
<b>10.03.07.01</b>	<b>FEDER</b>	<b>9.100.000,00</b>
10.03.07.01.02	POSEUR	700.000,00
10.03.07.01.03	NORTE 2020	6.900.000,00
10.03.07.01.04	COMPETE 2020	100.000,00
10.03.07.01.08	POCTEP	1.100.000,00
10.03.07.01.09	PDR 2020	200.000,00
10.03.07.01.99	OUTROS	100.000,00
<b>10.03.07.02</b>	<b>FSE</b>	<b>300.000,00</b>
10.03.07.02.01	POCH	125.000,00
10.03.07.02.02	POISE	175.000,00
<b>10.03.08</b>	<b>SERVIÇOS E FUNDOS AUTÓNOMOS</b>	<b>1.594.493,00</b>
10.03.08.01	INSTITUTO DA HABITAÇÃO E DA REABILITAÇÃO URBANA - IHUR	100.000,00
10.03.08.07	MINISTÉRIO DA CULTURA	150.000,00
10.03.08.09	IPLB	125.000,00
<b>10.03.08.10</b>	<b>IFAP</b>	<b>850.000,00</b>
10.03.08.10.01	AGRIS	150.000,00
10.03.08.10.02	FUNDO FLORESTAL	250.000,00
10.03.08.10.04	MAR 2020	175.000,00
10.03.08.10.06	PDR 2020	275.000,00
10.03.08.11	FAMI	219.493,00
10.03.08.99	OUTROS	150.000,00
<b>10.05</b>	<b>ADMINISTRAÇÃO LOCAL</b>	<b>100.000,00</b>
<b>10.05.01</b>	<b>CONTINENTE</b>	<b>100.000,00</b>
10.05.01.02	CIM ALTO MINHO	100.000,00
<b>12</b>	<b>PASSIVOS FINANCEIROS</b>	<b>9.679.381,65</b>
<b>12.05</b>	<b>EMPRÉSTIMOS A CURTO PRAZO</b>	<b>2.600.000,00</b>
12.05.02	SOCIEDADES FINANCEIRAS	2.600.000,00
<b>12.06</b>	<b>EMPRÉSTIMOS A MÉDIO E LONGO PRAZOS</b>	<b>7.079.381,65</b>
12.06.02	SOCIEDADES FINANCEIRAS	7.079.381,65
<b>13</b>	<b>OUTRAS RECEITAS DE CAPITAL</b>	<b>150.000,00</b>
<b>13.01</b>	<b>OUTRAS</b>	<b>150.000,00</b>
13.01.99	OUTRAS	150.000,00
<b>TOTAL DAS RECEITAS</b>		<b>78.479.111,35</b>

Em \_\_\_\_ de \_\_\_\_\_ de \_\_\_\_\_

Em \_\_\_\_ de \_\_\_\_\_ de \_\_\_\_\_

## **ORÇAMENTO DA DESPESA**



**CÂMARA MUNICIPAL  
VIANA DO CASTELO**

ENTIDADE MUNICIPIO DE VIANA DO CASTELO	ORÇAMENTO DA DESPESA ( POR CLASSIFICAÇÃO ORGÂNICA/ECONÓMICA )	DOTAÇÕES INICIAIS DO ANO 2018
---	--	----------------------------------

PÁGINA : 1

C L A S S I F I C A Ç Õ E S		M O N T A N T E		
CÓDIGOS ORGÂNICA	ECONÓMICA	DESIGNAÇÃO	ORGÂNICA	ECONÓMICA
01		ASSEMBLEIA MUNICIPAL	60.500,00	
		<b>D E S P E S A S C O R R E N T E S</b>		
	<b>01</b>	<b>DESPESAS COM O PESSOAL</b>		<b>60.500,00</b>
	<b>01.02</b>	<b>ABONOS VARIÁVEIS OU EVENTUAIS</b>		<b>60.000,00</b>
	01.02.04	AJUDAS DE CUSTO		2.000,00
	<b>01.02.13</b>	<b>OUTROS SUPLEMENTOS E PRÉMIOS</b>		<b>58.000,00</b>
	01.02.13.02	OUTROS		58.000,00
	<b>02</b>	<b>AQUISIÇÃO DE BENS E SERVIÇOS</b>		<b>500,00</b>
	<b>02.02</b>	<b>AQUISIÇÃO DE SERVIÇOS</b>		<b>500,00</b>
	02.02.25	OUTROS SERVIÇOS		500,00
<b>02</b>		<b>CAMARA MUNICIPAL</b>	<b>78.418.611,35</b>	
02.01		PRESIDENCIA	21.446.671,27	
		<b>D E S P E S A S C O R R E N T E S</b>		<b>7.566.104,82</b>
	<b>01</b>	<b>DESPESAS COM O PESSOAL</b>		<b>3.253.760,00</b>
	<b>01.01</b>	<b>REMUNERAÇÕES CERTAS E PERMANENTES</b>		<b>1.569.960,00</b>
	01.01.01	TITULARES DE ORGÃOS DE SOBERANIA E MEMBROS DE ÓRGÃOS AUTÁRQUICOS		171.678,00
	<b>01.01.04</b>	<b>PESSOAL DOS QUADROS- REGIME DE CONTRATO INDIVIDUAL DO TRABALHO</b>		<b>1.037.782,00</b>
	01.01.04.01	PESSOAL EM FUNÇÕES		1.036.782,00
	01.01.04.02	ALTERAÇÕES OBRIGATÓRIAS DE POSICIONAMENTO REMUNERATORIO		500,00
	01.01.04.04	RECRUTAMENTO DE PESSOAL PARA NOVOS POSTOS DE TRABALHO		500,00
	<b>01.01.06</b>	<b>PESSOAL CONTRATADO A TERMO</b>		<b>12.000,00</b>
	01.01.06.01	PESSOAL EM FUNÇÕES		1.000,00
	01.01.06.02	ALTERAÇÕES OBRIGATÓRIAS DE POSICIONAMENTO REMUNERATÓRIO		1.000,00
	01.01.06.04	RECRUTAMENTO DE PESSOAL PARA NOVOS POSTOS DE TRABALHO		10.000,00
	<b>01.01.07</b>	<b>PESSOAL EM REGIME DE TAREFA OU AVENÇA</b>		<b>10.000,00</b>
	01.01.07.01	PESSOAL EM REGIME DE TAREFA OU AVENÇA - INDIVIDUAL		10.000,00
	01.01.08	PESSOAL AGUARDANDO APOSENTAÇÃO		5.000,00
	01.01.09	PESSOAL EM QUALQUER OUTRA SITUAÇÃO		500,00
	01.01.11	REPRESENTAÇÃO		38.000,00
	01.01.12	SUPLEMENTOS E PRÉMIOS		1.000,00
	01.01.13	SUBSÍDIO DE REFEIÇÃO		87.000,00
	01.01.14	SUBSÍDIO DE FÉRIAS E DE NATAL		200.000,00
	01.01.15	REMUNERAÇÕES POR DOENÇA E MATERNIDADE / PATERNIDADE		7.000,00
	<b>01.02</b>	<b>ABONOS VARIÁVEIS OU EVENTUAIS</b>		<b>297.200,00</b>
	01.02.02	HORAS EXTRAORDINÁRIAS		120.000,00
	01.02.03	ALIMENTAÇÃO E ALOJAMENTO		2.000,00
	01.02.04	AJUDAS DE CUSTO		10.000,00
	01.02.05	ABONO PARA FALHAS		1.000,00
	01.02.06	FORMAÇÃO		5.000,00
	01.02.07	COLABORAÇÃO TÉCNICA E ESPECIALIZADA		100,00
	01.02.10	SUBSÍDIO DE TRABALHO NOTURNO		100,00
	01.02.11	SUBSÍDIO DE TURNO		150.000,00
	01.02.12	INDEMNIZAÇÕES POR CESSAÇÃO DE FUNÇÕES		1.000,00
	<b>01.02.13</b>	<b>OUTROS SUPLEMENTOS E PRÉMIOS</b>		<b>8.000,00</b>
	01.02.13.02	OUTROS		8.000,00
	<b>01.03</b>	<b>SEGURANÇA SOCIAL</b>		<b>1.386.600,00</b>
	01.03.01	ENCARGOS COM A SAÚDE		700.000,00
	<b>01.03.02</b>	<b>OUTROS ENCARGOS COM A SAÚDE</b>		<b>100,00</b>
	01.03.02.01	DESPESAS DE SAÚDE		100,00
	01.03.03	SUBSÍDIO FAMILIAR A CRIANÇAS E JOVENS		20.000,00
	01.03.04	OUTRAS PRESTAÇÕES FAMILIARES		100,00
	<b>01.03.05</b>	<b>CONTRIBUIÇÕES PARA A SEGURANÇA SOCIAL</b>		<b>485.200,00</b>
	01.03.05.01	ASSIST. DOENÇA FUNCIONÁRIOS PÚBLICOS (ADSE)		100,00
	<b>01.03.05.02</b>	<b>SEGURANÇA SOCIAL DO PESSOAL EM REGIME DE CONTRATO DE TRABALHO EM FUNÇÕES PUBLICAS (RCTFP)</b>		<b>485.000,00</b>

C L A S S I F I C A Ç Õ E S		M O N T A N T E	
ORGÂNICA	ECONÓMICA	ORGÂNICA	ECONÓMICA
	01.03.05.02.01		365.000,00
	01.03.05.02.02		120.000,00
	01.03.05.03		100,00
	01.03.06		100,00
	01.03.08		20.000,00
	<b>01.03.09</b>		<b>160.100,00</b>
	01.03.09.01		160.000,00
	01.03.09.02		100,00
	<b>01.03.10</b>		<b>1.000,00</b>
	01.03.10.01		1.000,00
	<b>02</b>		<b>1.955.348,32</b>
	<b>02.01</b>		<b>219.800,00</b>
	02.01.01		5.000,00
	<b>02.01.02</b>		<b>6.000,00</b>
	02.01.02.01		5.000,00
	02.01.02.02		1.000,00
	02.01.03		100,00
	02.01.04		1.000,00
	02.01.07		76.700,00
	02.01.08		2.000,00
	02.01.12		5.000,00
	02.01.14		1.000,00
	02.01.15		50.000,00
	02.01.17		500,00
	02.01.18		5.000,00
	02.01.19		500,00
	02.01.20		10.000,00
	02.01.21		57.000,00
	<b>02.02</b>		<b>1.735.548,32</b>
	02.02.02		100,00
	02.02.03		20.000,00
	02.02.05		100,00
	02.02.08		20.000,00
	<b>02.02.09</b>		<b>100,00</b>
	02.02.09.09		100,00
	<b>02.02.10</b>		<b>45.500,00</b>
	02.02.10.09		45.500,00
	02.02.11		100,00
	<b>02.02.12</b>		<b>1.000,00</b>
	02.02.12.09		1.000,00
	02.02.13		35.000,00
	02.02.14		38.000,00
	02.02.15		3.000,00
	02.02.16		100,00
	02.02.17		280.000,00
	02.02.18		12.000,00
	02.02.19		2.000,00
	02.02.20		266.500,00
	02.02.24		400.000,00
	02.02.25		612.048,32
	<b>03</b>		<b>141.411,03</b>
	<b>03.01</b>		<b>117.311,03</b>
	<b>03.01.03</b>		<b>73.667,07</b>
	03.01.03.01		25.000,00
	03.01.03.02		48.667,07
	03.01.05		43.643,96
	<b>03.05</b>		<b>24.000,00</b>
	03.05.02		24.000,00
	<b>03.06</b>		<b>100,00</b>
	03.06.01		100,00
	<b>04</b>		<b>1.904.085,47</b>
	<b>04.03</b>		<b>200,00</b>
	04.03.01		100,00
	04.03.05		100,00
	<b>04.05</b>		<b>1.877.885,47</b>
	<b>04.05.01</b>		<b>1.877.885,47</b>

C L A S S I F I C A Ç Õ E S		M O N T A N T E	
ORGÂNICA	ECONÓMICA	ORGÂNICA	ECONÓMICA
D E S I G N A Ç Ã O			
	04.05.01.01	MUNICÍPIOS	11.104,00
	<b>04.05.01.02</b>	<b>FREGUESIAS</b>	<b>1.356.109,47</b>
	04.05.01.02.01	PROCESSO ELEITORAL	50.000,00
	04.05.01.02.08	OUTROS	1.306.109,47
	04.05.01.04	ASSOCIAÇÕES DE MUNICÍPIOS	25.000,00
	04.05.01.08	OUTROS	485.672,00
	<b>04.07</b>	<b>INSTITUIÇÕES SEM FINS LUCRATIVOS</b>	<b>26.000,00</b>
	<b>04.07.01</b>	<b>INSTITUIÇÕES SEM FINS LUCRATIVOS</b>	<b>26.000,00</b>
	04.07.01.01	FINS CULTURAIS	1.000,00
	04.07.01.08	OUTRAS TRANSFERÊNCIAS	25.000,00
	<b>05</b>	<b>SUBSÍDIOS</b>	<b>60.500,00</b>
	<b>05.01</b>	<b>SOCIEDADES E QUASE-SOCIEDADES NÃO FINANCEIRAS</b>	<b>60.000,00</b>
	05.01.03	PRIVADAS	60.000,00
	<b>05.08</b>	<b>FAMILIAS</b>	<b>500,00</b>
	05.08.03	OUTRAS	500,00
	<b>06</b>	<b>OUTRAS DESPESAS CORRENTES</b>	<b>251.000,00</b>
	<b>06.02</b>	<b>DIVERSAS</b>	<b>251.000,00</b>
	06.02.01	IMPOSTOS E TAXAS	500,00
	<b>06.02.03</b>	<b>OUTRAS</b>	<b>250.500,00</b>
	06.02.03.01	OUTRAS RESTITUIÇÕES	187.500,00
	06.02.03.02	IVA PAGO	20.000,00
	06.02.03.04	SERVIÇOS BANCÁRIOS	22.000,00
	06.02.03.05	OUTRAS	21.000,00
		<b> D E S P E S A S D E C A P I T A L</b>	<b>13.880.566,45</b>
	<b>07</b>	<b>AQUISIÇÃO DE BENS DE CAPITAL</b>	<b>276.467,03</b>
	<b>07.01</b>	<b>INVESTIMENTOS</b>	<b>275.467,03</b>
	<b>07.01.03</b>	<b>EDIFÍCIOS</b>	<b>150.000,00</b>
	<b>07.01.03.01</b>	<b>INSTALAÇÕES DE SERVIÇOS</b>	<b>150.000,00</b>
	07.01.03.01.99	OUTROS	150.000,00
	07.01.07	EQUIPAMENTO DE INFORMÁTICA	37.233,00
	07.01.08	SOFTWARE INFORMÁTICO	37.234,03
	07.01.09	EQUIPAMENTO ADMINISTRATIVO	10.000,00
	<b>07.01.10</b>	<b>EQUIPAMENTO BÁSICO</b>	<b>10.000,00</b>
	07.01.10.02	OUTRO	10.000,00
	07.01.11	FERRAMENTAS E UTENSÍLIOS	1.000,00
	07.01.12	ARTIGOS E OBJETOS DE VALOR	30.000,00
	<b>07.02</b>	<b>LOCAÇÃO FINANCEIRA</b>	<b>1.000,00</b>
	07.02.05	MATERIAL DE TRANSPORTE	1.000,00
	<b>08</b>	<b>TRANSFERÊNCIAS DE CAPITAL</b>	<b>5.970.929,92</b>
	<b>08.05</b>	<b>ADMINISTRAÇÃO LOCAL</b>	<b>5.846.929,92</b>
	<b>08.05.01</b>	<b>CONTINENTE</b>	<b>5.846.929,92</b>
	<b>08.05.01.02</b>	<b>FREGUESIAS</b>	<b>5.318.929,92</b>
	08.05.01.02.01	MELHORAMENTOS	1.350.000,00
	08.05.01.02.02	SEDES DE JUNTAS E CENTROS CÍVICOS	377.929,92
	08.05.01.02.04	MAQUINARIA E EQUIPAMENTO DE TRANSPORTE	220.000,00
	08.05.01.02.06	VIAÇÃO RURAL	1.750.000,00
	08.05.01.02.07	PAVILHÕES DESPORTIVOS	450.000,00
	08.05.01.02.08	OUTRAS TRANSFERÊNCIAS	1.171.000,00
	08.05.01.04	ASSOCIAÇÕES DE MUNICÍPIOS	25.000,00
	08.05.01.08	OUTROS	503.000,00
	<b>08.07</b>	<b>INSTITUIÇÕES SEM FINS LUCRATIVOS</b>	<b>124.000,00</b>
	08.07.01	INSTITUIÇÕES SEM FINS LUCRATIVOS	124.000,00
	<b>09</b>	<b>ATIVOS FINANCEIROS</b>	<b>1.720.147,11</b>
	<b>09.08</b>	<b>UNIDADES DE PARTICIPAÇÃO</b>	<b>1.720.147,11</b>
	09.08.02	SOCIEDADES E QUASE-SOCIEDADES NÃO FINANCEIRAS- PÚBLICAS	1.720.147,11
	<b>10</b>	<b>PASSIVOS FINANCEIROS</b>	<b>5.771.022,39</b>
	<b>10.05</b>	<b>EMPRÉSTIMOS A CURTO PRAZO</b>	<b>2.600.000,00</b>
	<b>10.05.03</b>	<b>SOCIEDADES FINANCEIRAS- BANCOS E OUTRAS</b>	<b>2.600.000,00</b>
		<b>INSTITUIÇÕES FINANCEIRAS</b>	
	10.05.03.01	AMORTIZAÇÃO DE EMPRÉSTIMOS	2.600.000,00
	<b>10.06</b>	<b>EMPRÉSTIMOS A MÉDIO E LONGO PRAZOS</b>	<b>3.171.022,39</b>
	10.06.03	SOCIEDADES FINANCEIRAS- BANCOS E OUTRAS	2.968.294,97
		<b>INSTITUIÇÕES FINANCEIRAS</b>	
	10.06.05	D.CAP.-ADMINISTRAÇÃO PÚBLICA CENTRAL - ESTADO	202.727,42
	<b>11</b>	<b>OUTRAS DESPESAS DE CAPITAL</b>	<b>142.000,00</b>
	<b>11.02</b>	<b>DIVERSAS</b>	<b>142.000,00</b>

C L A S S I F I C A Ç Õ E S		M O N T A N T E	
ORGÂNICA	ECONÓMICA	DESIGNAÇÃO	
ORGÂNICA	ECONÓMICA	ORGÂNICA	ECONÓMICA
02.02	11.02.01	RESTITUIÇÕES	37.000,00
	11.02.99	OUTRAS	105.000,00
		DEPARTAMENTO DE ADMINISTRAÇÃO GERAL	3.702.207,70
		<b>D E S P E S A S C O R R E N T E S</b>	<b>3.380.462,70</b>
	<b>01</b>	<b>DESPESAS COM O PESSOAL</b>	<b>2.255.400,00</b>
	<b>01.01</b>	<b>REMUNERAÇÕES CERTAS E PERMANENTES</b>	<b>1.687.100,00</b>
	<b>01.01.04</b>	<b>PESSOAL DOS QUADROS- REGIME DE CONTRATO INDIVIDUAL DO TRABALHO</b>	<b>1.202.000,00</b>
	01.01.04.01	PESSOAL EM FUNÇÕES	1.200.000,00
	01.01.04.02	ALTERAÇÕES OBRIGATÓRIAS DE POSICIONAMENTO REMUNERATORIO	1.000,00
	01.01.04.04	RECRUTAMENTO DE PESSOAL PARA NOVOS POSTOS DE TRABALHO	1.000,00
	<b>01.01.06</b>	<b>PESSOAL CONTRATADO A TERMO</b>	<b>12.000,00</b>
	01.01.06.01	PESSOAL EM FUNÇÕES	1.000,00
	01.01.06.02	ALTERAÇÕES OBRIGATÓRIAS DE POSICIONAMENTO REMUNERATÓRIO	1.000,00
	01.01.06.04	RECRUTAMENTO DE PESSOAL PARA NOVOS POSTOS DE TRABALHO	10.000,00
	<b>01.01.07</b>	<b>PESSOAL EM REGIME DE TAREFA OU AVENÇA</b>	<b>100.600,00</b>
	01.01.07.01	PESSOAL EM REGIME DE TAREFA OU AVENÇA - INDIVIDUAL	100.500,00
	01.01.07.02	PESSOAL EM REGIME DE TAREFA OU AVENÇA - COLETIVO	100,00
	01.01.08	PESSOAL AGUARDANDO APOSENTAÇÃO	10.000,00
	01.01.09	PESSOAL EM QUALQUER OUTRA SITUAÇÃO	12.000,00
	01.01.11	REPRESENTAÇÃO	10.000,00
	01.01.12	SUPLEMENTOS E PRÊMIOS	500,00
	01.01.13	SUBSÍDIO DE REFEIÇÃO	90.000,00
	01.01.14	SUBSÍDIO DE FÉRIAS E DE NATAL	240.000,00
	01.01.15	REMUNERAÇÕES POR DOENÇA E MATERNIDADE / PATERNIDADE	10.000,00
	<b>01.02</b>	<b>ABONOS VARIÁVEIS OU EVENTUAIS</b>	<b>47.000,00</b>
	01.02.01	GRATIFICAÇÕES VARIÁVEIS OU EVENTUAIS	100,00
	01.02.02	HORAS EXTRAORDINÁRIAS	15.000,00
	01.02.03	ALIMENTAÇÃO E ALOJAMENTO	100,00
	01.02.04	AJUDAS DE CUSTO	5.000,00
	01.02.05	ABONO PARA FALHAS	6.500,00
	01.02.06	FORMAÇÃO	5.000,00
	01.02.07	COLABORAÇÃO TÉCNICA E ESPECIALIZADA	100,00
	01.02.10	SUBSÍDIO DE TRABALHO NOTURNO	100,00
	01.02.11	SUBSÍDIO DE TURNO	5.000,00
	01.02.12	INDEMNIZAÇÕES POR CESSAÇÃO DE FUNÇÕES	10.000,00
	<b>01.02.13</b>	<b>OUTROS SUPLEMENTOS E PRÊMIOS</b>	<b>100,00</b>
	01.02.13.02	OUTROS	100,00
	<b>01.03</b>	<b>SEGURANÇA SOCIAL</b>	<b>521.300,00</b>
	01.03.01	ENCARGOS COM A SAÚDE	35.000,00
	<b>01.03.02</b>	<b>OUTROS ENCARGOS COM A SAÚDE</b>	<b>1.000,00</b>
	01.03.02.01	DESPESAS DE SAÚDE	1.000,00
	01.03.03	SUBSÍDIO FAMILIAR A CRIANÇAS E JOVENS	20.000,00
	01.03.04	OUTRAS PRESTAÇÕES FAMILIARES	1.000,00
	<b>01.03.05</b>	<b>CONTRIBUIÇÕES PARA A SEGURANÇA SOCIAL</b>	<b>362.000,00</b>
	01.03.05.01	ASSIST. DOENÇA FUNCIONÁRIOS PÚBLICOS (ADSE)	1.000,00
	<b>01.03.05.02</b>	<b>SEGURANÇA SOCIAL DO PESSOAL EM REGIME DE CONTRATO DE TRABALHO EM FUNÇÕES PUBLICAS (RCTFP)</b>	<b>360.000,00</b>
	01.03.05.02.01	CAIXA GERAL APOSENTAÇÕES	310.000,00
	01.03.05.02.02	SEGURANÇA SOCIAL-REGIME GERAL	50.000,00
	01.03.05.03	OUTROS	1.000,00
	01.03.06	ACIDENTES EM SERVIÇOS E DOENÇAS PROFISSIONAIS	100,00
	01.03.08	OUTRAS PENSÕES	2.000,00
	<b>01.03.09</b>	<b>SEGUROS</b>	<b>100.100,00</b>
	01.03.09.01	SEGUROS DE ACIDENTES DE TRABALHO E DOENÇAS PROF.	100.000,00
	01.03.09.02	SEGUROS DE SAÚDE	100,00
	<b>01.03.10</b>	<b>OUTRAS DESPESAS DE SEGURANÇA SOCIAL</b>	<b>100,00</b>
	01.03.10.01	EVENTUALIDADE MATERNIDADE, PATERNIDADE E ADOÇÃO	100,00
	<b>02</b>	<b>AQUISIÇÃO DE BENS E SERVIÇOS</b>	<b>1.094.362,70</b>
	<b>02.01</b>	<b>AQUISIÇÃO DE BENS</b>	<b>85.000,00</b>
	02.01.01	MATÉRIAS-PRIMAS E SUBSIDIÁRIAS	100,00
	<b>02.01.02</b>	<b>COMBUSTÍVEIS E LUBRIFICANTES</b>	<b>600,00</b>

C L A S S I F I C A Ç Õ E S			M O N T A N T E	
ORGÂNICA	ECONÓMICA	D E S I G N A Ç Ã O	ORGÂNICA	ECONÓMICA
	02.01.02.01	GASOLINA		500,00
	02.01.02.02	GASÓLEO		100,00
	02.01.04	LIMPEZA E HIGIENE		28.000,00
	02.01.07	VESTUÁRIO E ARTIGOS PESSOAIS		100,00
	02.01.08	MATERIAL DE ESCRITÓRIO		30.000,00
	02.01.11	MATERIAL DE CONSUMO CLÍNICO		100,00
	02.01.15	PRÊMIOS, CONDECORAÇÕES E OFERTAS		3.000,00
	02.01.17	FERRAMENTAS E UTENSÍLIOS		1.000,00
	02.01.18	LIVROS E DOCUMENTAÇÃO TÉCNICA		1.000,00
	02.01.19	ARTIGOS HONORÍFICOS E DE DECORAÇÃO		100,00
	02.01.20	MATERIAL DE EDUCAÇÃO, CULTURA E RECREIO		1.000,00
	02.01.21	OUTROS BENS		20.000,00
	<b>02.02</b>	<b>AQUISIÇÃO DE SERVIÇOS</b>		<b>1.009.362,70</b>
	<b>02.02.01</b>	<b>ENCARGOS DE INSTALAÇÕES</b>		<b>3.000,00</b>
	02.02.01.09	OUTROS		3.000,00
	02.02.02	LIMPEZA E HIGIENE		180.000,00
	02.02.03	CONSERVAÇÃO DE BENS		1.000,00
	02.02.04	LOCAÇÃO DE EDIFÍCIOS		100,00
	02.02.05	LOCAÇÃO DE MATERIAL DE INFORMÁTICA		100,00
	02.02.06	LOCAÇÃO DE MATERIAL DE TRANSPORTE		100,00
	02.02.08	LOCAÇÃO DE OUTROS BENS		100,00
	<b>02.02.09</b>	<b>COMUNICAÇÕES</b>		<b>96.100,00</b>
	02.02.09.01	TELEFONES		100,00
	02.02.09.02	CORREIOS		86.000,00
	02.02.09.09	OUTROS		10.000,00
	<b>02.02.10</b>	<b>TRANSPORTES</b>		<b>2.000,00</b>
	02.02.10.09	OUTROS		2.000,00
	02.02.11	REPRESENTAÇÃO DOS SERVIÇOS		100,00
	<b>02.02.12</b>	<b>SEGUROS</b>		<b>40.000,00</b>
	02.02.12.09	OUTROS		40.000,00
	02.02.13	DESLOCAÇÕES E ESTADAS		500,00
	02.02.14	ESTUDOS, PARCERES, PROJETOS E CONSULTADORIA		83.662,70
	02.02.15	FORMAÇÃO		9.500,00
	02.02.17	PUBLICIDADE		16.000,00
	02.02.18	VIGILÂNCIA E SEGURANÇA		5.000,00
	02.02.19	ASSISTÊNCIA TÉCNICA		106.000,00
	02.02.20	OUTROS TRABALHOS ESPECIALIZADOS		155.000,00
	02.02.22	SERVIÇOS DE SAÚDE		100,00
	02.02.25	OUTROS SERVIÇOS		311.000,00
	<b>03</b>	<b>JUROS E OUTROS ENCARGOS</b>		<b>100,00</b>
	<b>03.03</b>	<b>JUROS DE LOCAÇÃO FINANCEIRA</b>		<b>100,00</b>
	03.03.06	MATERIAL DE INFORMÁTICA		100,00
	<b>06</b>	<b>OUTRAS DESPESAS CORRENTES</b>		<b>30.600,00</b>
	<b>06.02</b>	<b>DIVERSAS</b>		<b>30.600,00</b>
	06.02.01	IMPOSTOS E TAXAS		100,00
	<b>06.02.03</b>	<b>OUTRAS</b>		<b>30.500,00</b>
	06.02.03.01	OUTRAS RESTITUIÇÕES		500,00
	06.02.03.05	OUTRAS		30.000,00
		<b>D E S P E S A S D E C A P I T A L</b>		<b>321.745,00</b>
	<b>07</b>	<b>AQUISIÇÃO DE BENS DE CAPITAL</b>		<b>314.745,00</b>
	<b>07.01</b>	<b>INVESTIMENTOS</b>		<b>314.745,00</b>
	07.01.07	EQUIPAMENTO DE INFORMÁTICA		30.500,00
	07.01.08	SOFTWARE INFORMÁTICO		189.245,00
	07.01.09	EQUIPAMENTO ADMINISTRATIVO		5.000,00
	<b>07.01.10</b>	<b>EQUIPAMENTO BÁSICO</b>		<b>90.000,00</b>
	07.01.10.02	OUTRO		90.000,00
	<b>11</b>	<b>OUTRAS DESPESAS DE CAPITAL</b>		<b>7.000,00</b>
	<b>11.02</b>	<b>DIVERSAS</b>		<b>7.000,00</b>
	11.02.01	RESTITUIÇÕES		3.000,00
	11.02.99	OUTRAS		4.000,00
02.03		DEPARTAMENTO EDUCAÇÃO,CULTURA E QUALIDADE DE VIDA	24.349.742,61	
		<b>D E S P E S A S C O R R E N T E S</b>		<b>17.707.414,35</b>
	<b>01</b>	<b>DESPESAS COM O PESSOAL</b>		<b>7.177.697,00</b>
	<b>01.01</b>	<b>REMUNERAÇÕES CERTAS E PERMANENTES</b>		<b>5.788.197,00</b>
	<b>01.01.04</b>	<b>PESSOAL DOS QUADROS- REGIME DE CONTRATO INDIVIDUAL DO TRABALHO</b>		<b>4.184.897,00</b>
	01.01.04.01	PESSOAL EM FUNÇÕES		4.181.297,00

C L A S S I F I C A Ç Õ E S		M O N T A N T E	
ORGÂNICA	ECONÓMICA	ORGÂNICA	ECONÓMICA
D E S I G N A Ç Ã O			
	01.01.04.02		3.500,00
	01.01.04.04		100,00
	<b>01.01.06</b>		<b>10.200,00</b>
	01.01.06.01		100,00
	01.01.06.02		100,00
	01.01.06.04		10.000,00
	<b>01.01.07</b>		<b>231.100,00</b>
	01.01.07.01		231.000,00
	01.01.07.02		100,00
	01.01.08		1.000,00
	01.01.09		65.000,00
	01.01.11		11.000,00
	01.01.12		1.000,00
	01.01.13		482.000,00
	01.01.14		762.000,00
	01.01.15		40.000,00
	<b>01.02</b>		<b>112.200,00</b>
	01.02.02		35.000,00
	01.02.03		100,00
	01.02.04		10.000,00
	01.02.05		10.000,00
	01.02.06		1.000,00
	01.02.07		500,00
	01.02.10		500,00
	01.02.11		54.000,00
	01.02.12		1.000,00
	<b>01.02.13</b>		<b>100,00</b>
	01.02.13.02		100,00
	<b>01.03</b>		<b>1.277.300,00</b>
	01.03.01		70.100,00
	<b>01.03.02</b>		<b>100,00</b>
	01.03.02.01		100,00
	01.03.03		57.000,00
	01.03.04		100,00
	<b>01.03.05</b>		<b>1.140.200,00</b>
	01.03.05.01		100,00
	<b>01.03.05.02</b>		<b>1.140.000,00</b>
	01.03.05.02.01		720.000,00
	01.03.05.02.02		420.000,00
	01.03.05.03		100,00
	01.03.06		100,00
	01.03.08		7.000,00
	<b>01.03.09</b>		<b>2.600,00</b>
	01.03.09.01		2.500,00
	01.03.09.02		100,00
	<b>01.03.10</b>		<b>100,00</b>
	01.03.10.01		100,00
	<b>02</b>		<b>7.934.137,92</b>
	<b>02.01</b>		<b>1.575.862,90</b>
	02.01.01		64.000,00
	<b>02.01.02</b>		<b>400,00</b>
	02.01.02.01		100,00
	02.01.02.02		100,00
	02.01.02.99		200,00
	02.01.03		100,00
	02.01.04		106.000,00
	02.01.05		80.000,00
	02.01.06		850.000,00
	02.01.07		61.000,00
	02.01.08		20.000,00
	02.01.11		1.100,00



C L A S S I F I C A Ç Õ E S		M O N T A N T E	
ORGÂNICA	ECONÓMICA	DESIGNAÇÃO	
ORGÂNICA	ECONÓMICA	ORGÂNICA	ECONÓMICA
	02.01.14	OUTRO MATERIAL - PEÇAS	100,00
	02.01.15	PRÉMIOS, CONDECORAÇÕES E OFERTAS	10.000,00
	02.01.17	FERRAMENTAS E UTENSÍLIOS	2.000,00
	02.01.18	LIVROS E DOCUMENTAÇÃO TÉCNICA	5.000,00
	02.01.19	ARTIGOS HONORÍFICOS E DE DECORAÇÃO	1.000,00
	02.01.20	MATERIAL DE EDUCAÇÃO, CULTURA E RECREIO	55.000,00
	02.01.21	OUTROS BENS	320.162,90
	<b>02.02</b>	<b>AQUISIÇÃO DE SERVIÇOS</b>	<b>6.358.275,02</b>
	<b>02.02.01</b>	<b>ENCARGOS DE INSTALAÇÕES</b>	<b>100,00</b>
	02.02.01.09	OUTROS	100,00
	02.02.02	LIMPEZA E HIGIENE	45.000,00
	02.02.03	CONSERVAÇÃO DE BENS	115.000,00
	02.02.04	LOCAÇÃO DE EDIFÍCIOS	20.000,00
	02.02.08	LOCAÇÃO DE OUTROS BENS	277.000,00
	<b>02.02.09</b>	<b>COMUNICAÇÕES</b>	<b>1.400,00</b>
	02.02.09.01	TELEFONES	200,00
	02.02.09.09	OUTROS	1.200,00
	<b>02.02.10</b>	<b>TRANSPORTES</b>	<b>1.125.000,00</b>
	02.02.10.01	TRANSPORTES ESCOLARES	1.000.000,00
	02.02.10.09	OUTROS	125.000,00
	02.02.11	REPRESENTAÇÃO DOS SERVIÇOS	100,00
	<b>02.02.12</b>	<b>SEGUROS</b>	<b>9.000,00</b>
	02.02.12.09	OUTROS	9.000,00
	02.02.13	DESLOCAÇÕES E ESTADAS	20.000,00
	02.02.14	ESTUDOS, PARCERES, PROJETOS E CONSULTADORIA	91.000,00
	02.02.15	FORMAÇÃO	2.000,00
	02.02.16	SEMINÁRIOS, EXPOSIÇÕES E SIMILARES	40.000,00
	02.02.17	PUBLICIDADE	228.000,00
	02.02.18	VIGILÂNCIA E SEGURANÇA	130.000,00
	02.02.19	ASSISTÊNCIA TÉCNICA	30.000,00
	02.02.20	OUTROS TRABALHOS ESPECIALIZADOS	1.356.201,53
	02.02.22	SERVIÇOS DE SAÚDE	55.000,00
	02.02.25	OUTROS SERVIÇOS	2.813.473,49
	<b>04</b>	<b>TRANSFERÊNCIAS CORRENTES</b>	<b>2.593.979,43</b>
	<b>04.05</b>	<b>ADMINISTRAÇÃO LOCAL</b>	<b>350.000,00</b>
	<b>04.05.01</b>	<b>CONTINENTE</b>	<b>350.000,00</b>
	<b>04.05.01.02</b>	<b>FREGUESIAS</b>	<b>170.000,00</b>
	04.05.01.02.05	PESSOAL AUXILIAR	150.000,00
	04.05.01.02.08	OUTROS	20.000,00
	04.05.01.08	OUTROS	180.000,00
	<b>04.07</b>	<b>INSTITUIÇÕES SEM FINS LUCRATIVOS</b>	<b>2.243.979,43</b>
	<b>04.07.01</b>	<b>INSTITUIÇÕES SEM FINS LUCRATIVOS</b>	<b>2.243.979,43</b>
	04.07.01.01	FINS CULTURAIS	501.000,00
	04.07.01.02	FINS DESPORTIVOS	921.000,00
	04.07.01.03	FINS TURÍSTICOS	50.000,00
	04.07.01.04	FINS SOCIAIS	636.000,00
	04.07.01.08	OUTRAS TRANSFERÊNCIAS	135.979,43
	<b>06</b>	<b>OUTRAS DESPESAS CORRENTES</b>	<b>1.600,00</b>
	<b>06.02</b>	<b>DIVERSAS</b>	<b>1.600,00</b>
	06.02.01	IMPOSTOS E TAXAS	100,00
	<b>06.02.03</b>	<b>OUTRAS</b>	<b>1.500,00</b>
	06.02.03.01	OUTRAS RESTITUIÇÕES	500,00
	06.02.03.05	OUTRAS	1.000,00
		<b>D E S P E S A S D E C A P I T A L</b>	<b>6.642.328,26</b>
	<b>07</b>	<b>AQUISIÇÃO DE BENS DE CAPITAL</b>	<b>5.011.328,26</b>
	<b>07.01</b>	<b>INVESTIMENTOS</b>	<b>5.010.328,26</b>
	07.01.01	TERRENOS	3.000,00
	<b>07.01.02</b>	<b>HABITAÇÕES</b>	<b>127.500,00</b>
	07.01.02.01	CONSTRUÇÃO	90.000,00
	07.01.02.02	AQUISIÇÃO	2.500,00
	07.01.02.03	REPARAÇÃO E BENEFICIAÇÃO	35.000,00
	<b>07.01.03</b>	<b>EDIFÍCIOS</b>	<b>4.394.328,26</b>
	<b>07.01.03.01</b>	<b>INSTALAÇÕES DE SERVIÇOS</b>	<b>51.000,00</b>
	07.01.03.01.02	ARQUIVO MUNICIPAL	1.000,00
	07.01.03.01.99	OUTROS	50.000,00
	<b>07.01.03.02</b>	<b>INSTALAÇÕES DESPORTIVAS E RECREATIVAS</b>	<b>847.000,00</b>
	07.01.03.02.01	BIBLIOTECAS	15.000,00

C L A S S I F I C A Ç Õ E S			M O N T A N T E	
ORGÂNICA	ECONÓMICA	D E S I G N A Ç Ã O	ORGÂNICA	ECONÓMICA
	07.01.03.02.02	MUSEUS		76.000,00
	07.01.03.02.03	TEATROS		50.000,00
	07.01.03.02.09	OUTROS		706.000,00
	07.01.03.04	CRECHES		50.000,00
	07.01.03.05	ESCOLAS		3.418.328,26
	07.01.03.07	OUTROS		28.000,00
	<b>07.01.04</b>	<b>CONSTRUÇÕES DIVERSAS</b>		<b>44.500,00</b>
	07.01.04.06	INSTALAÇÕES DESPORTIVAS E RECREATIVAS		35.500,00
	07.01.04.13	OUTROS		9.000,00
	07.01.07	EQUIPAMENTO DE INFORMÁTICA		125.000,00
	07.01.09	EQUIPAMENTO ADMINISTRATIVO		5.000,00
	<b>07.01.10</b>	<b>EQUIPAMENTO BÁSICO</b>		<b>232.000,00</b>
	07.01.10.02	OUTRO		232.000,00
	07.01.11	FERRAMENTAS E UTENSÍLIOS		8.000,00
	07.01.12	ARTIGOS E OBJETOS DE VALOR		40.000,00
	<b>07.01.15</b>	<b>OUTROS INVESTIMENTOS</b>		<b>31.000,00</b>
	07.01.15.01	ESTUDOS E PROJETOS		31.000,00
	<b>07.03</b>	<b>BENS DE DOMÍNIO PÚBLICO</b>		<b>1.000,00</b>
	<b>07.03.03</b>	<b>OUTRAS CONSTRUÇÕES E INFRAESTRUTURAS</b>		<b>1.000,00</b>
	07.03.03.01	VIADUTOS, ARRUAMENTOS E OBRAS COMPLEMENTARES		1.000,00
	<b>08</b>	<b>TRANSFERÊNCIAS DE CAPITAL</b>		<b>1.629.000,00</b>
	<b>08.03</b>	<b>ADMINISTRAÇÃO CENTRAL</b>		<b>110.000,00</b>
	08.03.06	SERVIÇOS E FUNDOS AUTÓNOMOS		110.000,00
	<b>08.07</b>	<b>INSTITUIÇÕES SEM FINS LUCRATIVOS</b>		<b>1.426.000,00</b>
	08.07.01	INSTITUIÇÕES SEM FINS LUCRATIVOS		1.426.000,00
	<b>08.08</b>	<b>FAMÍLIAS</b>		<b>93.000,00</b>
	08.08.02	OUTRAS		93.000,00
	<b>11</b>	<b>OUTRAS DESPESAS DE CAPITAL</b>		<b>2.000,00</b>
	<b>11.02</b>	<b>DIVERSAS</b>		<b>2.000,00</b>
	11.02.01	RESTITUIÇÕES		1.000,00
	11.02.99	OUTRAS		1.000,00
02.04		DEPARTAMENTO ORDENAMENTO DO TERRITORIO E AMBIENTE	4.826.068,43	
		<b>D E S P E S A S C O R R E N T E S</b>		<b>3.377.900,00</b>
	<b>01</b>	<b>DESPESAS COM O PESSOAL</b>		<b>2.220.000,00</b>
	<b>01.01</b>	<b>REMUNERAÇÕES CERTAS E PERMANENTES</b>		<b>1.752.100,00</b>
	<b>01.01.04</b>	<b>PESSOAL DOS QUADROS- REGIME DE CONTRATO INDIVIDUAL DO TRABALHO</b>		<b>1.215.000,00</b>
	01.01.04.01	PESSOAL EM FUNÇÕES		1.210.000,00
	01.01.04.02	ALTERAÇÕES OBRIGATÓRIAS DE POSICIONAMENTO REMUNERATORIO		1.000,00
	01.01.04.04	RECRUTAMENTO DE PESSOAL PARA NOVOS POSTOS DE TRABALHO		4.000,00
	<b>01.01.06</b>	<b>PESSOAL CONTRATADO A TERMO</b>		<b>11.100,00</b>
	01.01.06.01	PESSOAL EM FUNÇÕES		1.000,00
	01.01.06.02	ALTERAÇÕES OBRIGATÓRIAS DE POSICIONAMENTO REMUNERATÓRIO		100,00
	01.01.06.04	RECRUTAMENTO DE PESSOAL PARA NOVOS POSTOS DE TRABALHO		10.000,00
	<b>01.01.07</b>	<b>PESSOAL EM REGIME DE TAREFA OU AVENÇA</b>		<b>30.000,00</b>
	01.01.07.01	PESSOAL EM REGIME DE TAREFA OU AVENÇA - INDIVIDUAL		30.000,00
	01.01.08	PESSOAL AGUARDANDO APOSENTAÇÃO		15.000,00
	01.01.09	PESSOAL EM QUALQUER OUTRA SITUAÇÃO		80.000,00
	01.01.11	REPRESENTAÇÃO		10.000,00
	01.01.12	SUPLEMENTOS E PRÉMIOS		1.000,00
	01.01.13	SUBSÍDIO DE REFEIÇÃO		105.000,00
	01.01.14	SUBSÍDIO DE FÉRIAS E DE NATAL		265.000,00
	01.01.15	REMUNERAÇÕES POR DOENÇA E MATERNIDADE / PATERNIDADE		20.000,00
	<b>01.02</b>	<b>ABONOS VARIÁVEIS OU EVENTUAIS</b>		<b>14.400,00</b>
	01.02.02	HORAS EXTRAORDINÁRIAS		5.000,00
	01.02.03	ALIMENTAÇÃO E ALOJAMENTO		100,00
	01.02.04	AJUDAS DE CUSTO		5.000,00
	01.02.05	ABONO PARA FALHAS		100,00
	01.02.06	FORMAÇÃO		1.000,00
	01.02.07	COLABORAÇÃO TÉCNICA E ESPECIALIZADA		100,00
	01.02.10	SUBSÍDIO DE TRABALHO NOTURNO		100,00
	01.02.11	SUBSÍDIO DE TURNO		1.000,00

C L A S S I F I C A Ç Õ E S		M O N T A N T E	
ORGÂNICA	ECONÓMICA	ORGÂNICA	ECONÓMICA
D E S I G N A Ç Ã O			
	01.02.12	INDEMNIZAÇÕES POR CESSAÇÃO DE FUNÇÕES	1.000,00
	<b>01.02.13</b>	<b>OUTROS SUPLEMENTOS E PRÊMIOS</b>	<b>1.000,00</b>
	01.02.13.02	OUTROS	1.000,00
	<b>01.03</b>	<b>SEGURANÇA SOCIAL</b>	<b>453.500,00</b>
	01.03.01	ENCARGOS COM A SAÚDE	20.000,00
	<b>01.03.02</b>	<b>OUTROS ENCARGOS COM A SAÚDE</b>	<b>100,00</b>
	01.03.02.01	DESPESAS DE SAÚDE	100,00
	01.03.03	SUBSÍDIO FAMILIAR A CRIANÇAS E JOVENS	20.000,00
	01.03.04	OUTRAS PRESTAÇÕES FAMILIARES	500,00
	<b>01.03.05</b>	<b>CONTRIBUIÇÕES PARA A SEGURANÇA SOCIAL</b>	<b>410.600,00</b>
	01.03.05.01	ASSIST. DOENÇA FUNCIONÁRIOS PÚBLICOS (ADSE)	100,00
	<b>01.03.05.02</b>	<b>SEGURANÇA SOCIAL DO PESSOAL EM REGIME DE CONTRATO DE TRABALHO EM FUNÇÕES PUBLICAS (RCTFP)</b>	<b>410.000,00</b>
	01.03.05.02.01	CAIXA GERAL APOSENTAÇÕES	350.000,00
	01.03.05.02.02	SEGURANÇA SOCIAL-REGIME GERAL	60.000,00
	01.03.05.03	OUTROS	500,00
	01.03.06	ACIDENTES EM SERVIÇOS E DOENÇAS PROFISSIONAIS	100,00
	01.03.08	OUTRAS PENSÕES	1.000,00
	<b>01.03.09</b>	<b>SEGUROS</b>	<b>1.100,00</b>
	01.03.09.01	SEGUROS DE ACIDENTES DE TRABALHO E DOENÇAS PROF.	1.000,00
	01.03.09.02	SEGUROS DE SAÚDE	100,00
	<b>01.03.10</b>	<b>OUTRAS DESPESAS DE SEGURANÇA SOCIAL</b>	<b>100,00</b>
	01.03.10.01	EVENTUALIDADE MATERNIDADE, PATERNIDADE E ADOÇÃO	100,00
	<b>02</b>	<b>AQUISIÇÃO DE BENS E SERVIÇOS</b>	<b>948.800,00</b>
	<b>02.01</b>	<b>AQUISIÇÃO DE BENS</b>	<b>111.200,00</b>
	02.01.01	MATÉRIAS-PRIMAS E SUBSIDIÁRIAS	25.000,00
	<b>02.01.02</b>	<b>COMBUSTÍVEIS E LUBRIFICANTES</b>	<b>500,00</b>
	02.01.02.01	GASOLINA	500,00
	02.01.04	LIMPEZA E HIGIENE	500,00
	02.01.07	VESTUÁRIO E ARTIGOS PESSOAIS	2.500,00
	02.01.08	MATERIAL DE ESCRITÓRIO	1.100,00
	02.01.15	PRÊMIOS, CONDECORAÇÕES E OFERTAS	100,00
	02.01.17	FERRAMENTAS E UTENSÍLIOS	1.000,00
	02.01.20	MATERIAL DE EDUCAÇÃO, CULTURA E RECREIO	500,00
	02.01.21	OUTROS BENS	80.000,00
	<b>02.02</b>	<b>AQUISIÇÃO DE SERVIÇOS</b>	<b>837.600,00</b>
	<b>02.02.01</b>	<b>ENCARGOS DE INSTALAÇÕES</b>	<b>100,00</b>
	02.02.01.09	OUTROS	100,00
	02.02.02	LIMPEZA E HIGIENE	8.000,00
	02.02.03	CONSERVAÇÃO DE BENS	20.000,00
	02.02.08	LOCAÇÃO DE OUTROS BENS	11.000,00
	<b>02.02.09</b>	<b>COMUNICAÇÕES</b>	<b>200,00</b>
	02.02.09.01	TELEFONES	100,00
	02.02.09.09	OUTROS	100,00
	<b>02.02.10</b>	<b>TRANSPORTES</b>	<b>3.000,00</b>
	02.02.10.09	OUTROS	3.000,00
	02.02.11	REPRESENTAÇÃO DOS SERVIÇOS	100,00
	<b>02.02.12</b>	<b>SEGUROS</b>	<b>100,00</b>
	02.02.12.09	OUTROS	100,00
	02.02.13	DESLOCAÇÕES E ESTADAS	100,00
	02.02.14	ESTUDOS, PARCERES, PROJETOS E CONSULTADORIA	20.000,00
	02.02.15	FORMAÇÃO	1.500,00
	02.02.16	SEMINÁRIOS, EXPOSIÇÕES E SIMILARES	2.500,00
	02.02.17	PUBLICIDADE	60.000,00
	02.02.18	VIGILÂNCIA E SEGURANÇA	5.500,00
	02.02.19	ASSISTÊNCIA TÉCNICA	8.000,00
	02.02.20	OUTROS TRABALHOS ESPECIALIZADOS	51.000,00
	02.02.25	OUTROS SERVIÇOS	646.500,00
	<b>04</b>	<b>TRANSFERÊNCIAS CORRENTES</b>	<b>203.500,00</b>
	<b>04.07</b>	<b>INSTITUIÇÕES SEM FINS LUCRATIVOS</b>	<b>203.500,00</b>
	<b>04.07.01</b>	<b>INSTITUIÇÕES SEM FINS LUCRATIVOS</b>	<b>203.500,00</b>
	04.07.01.08	OUTRAS TRANSFERÊNCIAS	203.500,00
	<b>06</b>	<b>OUTRAS DESPESAS CORRENTES</b>	<b>5.600,00</b>
	<b>06.02</b>	<b>DIVERSAS</b>	<b>5.600,00</b>
	06.02.01	IMPOSTOS E TAXAS	100,00
	<b>06.02.03</b>	<b>OUTRAS</b>	<b>5.500,00</b>
	06.02.03.01	OUTRAS RESTITUIÇÕES	5.000,00

C L A S S I F I C A Ç Õ E S		M O N T A N T E	
ORGÂNICA	ECONÓMICA	DESIGNAÇÃO	
ORGÂNICA	ECONÓMICA	ORGÂNICA	ECONÓMICA
	06.02.03.05	OUTRAS	500,00
		<b>DESPESAS DE CAPITAL</b>	<b>1.448.168,43</b>
	<b>07</b>	<b>AQUISIÇÃO DE BENS DE CAPITAL</b>	<b>1.446.168,43</b>
	<b>07.01</b>	<b>INVESTIMENTOS</b>	<b>1.314.168,43</b>
	<b>07.01.02</b>	<b>HABITAÇÕES</b>	<b>1.000,00</b>
	07.01.02.03	REPARAÇÃO E BENEFICIAÇÃO	1.000,00
	<b>07.01.04</b>	<b>CONSTRUÇÕES DIVERSAS</b>	<b>1.051.705,38</b>
	07.01.04.01	VIADUTOS, ARRUAM. E OBRAS COMPLEMENTARES	1.000,00
	07.01.04.13	OUTROS	1.050.705,38
	07.01.07	EQUIPAMENTO DE INFORMÁTICA	1.000,00
	07.01.09	EQUIPAMENTO ADMINISTRATIVO	1.000,00
	<b>07.01.10</b>	<b>EQUIPAMENTO BÁSICO</b>	<b>10.000,00</b>
	07.01.10.02	OUTRO	10.000,00
	07.01.11	FERRAMENTAS E UTENSÍLIOS	2.000,00
	<b>07.01.15</b>	<b>OUTROS INVESTIMENTOS</b>	<b>247.463,05</b>
	07.01.15.01	ESTUDOS E PROJETOS	238.463,05
	07.01.15.09	OUTROS INVESTIMENTOS	9.000,00
	<b>07.03</b>	<b>BENS DE DOMÍNIO PÚBLICO</b>	<b>132.000,00</b>
	<b>07.03.03</b>	<b>OUTRAS CONSTRUÇÕES E INFRAESTRUTURAS</b>	<b>132.000,00</b>
	07.03.03.13	OUTROS	132.000,00
	<b>11</b>	<b>OUTRAS DESPESAS DE CAPITAL</b>	<b>2.000,00</b>
	<b>11.02</b>	<b>DIVERSAS</b>	<b>2.000,00</b>
	11.02.01	RESTITUIÇÕES	1.000,00
	11.02.99	OUTRAS	1.000,00
02.05		DEPARTAMENTO OBRAS PUBLICAS E CONSERVAÇÃO	24.093.921,34
		<b>DESPESAS CORRENTES</b>	<b>7.770.068,00</b>
	<b>01</b>	<b>DESPESAS COM O PESSOAL</b>	<b>2.094.918,00</b>
	<b>01.01</b>	<b>REMUNERAÇÕES CERTAS E PERMANENTES</b>	<b>1.672.218,00</b>
	<b>01.01.04</b>	<b>PESSOAL DOS QUADROS- REGIME DE CONTRATO INDIVIDUAL DO TRABALHO</b>	<b>1.174.818,00</b>
	01.01.04.01	PESSOAL EM FUNÇÕES	1.173.718,00
	01.01.04.02	ALTERAÇÕES OBRIGATÓRIAS DE POSICIONAMENTO REMUNERATORIO	1.000,00
	01.01.04.04	RECRUTAMENTO DE PESSOAL PARA NOVOS POSTOS DE TRABALHO	100,00
	<b>01.01.06</b>	<b>PESSOAL CONTRATADO A TERMO</b>	<b>10.200,00</b>
	01.01.06.01	PESSOAL EM FUNÇÕES	100,00
	01.01.06.02	ALTERAÇÕES OBRIGATÓRIAS DE POSICIONAMENTO REMUNERATÓRIO	100,00
	01.01.06.04	RECRUTAMENTO DE PESSOAL PARA NOVOS POSTOS DE TRABALHO	10.000,00
	<b>01.01.07</b>	<b>PESSOAL EM REGIME DE TAREFA OU AVENÇA</b>	<b>26.600,00</b>
	01.01.07.01	PESSOAL EM REGIME DE TAREFA OU AVENÇA - INDIVIDUAL	26.600,00
	01.01.08	PESSOAL AGUARDANDO APOSENTAÇÃO	100,00
	01.01.09	PESSOAL EM QUALQUER OUTRA SITUAÇÃO	100.000,00
	01.01.11	REPRESENTAÇÃO	9.500,00
	01.01.12	SUPLEMENTOS E PRÉMIOS	1.000,00
	01.01.13	SUBSÍDIO DE REFEIÇÃO	120.000,00
	01.01.14	SUBSÍDIO DE FÉRIAS E DE NATAL	220.000,00
	01.01.15	REMUNERAÇÕES POR DOENÇA E MATERNIDADE / PATERNIDADE	10.000,00
	<b>01.02</b>	<b>ABONOS VARIÁVEIS OU EVENTUAIS</b>	<b>66.400,00</b>
	01.02.02	HORAS EXTRAORDINÁRIAS	15.000,00
	01.02.03	ALIMENTAÇÃO E ALOJAMENTO	100,00
	01.02.04	AJUDAS DE CUSTO	25.000,00
	01.02.05	ABONO PARA FALHAS	100,00
	01.02.06	FORMAÇÃO	1.000,00
	01.02.07	COLABORAÇÃO TÉCNICA E ESPECIALIZADA	100,00
	01.02.10	SUBSÍDIO DE TRABALHO NOTURNO	1.000,00
	01.02.11	SUBSÍDIO DE TURNO	23.000,00
	01.02.12	INDEMNIZAÇÕES POR CESSAÇÃO DE FUNÇÕES	1.000,00
	<b>01.02.13</b>	<b>OUTROS SUPLEMENTOS E PRÉMIOS</b>	<b>100,00</b>
	01.02.13.02	OUTROS	100,00
	<b>01.03</b>	<b>SEGURANÇA SOCIAL</b>	<b>356.300,00</b>
	01.03.01	ENCARGOS COM A SAÚDE	20.000,00
	<b>01.03.02</b>	<b>OUTROS ENCARGOS COM A SAÚDE</b>	<b>100,00</b>
	01.03.02.01	DESPESAS DE SAÚDE	100,00

C L A S S I F I C A Ç Õ E S		M O N T A N T E	
ORGÂNICA	ECONÓMICA	ORGÂNICA	ECONÓMICA
	01.03.03		10.000,00
	01.03.04		500,00
	<b>01.03.05</b>		<b>325.200,00</b>
	01.03.05.01		100,00
	<b>01.03.05.02</b>		<b>325.000,00</b>
	01.03.05.02.01		240.000,00
	01.03.05.02.02		85.000,00
	01.03.05.03		100,00
	01.03.06		100,00
	01.03.08		100,00
	<b>01.03.09</b>		<b>200,00</b>
	01.03.09.01		100,00
	01.03.09.02		100,00
	<b>01.03.10</b>		<b>100,00</b>
	01.03.10.01		100,00
	<b>02</b>		<b>5.608.850,00</b>
	<b>02.01</b>		<b>859.650,00</b>
	02.01.01		46.000,00
	<b>02.01.02</b>		<b>593.250,00</b>
	02.01.02.01		26.000,00
	02.01.02.02		350.000,00
	02.01.02.99		217.250,00
	02.01.03		100,00
	02.01.04		100,00
	02.01.07		1.000,00
	02.01.08		1.000,00
	02.01.12		82.000,00
	02.01.14		21.000,00
	02.01.15		100,00
	02.01.17		12.000,00
	02.01.20		100,00
	02.01.21		103.000,00
	<b>02.02</b>		<b>4.749.200,00</b>
	<b>02.02.01</b>		<b>3.100.100,00</b>
	02.02.01.01		3.100.000,00
	02.02.01.09		100,00
	02.02.02		500,00
	02.02.03		205.000,00
	02.02.04		90.000,00
	02.02.06		100,00
	02.02.08		80.000,00
	<b>02.02.09</b>		<b>50.100,00</b>
	02.02.09.01		50.000,00
	02.02.09.09		100,00
	<b>02.02.10</b>		<b>100,00</b>
	02.02.10.09		100,00
	02.02.11		100,00
	<b>02.02.12</b>		<b>77.100,00</b>
	02.02.12.01		42.000,00
	02.02.12.02		35.000,00
	02.02.12.09		100,00
	02.02.13		100,00
	02.02.14		98.500,00
	02.02.15		1.000,00
	02.02.17		1.000,00
	02.02.18		3.000,00
	02.02.19		30.000,00
	02.02.20		10.000,00
	02.02.25		1.002.500,00
	<b>03</b>		<b>6.100,00</b>
	<b>03.03</b>		<b>6.100,00</b>
	03.03.03		2.000,00
	03.03.05		4.000,00
	03.03.07		100,00
	<b>04</b>		<b>50.000,00</b>
	<b>04.03</b>		<b>50.000,00</b>

C L A S S I F I C A Ç Õ E S		M O N T A N T E	
ORGÂNICA	ECONÓMICA	ORGÂNICA	ECONÓMICA
	04.03.05		50.000,00
	<b>06</b>		<b>10.200,00</b>
	<b>06.02</b>		<b>10.200,00</b>
	06.02.01		100,00
	<b>06.02.03</b>		<b>10.100,00</b>
	06.02.03.01		100,00
	06.02.03.05		10.000,00
	<b>DESPESAS DE CAPITAL</b>		<b>16.323.853,34</b>
	<b>07</b>		<b>15.972.612,18</b>
	<b>07.01</b>		<b>10.123.326,22</b>
	07.01.01		1.476.000,00
	<b>07.01.02</b>		<b>95.000,00</b>
	07.01.02.01		7.500,00
	07.01.02.03		87.500,00
	<b>07.01.03</b>		<b>4.118.221,08</b>
	<b>07.01.03.01</b>		<b>895.000,00</b>
	07.01.03.01.01		25.000,00
	07.01.03.01.99		870.000,00
	<b>07.01.03.02</b>		<b>788.640,15</b>
	07.01.03.02.09		788.640,15
	07.01.03.03		35.000,00
	07.01.03.07		2.399.580,93
	<b>07.01.04</b>		<b>3.735.105,14</b>
	07.01.04.01		1.000,00
	07.01.04.02		80.000,00
	07.01.04.04		78.000,00
	07.01.04.06		14.500,00
	07.01.04.07		200.000,00
	07.01.04.09		63.000,00
	07.01.04.10		2.000,00
	07.01.04.12		50.000,00
	07.01.04.13		3.246.605,14
	<b>07.01.06</b>		<b>120.000,00</b>
	07.01.06.02		120.000,00
	07.01.07		10.000,00
	07.01.08		10.000,00
	07.01.09		9.000,00
	<b>07.01.10</b>		<b>349.000,00</b>
	07.01.10.02		349.000,00
	07.01.11		29.000,00
	07.01.12		5.000,00
	<b>07.01.15</b>		<b>167.000,00</b>
	07.01.15.01		165.000,00
	07.01.15.09		2.000,00
	<b>07.02</b>		<b>220.000,00</b>
	07.02.05		220.000,00
	<b>07.03</b>		<b>5.629.285,96</b>
	<b>07.03.03</b>		<b>5.629.285,96</b>
	07.03.03.01		3.622.738,70
	07.03.03.05		1.000,00
	<b>07.03.03.08</b>		<b>1.691.988,15</b>
	07.03.03.08.01		325.000,00
	07.03.03.08.02		1.366.988,15
	07.03.03.09		54.559,11
	07.03.03.13		259.000,00
	<b>08</b>		<b>300.000,00</b>
	<b>08.01</b>		<b>300.000,00</b>
	<b>08.01.01</b>		<b>300.000,00</b>
	08.01.01.02		300.000,00
	<b>10</b>		<b>41.241,16</b>
	<b>10.07</b>		<b>41.241,16</b>
	10.07.05		41.241,16
	<b>11</b>		<b>10.000,00</b>
	<b>11.02</b>		<b>10.000,00</b>
	11.02.01		5.000,00

C L A S S I F I C A Ç Õ E S			M O N T A N T E	
CÓDIGOS ORGÂNICA      ECONÓMICA		D E S I G N A Ç ã O	ORGÂNICA	ECONÓMICA
	11.02.99	OUTRAS		5.000,00
TOTAL GERAL DAS DESPESAS				78.479.111,35

Em \_\_\_\_ de \_\_\_\_\_ de \_\_\_\_

\_\_\_\_\_

Em \_\_\_\_ de \_\_\_\_\_ de \_\_\_\_

\_\_\_\_\_

## **GRANDES OPÇÕES DO PLANO**



**CÂMARA MUNICIPAL  
VIANA DO CASTELO**



## DRAFT ESTRUTURA DAS G.O.P.

Unidade: Euro

OBJECTIVOS		ANO 2018			
		PAM	PPI	TOTAL	%
01	Educação	3.351.436,70	3.671.328,26	7.022.764,96	15,77
02	Cultura, desporto e tempos livres	5.195.771,23	1.933.944,26	7.129.715,49	16,01
03	Segurança e acção sociais	1.616.979,43	52.000,00	1.668.979,43	3,75
04	Saude	143.000,00		143.000,00	0,32
05	Habitação e urbanização	140.000,00	4.586.201,75	4.726.201,75	10,62
06	Ciência e Conhecimento	155.000,00	8.000,00	163.000,00	0,37
07	Protecção civil	195.048,32	265.467,03	460.515,35	1,03
08	Desenvolvimento económico	135.162,70	4.362.605,14	4.497.767,84	10,10
09	Comunicações e transportes	200.000,00	2.063.488,15	2.263.488,15	5,08
10	Ambiente e qualidade de vida	775.429,99	4.287.286,31	5.062.716,30	11,37
11	Serviços Municipais	31.700,00	1.791.000,00	1.822.700,00	4,09
1201	Coesão território desenvol. Freguesias	6.625.039,39		6.625.039,39	14,88
1203/04	Transferências entre administrações	1.214.913,16		1.214.913,16	2,73
13	Activos financeiros	1.720.147,11		1.720.147,11	3,86
<b>TOTAL</b>		<b>21.499.628,03</b>	<b>23.021.320,90</b>	<b>44.520.948,93</b>	<b>100,00</b>

OBJECTIVO	DESCRIÇÃO	REALIZADO		DESPESAS (PREVISÃO)							TOTAL PREVISTO
		PAGAM. ATÉ 1-OUT-2017	PAGAM. PREV DE OUT-DEZ	ANO EM CURSO (FINANCIAMENTO)			ANOS SEGUINTE				
				TOTAL	DEFINIDO	NÃO DEFINIDO	2019	2020	2021	OUTROS	
<b>01</b>	<b>EDUCAÇÃO</b>	<b>9.859.374,75</b>		<b>7.022.764,96</b>	<b>7.022.764,96</b>		<b>9.168.947,46</b>	<b>3.653.298,00</b>	<b>3.485.000,00</b>		<b>33.189.385,17</b>
0101	EDUCAÇÃO BÁSICA	9.193.662,86		6.398.328,26	6.398.328,26		8.546.316,40	3.100.000,00	3.100.000,00		30.338.307,52
0104	PROJETO ATIVIDADE ENRIQUECIMENTO CURRICULAR 1º CICLO	665.711,89		385.000,00	385.000,00		385.000,00	385.000,00	385.000,00		2.205.711,89
0105	PLANOS INTEGRADOS DE COMBATE AO INSUCESSO ESCOLAR			239.436,70	239.436,70		237.631,06	168.298,00			645.365,76
<b>02</b>	<b>CULTURA DESPORTO E TEMPOS LIVRES</b>	<b>15.623.729,21</b>		<b>7.129.715,49</b>	<b>7.129.715,49</b>		<b>2.662.361,50</b>	<b>1.500.000,00</b>	<b>500.000,00</b>		<b>27.415.806,20</b>
0201	CULTURA	6.946.100,22		3.136.731,84	3.136.731,84		1.200.000,00	850.000,00	50.000,00		12.182.832,06
0202	DESPORTO E TEMPOS LIVRES	2.752.806,04		1.835.140,15	1.835.140,15		850.000,00	500.000,00	300.000,00		6.237.946,19
0203	PLANO DESENVOLVIMENTO DE DESPORTO	392.355,15		354.000,00	354.000,00						746.355,15
0204	APOIO ATIVIDADE ASSOCIATIVA DESPORTIVA	3.946.544,98		1.355.000,00	1.355.000,00						5.301.544,98
0205	CENTRO DE MAR	1.367.216,91		439.843,50	439.843,50		112.361,50	100.000,00	100.000,00		2.119.421,91
0206	PATRIMÓNIO CULTURAL	218.705,91		9.000,00	9.000,00		500.000,00	50.000,00	50.000,00		827.705,91
<b>03</b>	<b>AÇÃO SOCIAL E SAÚDE</b>	<b>3.100.101,05</b>		<b>1.668.979,43</b>	<b>1.668.979,43</b>		<b>990.547,25</b>	<b>980.000,00</b>	<b>980.000,00</b>		<b>7.719.627,73</b>
0301	APOIO INSTITUIÇÕES SOLIDARIEDADE SOCIAL	2.872.892,95		1.065.000,00	1.065.000,00		610.000,00	610.000,00	610.000,00		5.767.892,95
0302	HAB. SOCIAL - PROJETO INTERVENÇÃO NAS URBANIZAÇÕES MUNICIPAIS			111.000,00	111.000,00		100.000,00	100.000,00	100.000,00		411.000,00
0303	REDE SOCIAL	53.640,96		88.000,00	88.000,00		270.000,00	270.000,00	270.000,00		951.640,96
0304	MEDIDAS APOIO FAMÍLIAS / GRUPOS VULNERÁVEIS	128.846,31		47.000,00	47.000,00						175.846,31
0305	PROMOÇÃO DA CIDADANIA ATIVA	44.720,83		250.000,00	250.000,00						294.720,83
0306	PAICD - AÇÕES IMATERIAIS TRANSVERSAIS			75.979,43	75.979,43		10.547,25				86.526,68
0307	APOIO JUVENTUDE			32.000,00	32.000,00						32.000,00
<b>04</b>	<b>SAÚDE</b>	<b>140.824,34</b>		<b>143.000,00</b>	<b>143.000,00</b>						<b>283.824,34</b>
0402	GABINETE CIDADE SAUDÁVEL	595,32		28.500,00	28.500,00						29.095,32
0404	SEGURANÇA, HIGIENE E SAÚDE NO TRABALHO	140.229,02		114.500,00	114.500,00						254.729,02
<b>05</b>	<b>HABITAÇÃO E URBANIZAÇÃO</b>	<b>5.749.202,93</b>		<b>4.726.201,75</b>	<b>4.726.201,75</b>		<b>21.375.000,00</b>	<b>7.450.000,00</b>	<b>1.900.000,00</b>		<b>41.200.404,68</b>
0501	HABITAÇÃO	320.982,24		237.000,00	237.000,00		150.000,00	150.000,00	150.000,00		1.007.982,24
050101	PARQUE HABITACIONAL	288.808,74		147.000,00	147.000,00		150.000,00	150.000,00	150.000,00		885.808,74
050102	OUTRA HABITAÇÃO	32.173,50		90.000,00	90.000,00						122.173,50
0503	PLANEAMENTO	2.375.486,60		3.506.501,75	3.506.501,75		19.375.000,00	5.450.000,00	150.000,00		30.856.988,35
050301	PLANEAMENTO	243.499,20		270.463,05	270.463,05		200.000,00				713.962,25
050302	UNIDADES OPERATIVAS DE PLANEAMENTO E GESTÃO			7.000,00	7.000,00						7.000,00
050304	REGENERAÇÃO / REABILITAÇÃO URBANA	2.131.987,40		3.229.038,70	3.229.038,70		19.175.000,00	5.450.000,00	150.000,00		30.136.026,10
05030401	REGENERAÇÃO / REABILITAÇÃO URBANA	30.750,00		3.000,00	3.000,00						33.750,00
05030402	ARU - DARQUE	567.840,37		1.142.617,10	1.142.617,10		2.100.000,00	2.200.000,00	100.000,00		6.110.457,47
05030403	ARU - CIDADE POENTE	469.147,53		134.500,00	134.500,00		1.500.000,00				2.103.647,53
05030404	ARU - FRENTE RIBEIRINHA	260.836,54		812.991,68	812.991,68		4.250.000,00	350.000,00			5.673.828,22
05030405	ARU - CENTRO HISTÓRICO	429.388,12		875.929,92	875.929,92		6.570.000,00	1.950.000,00	50.000,00		9.875.318,04
05030406	ARU - CIDADE NORTE			7.000,00	7.000,00		1.360.000,00	300.000,00			1.667.000,00
05030407	ARU - FRENTE ATLÂNTICA			24.000,00	24.000,00		1.350.000,00				1.374.000,00
05030408	ARU - FRENTE MARÍTIMA AMOROSA			28.000,00	28.000,00		575.000,00	150.000,00			753.000,00
05030411	PAICD - COMUNIDADE DESFAVORECIDA DE DARQUE			90.000,00	90.000,00		520.000,00				610.000,00
05030412	PAICD - COMUNIDADE DESFAVORECIDA DA MEADELA			46.500,00	46.500,00		300.000,00				346.500,00
05030413	PAICD - COMUNIDADE DESFAVORECIDA POENTE	374.024,84		64.500,00	64.500,00		650.000,00	500.000,00			1.588.524,84
0504	URBANIZAÇÃO	3.052.734,09		982.700,00	982.700,00		1.850.000,00	1.850.000,00	1.600.000,00		9.335.434,09
050403	ARRUAMENTOS URBANOS	461.254,64		786.700,00	786.700,00		960.000,00	960.000,00	710.000,00		3.877.954,64
050404	QUALIFICAÇÃO DE ESPAÇOS PÚBLICOS	5.003,20		2.000,00	2.000,00						7.003,20
050405	PARQUES E JARDINS	276.355,47		90.000,00	90.000,00		140.000,00	140.000,00	140.000,00		786.355,47
050406	ILUMINAÇÃO PÚBLICA E MONUMENTAL	29.493,05		28.000,00	28.000,00		750.000,00	750.000,00	750.000,00		2.307.493,05
	A TRANSPORTAR ...	32.192.604,55		20.614.661,63	20.614.661,63		34.196.856,21	13.583.298,00	6.865.000,00		107.452.420,39

OBJETIVO	DESCRIÇÃO	REALIZADO		DESPESAS (PREVISÃO)							TOTAL PREVISTO
		PAGAM. ATÉ 1-OUT-2017	PAGAM. PREV DE OUT-DEZ	ANO EM CURSO (FINANCIAMENTO)			ANOS SEGUINTE				
				TOTAL	DEFINIDO	NÃO DEFINIDO	2019	2020	2021	OUTROS	
	A TRANSPORTAR ...	32.192.604,55		20.614.661,63	20.614.661,63		34.196.856,21	13.583.298,00	6.865.000,00		107.452.420,39
050408	ELIMINAÇÃO DE BARREIRAS ARQUITETÓNICAS	7.648,98		1.000,00	1.000,00						8.648,98
050409	AQUISIÇÃO DE TERRENOS	2.272.978,75		75.000,00	75.000,00						2.347.978,75
<b>06</b>	<b>CIENCIA, CONHECIMENTO E INOVAÇÃO</b>			<b>163.000,00</b>	<b>163.000,00</b>		<b>280.000,00</b>	<b>140.000,00</b>	<b>140.000,00</b>		<b>723.000,00</b>
0601	REDE CIENTÍFICA MUNICIPAL			13.000,00	13.000,00		150.000,00	10.000,00	10.000,00		183.000,00
0602	PROTÓCOLOS DE COOPERAÇÃO I&D			30.000,00	30.000,00		25.000,00	25.000,00	25.000,00		105.000,00
0603	RESIDÊNCIAS CIENTÍFICAS			30.000,00	30.000,00		30.000,00	30.000,00	30.000,00		120.000,00
0604	BOLSAS DE FORMAÇÃO AVANÇADA			40.000,00	40.000,00		40.000,00	40.000,00	40.000,00		160.000,00
0605	PROMOÇÃO LITERÁRIA CIENTÍFICA			50.000,00	50.000,00		35.000,00	35.000,00	35.000,00		155.000,00
<b>07</b>	<b>PROTEÇÃO CIVIL</b>	<b>612.205,37</b>		<b>460.515,35</b>	<b>460.515,35</b>		<b>713.506,58</b>	<b>520.000,00</b>	<b>520.000,00</b>		<b>2.826.227,30</b>
0701	PROGRAMA MUNICIPAL DEFESA DA FLORESTA CONTRA INCÊNDIOS	586.423,26		206.000,00	206.000,00		450.000,00	450.000,00	450.000,00		2.142.423,26
0702	SERVIÇO MUNICIPAL DE PROTEÇÃO CIVIL	25.782,11		254.515,35	254.515,35		263.506,58	70.000,00	70.000,00		683.804,04
<b>08</b>	<b>DESENVOLVIMENTO ECONÓMICO</b>	<b>12.306.848,25</b>		<b>4.497.767,84</b>	<b>4.497.767,84</b>		<b>2.910.000,00</b>	<b>1.460.000,00</b>	<b>1.310.000,00</b>		<b>22.484.616,09</b>
0801	ZONAS/PARQUES EMPRESARIAIS, INDUSTRIAIS E DE ATIVIDADES ECONÓMICAS	12.011.077,51		4.329.605,14	4.329.605,14		2.550.000,00	1.250.000,00	1.100.000,00		21.240.682,65
0802	DESENVOLVIMENTO E TECNOLOGIA			3.000,00	3.000,00		150.000,00				153.000,00
0803	CONSTRUÇÃO E QUALIFICAÇÃO DE MERCADOS E FEIRAS	21.341,34		30.000,00	30.000,00						51.341,34
0804	EQUIPAMENTO TURÍSTICO			52.000,00	52.000,00						52.000,00
0805	PLANOS INTEGRADOS	152.782,40		65.662,70	65.662,70						218.445,10
0806	PROGRAMA REVITALIZAÇÃO COMÉRCIO CENTRO HISTÓRICO	121.647,00		4.500,00	4.500,00		100.000,00	100.000,00	100.000,00		426.147,00
0809	GEMINAÇÕES E INTERCÂMBIOS			3.000,00	3.000,00						3.000,00
0811	MOBILIDADE			4.000,00	4.000,00						4.000,00
0812	ANIMAÇÃO E DESENVOLVIMENTO ECONÓMICO			6.000,00	6.000,00		110.000,00	110.000,00	110.000,00		336.000,00
<b>09</b>	<b>COMUNICAÇÕES E TRANSPORTES</b>	<b>4.685.092,09</b>		<b>2.263.488,15</b>	<b>2.263.488,15</b>		<b>2.920.000,00</b>	<b>2.150.000,00</b>	<b>1.550.000,00</b>		<b>13.568.580,24</b>
0902	VIAS DE COMUNICAÇÃO E TRANSPORTES	4.685.092,09		2.263.488,15	2.263.488,15		2.920.000,00	2.150.000,00	1.550.000,00		13.568.580,24
090201	PREVENÇÃO E SEGURANÇA RODOVIÁRIA	169.234,37		52.000,00	52.000,00		50.000,00	50.000,00	50.000,00		371.234,37
090202	BENEFICIAÇÃO DA REDE VIÁRIA MUNICIPAL	2.230.040,27		1.364.988,15	1.364.988,15		1.050.000,00	1.050.000,00	850.000,00		6.545.028,42
090203	CONSERVAÇÃO DA REDE VIÁRIA MUNICIPAL	414.983,83		325.000,00	325.000,00		300.000,00	300.000,00	300.000,00		1.639.983,83
090204	CONSTRUÇÃO DE CAMINHOS AGRÍCOLAS E RURAIS			2.000,00	2.000,00						2.000,00
090206	PROGRAMA SUPRESSÃO PASSAGENS NÍVEL	1.114.258,40		238.500,00	238.500,00		1.320.000,00	350.000,00	350.000,00		3.372.758,40
090207	QUALIFICAÇÃO DO SISTEMA DE TRANSPORTES PÚBLICOS			1.000,00	1.000,00						1.000,00
090209	PARQUES DE ESTACIONAMENTO	756.575,22		278.000,00	278.000,00		200.000,00	400.000,00			1.634.575,22
090210	MOBILIDADE			2.000,00	2.000,00						2.000,00
<b>10</b>	<b>AMBIENTE E QUALIDADE DE VIDA</b>	<b>10.600.434,17</b>		<b>5.062.716,30</b>	<b>5.062.716,30</b>		<b>2.095.000,00</b>	<b>1.580.000,00</b>	<b>1.580.000,00</b>		<b>20.918.150,47</b>
1001	SISTEMA DE ABASTECIMENTO DE ÁGUA	7.441.711,68		200.000,00	200.000,00		600.000,00	600.000,00	600.000,00		9.441.711,68
1002	SISTEMA DE ÁGUAS RESIDUAIS E PLUVIAIS	996.760,36		80.000,00	80.000,00		600.000,00	600.000,00	600.000,00		2.876.760,36
1008	MOBILIÁRIO E EQUIPAMENTO			132.000,00	132.000,00		130.000,00				262.000,00
1009	ESTUDOS E PROJETOS	104.283,73		70.000,00	70.000,00						174.283,73
1014	REABILITAÇÃO DE ECOSISTEMAS	517.629,97		823.705,38	823.705,38		200.000,00	200.000,00	200.000,00		1.941.335,35
1015	REQUALIFICAÇÃO DE ÁREAS NATURAIS			40.000,00	40.000,00						40.000,00
1016	PLANO INTEGRADO DE ORDENAMENTO E GESTÃO DE ÁREAS CLASSIFICADAS			90.000,00	90.000,00						90.000,00
1017	INVESTIGAÇÃO E DESENVOLVIMENTO			180.000,00	180.000,00		35.000,00				215.000,00
1018	VALORIZAÇÃO TURÍSTICA E EDUCATIVA	1.540.048,43		3.447.010,92	3.447.010,92		530.000,00	180.000,00	180.000,00		5.877.059,35
<b>11</b>	<b>SERVIÇOS MUNICIPAIS</b>	<b>2.872.414,39</b>		<b>1.822.700,00</b>	<b>1.822.700,00</b>		<b>2.540.000,00</b>	<b>1.340.000,00</b>	<b>1.090.000,00</b>		<b>9.665.114,39</b>
1101	EDIFÍCIOS MUNICIPAIS	982.233,42		869.000,00	869.000,00		1.500.000,00	500.000,00	250.000,00		4.101.233,42
1102	EQUIPAMENTO BÁSICO	1.133.837,10		740.000,00	740.000,00		650.000,00	450.000,00	450.000,00		3.423.837,10
	A TRANSPORTAR ...	64.793.882,68		34.747.149,27	34.747.149,27		45.265.362,79	20.383.298,00	12.665.000,00		177.854.692,74

OBJECTIVO	DESCRIÇÃO	REALIZADO		DESPESAS (PREVISÃO)							TOTAL PREVISTO
		PAGAM. ATÉ 1-OUT-2017	PAGAM. PREV DE OUT-DEZ	ANO EM CURSO (FINANCIAMENTO)			ANOS SEGUINTE				
				TOTAL	DEFINIDO	NÃO DEFINIDO	2019	2020	2021	OUTROS	
	A TRANSPORTAR ...	64.793.882,68		34.747.149,27	34.747.149,27		45.265.362,79	20.383.298,00	12.665.000,00		177.854.692,74
1103	MODERNIZAÇÃO ADMINISTRATIVA - INOVAÇÃO	756.343,87		213.700,00	213.700,00		390.000,00	390.000,00	390.000,00		2.140.043,87
<b>12</b>	<b>INICIATIVAS DESENVOLVIMENTO</b>	<b>18.629.622,65</b>		<b>7.839.952,55</b>	<b>7.839.952,55</b>		<b>5.414.350,63</b>	<b>5.214.350,63</b>	<b>5.173.109,47</b>		<b>42.271.385,93</b>
1201	COESÃO DO TERRITÓRIO E DESENVOLVIMENTO DAS FREGUESIAS	16.425.602,30		6.625.039,39	6.625.039,39		5.323.109,47	5.173.109,47	5.173.109,47		38.719.970,10
1203	TRANSFERÊNCIAS ENTRE ADMINISTRAÇÕES	1.913.058,11		1.099.241,16	1.099.241,16		91.241,16	41.241,16			3.144.781,59
1204	QUOTAS	290.962,24		115.672,00	115.672,00						406.634,24
<b>13</b>	<b>ATIVOS FINANCEIROS</b>	<b>5.823.437,22</b>		<b>1.720.147,11</b>	<b>1.720.147,11</b>		<b>322.918,00</b>				<b>7.866.502,33</b>
1301	PARTICIPAÇÕES DE CAPITAL NAS SOCIEDADES	5.823.437,22		1.720.147,11	1.720.147,11		322.918,00				7.866.502,33
	TOTAL GERAL ...	90.003.286,42		44.520.948,93	44.520.948,93		51.392.631,42	25.987.648,63	18.228.109,47		230.132.624,87



FUNCIONAL OBJ./PRG.	CÓDIGO/ANO/TIPO/NUM. DO PROJ. ACÇÃO			DESCRIÇÃO	CÓDIGO DA CLASSIFIC. ECONÓMICA	FORMA DE REALIZAÇÃO	FONTE DE FINANCIAMENTO			RESPON- SÁVEL	DATAS		REALIZADO		DESPESAS DE INVESTIMENTO (PREVISÃO)						TOTAL PREVISTO		
							AC	AA	FC		EX	INICIO	FIM	PAGAM. ATÉ 1-OUT-2017	PAGAM. PREV DE OUT-DEZ	ANO EM CURSO (FINANCIAMENTO)			ANOS SEGUINTE				
																TOTAL	DEFINIDO	NAO DEFIN	2019	2020		2021	OUTROS
A TRANSPORTAR ...													9012342,44		6.058.328,26	6.058.328,26			2800000,00	2800000,00		28816987,10	
0101	01	2016	I 1	Tratamento Acústico Cantinas Escolares	0203/07010305	EMPREITADA				CM	2016/01/01	2019/12/31	0			15.000,00	15.000,00		100.000,00				115.000,00
0101 0104	01	2017	A 6	Apoio Logístico Cantinas <b>PROJETO ATIVIDADE ENRIQUECIMENTO CURRICULAR 1º CICLO</b>	0203/020220					CM	2017/01/01	2021/12/31		181.320,42 <b>665.711,89</b>	325.000,00 <b>385.000,00</b>	325.000,00 <b>385.000,00</b>		300.000,00 <b>385.000,00</b>	300.000,00 <b>385.000,00</b>	300.000,00 <b>385.000,00</b>		1406320,42 <b>2205711,89</b>	
0104	05	2007	A 50	Projeto Educativo Iniciação à Música	0203/020220					CM	2013/01/02	2018/12/31		133.230,32	120.000,00	120.000,00		120.000,00	120.000,00	120.000,00		613.230,32	
0104 0104	08 02	2007 2011	A 54 A 3	Apoio logístico AAAF Material de Apoio a Atividades	0203/020220 0203/020121					CM CM	2013/01/02 2013/01/02	2018/12/31 2018/12/31		532.481,57 15.000,00	250.000,00 15.000,00	250.000,00 15.000,00		250.000,00 15.000,00	250.000,00 15.000,00	250.000,00 15.000,00		1532481,57 60.000,00	
0105				<b>PLANOS INTEGRADOS DE COMBATE AO INSUCESSO ESCOLAR</b>												<b>239.436,70</b>	<b>239.436,70</b>		<b>237.631,06</b>	<b>168.298,00</b>		<b>645.365,76</b>	
0105	01	2018	A 1	SCHOOL4ALL - Viana do Castelo	0203/020220					CM	2018/01/02	2018/12/31			239.436,70	239.436,70		237.631,06	168.298,00		645.365,76		
02				<b>CULTURA DESPORTO E TEMOS LIVRES CULTURA</b>										<b>15623729,21</b>	<b>7.129.715,49</b>	<b>7.129.715,49</b>		<b>2662361,50</b>	<b>1500000,00</b>	<b>500.000,00</b>		<b>27415806,20</b>	
0201	02	2002	I 21	Construção e Benef. Museus e Núcleos Museológicos	0203/070112	EMPREITADA				CM	2010/01/02	2021/12/31	1	117.914,60	40.000,00	40.000,00		50.000,00	50.000,00	50.000,00		307.914,60	
0201	07	2002	A 7	Beneficiação de infraestruturas culturais	0203/080701					CM	2013/01/02	2018/12/31		432.742,65	225.000,00	225.000,00						657.742,65	
0201	08	2002	A 8	Promoção de eventos Culturais						CM	2013/01/02	2018/12/31		2296660,13	1.200.000,00							3496660,13	
0201	08	2002	A 8		0203/020121												40.000,00						
0201	08	2002	A 8		0203/020208												80.000,00						
0201	08	2002	A 8		0203/020217												100.000,00						
0201	08	2002	A 8		0203/020218												80.000,00						
0201	08	2002	A 8		0203/020225												900.000,00						
0201	09	2002	I 139	Biblioteca Municipal	0203/0701030201	EMPREITADA				CM	2007/01/02	2018/12/31	9	20.388,86	15.000,00	15.000,00						35.388,86	
0201	10	2002	A 6	Fomento à Cultura-Protocolos e contratos de desenvolvimento						CM	2013/01/02	2018/12/31		1988949,08	550.000,00							2538949,08	
0201	10	2002	A 6		0203/04070101												500.000,00						
0201	10	2002	A 6		0203/04070108												50.000,00						
0201	13	2002	I 29	Arquivo Municipal	0203/0701030102	EMPREITADA				CM	2009/01/02	2020/12/31	1		1.000,00	1.000,00		400.000,00	400.000,00			801.000,00	
0201	14	2002	I 184	Estudos e projetos	0203/07011501	OUTRA				CM	2009/01/02	2018/12/31	1		25.000,00	25.000,00						25.000,00	
0201	15	2003	I 7	Museu do Traje	0203/0701030202	EMPREITADA				CM	2007/01/02	2019/12/31	9		25.000,00	25.000,00		100.000,00				125.000,00	
0201	17	2004	I 21	Museu Artes Decorativas - Ampliação/requalificação	0203/0701030202	EMPREITADA				CM	2007/01/02	2020/12/31	9	549.301,34	40.000,00	40.000,00		400.000,00	400.000,00			1389301,34	
0201	19	2005	A 9	Exposições e valorização de Núcleos Museológicos						CM	2013/01/02	2018/12/31		40.082,31	35.000,00							75.082,31	
0201	19	2005	A 9		0203/020216												30.000,00						
0201	19	2005	A 9		0203/020217												5.000,00						
0201	21	2005	A 11	Promoção de eventos turísticos	0203/04070103					CM	2013/01/02	2018/12/31		195.329,89	50.000,00	50.000,00						245.329,89	
0201	03	2008	A 4	Edição Livro, Catálogos e Brochuras	0203/020220					CM	2013/01/02	2018/12/31		75.142,61	50.000,00	50.000,00						125.142,61	
0201	05	2002	I 26	Centro Cultural VC - Coliseu	0203/0701030209	EMPREITADA				CM	2007/01/02	2017/12/31	1	430.623,33	35.000,00	35.000,00						465.623,33	
0201	01	2010	A 1	Parceria com a Fundação Serralves	0203/04070101					CM	2013/01/02	2018/12/31		66.666,67	1.000,00	1.000,00						67.666,67	
0201	03	2010	I 4	Teatro Municipal Sá de Miranda	0203/0701030203	EMPREITADA				CM	2010/01/02	2018/12/31	1	213.407,88	50.000,00	50.000,00						263.407,88	
A TRANSPORTAR ...													16286584,10		9.364.764,96	9.364.764,96		10118947,46	4503298,00	3535000,00		43808594,52	











FUNCIONAL OBJ./PRG.	CÓDIGO/ANO/TIPO/NUM. DO PROJ. ACÇÃO			DESCRIÇÃO	CÓDIGO DA CLASSIFIC. ECONÓMICA	FORMA DE REALIZAÇÃO	FONTE DE FINANCIAMENTO			RESPON- SÁVEL	DATAS		REALIZADO		DESPESAS DE INVESTIMENTO (PREVISÃO)						TOTAL PREVISTO		
							AC	AA	FC		EX	INICIO	FIM	PAGAM. ATÉ 1-OUT-2017	PAGAM. PREV DE OUT-DEZ	ANO EM CURSO (FINANCIAMENTO)			ANOS SEGUINTE				
																TOTAL	DEFINIDO	NAO DEFIN	2019	2020		2021	OUTROS
A TRANSPORTAR ...													29012838,09		16110459,88	16110459,88			6283298,00	5115000,00			69493452,18
050101	01	2018	I 7	Incubadora Residencial Jovens	0203/07010307					CM	2018/01/01	2018/12/31			1.000,00	1.000,00					1.000,00		
<b>050102</b>				<b>OUTRA HABITAÇÃO</b>											<b>32.173,50</b>	<b>90.000,00</b>	<b>90.000,00</b>				<b>122.173,50</b>		
050102	01	2010	A 16	Promoção Autoconstrução	0203/020214					CM	2013/01/02	2018/12/31			14.673,50	50.000,00	50.000,00				64.673,50		
050102	02	2010	A 17	Beneficiação de Habitações Degradadas - Apoio a Famílias Carentiadas	0203/080802					CM	2013/01/02	2018/12/31			17.500,00	40.000,00	40.000,00				57.500,00		
<b>0503</b>				<b>PLANEAMENTO</b>											<b>2375486,60</b>	<b>3.506.501,75</b>	<b>3.506.501,75</b>				<b>30856988,35</b>		
<b>050301</b>				<b>PLANEAMENTO</b>											<b>243.499,20</b>	<b>270.463,05</b>	<b>270.463,05</b>				<b>713.962,25</b>		
050301	01	2009	I 3	Plano de Intervenção em Espaço Rural (PIER) - Afife, Carreço e Areosa	0204/07011501	OUTRA				CM	2009/01/02	2018/12/31			99.771,45	66.463,05	66.463,05				166.234,50		
050301	03	2009	I 4	Estudos Rede Viaria / Obras de Arte programadas nos PMOT's	0204/07011501	OUTRA				CM	2010/01/02	2018/12/31			1.000,00	1.000,00					1.000,00		
050301	04	2004	I 8	Planos / Estudos	0204/07011501	OUTRA				CM	2010/01/02	2018/12/31			28.167,00	1.000,00	1.000,00				29.167,00		
050301	05	2011	I 10	Acesso à Marginal de Darque ao nó IC1	0204/07010401	OUTRA				CM	2011/01/01	2018/12/31			1.000,00	1.000,00					1.000,00		
050301	06	2010	A 18	Planos/Estudos/Projetos						CM	2013/01/02	2018/12/31			115.560,75	50.000,00					165.560,75		
050301	06	2010	A 18		0203/020214											25.000,00							
050301	06	2010	A 18		0205/020214											25.000,00							
050301	01	2016	I 43	Revisão / Alteração IGT'S	0204/07011501	OUTRA				CM	2016/01/02	2018/12/31	0		1.000,00	1.000,00					1.000,00		
050301	01	2018	I 8	Estudo Prévio 4ª Ponte Rio Lima	0204/07011501					CM	2018/01/01	2019/12/31			75.000,00	75.000,00		100.000,00			175.000,00		
050301	02	2018	I 9	Estudo Prévio Acesso A28 Vale do Neiva	0204/07011501					CM	2018/01/01	2019/12/31			75.000,00	75.000,00		100.000,00			175.000,00		
<b>050302</b>				<b>UNIDADES OPERATIVAS DE PLANEAMENTO E GESTÃO</b>											<b>7.000,00</b>	<b>7.000,00</b>					<b>7.000,00</b>		
050302	01	2015	I 15	UOPG de Tipo 1 - Espaço Canal	0204/07011501	EMPREITADA				CM	2015/01/01	2018/12/31	0		1.000,00	1.000,00					1.000,00		
050302	02	2015	I 16	UOPG de Tipo 2 - Áreas de expansão	0204/07011501	EMPREITADA				CM	2015/01/01	2018/12/31	0		1.000,00	1.000,00					1.000,00		
050302	03	2015	I 17	UOPG de Tipo 3 - Áreas Industriais e Áreas de Atividades Económicas	0204/07011501	EMPREITADA				CM	2015/01/01	2018/12/31	0		1.000,00	1.000,00					1.000,00		
050302	04	2015	I 18	UOPG de Tipo 4 - Áreas Urbanas a Reconverter	0204/07011501	EMPREITADA				CM	2015/01/01	2018/12/31	0		1.000,00	1.000,00					1.000,00		
050302	05	2015	I 19	UOPG de Tipo 5 - Zonas Ambientalmente Degradadas	0204/07011501	EMPREITADA				CM	2015/01/01	2018/12/31	0		1.000,00	1.000,00					1.000,00		
050302	06	2015	I 20	UOPG de Tipo 6 - Centralidades	0204/07011501	EMPREITADA				CM	2015/01/01	2018/12/31	0		1.000,00	1.000,00					1.000,00		
050302	07	2015	I 21	UOPG de Tipo 7 - Áreas de Equipamentos	0204/07011501	EMPREITADA				CM	2015/01/01	2018/12/31	0		1.000,00	1.000,00					1.000,00		
<b>050304</b>				<b>REGENERAÇÃO / REABILITAÇÃO URBANA</b>											<b>2131987,40</b>	<b>3.229.038,70</b>	<b>3.229.038,70</b>				<b>30136026,10</b>		
<b>05030401</b>				<b>REGENERAÇÃO / REABILITAÇÃO URBANA</b>											<b>30.750,00</b>	<b>3.000,00</b>	<b>3.000,00</b>				<b>33.750,00</b>		
05030401	01	2014	I 19	Operação Reabilitação Sistemática (ORU) Área Reabilitação Urbana (ARU) Centro Histórico V.C.	0204/07011501	OUTRA				CM	2014/01/01	2018/12/31			30.750,00	1.000,00	1.000,00				31.750,00		
05030401	02	2014	I 22	Reabilitar Para Arrendar (IHRU)	0204/07010203	EMPREITADA				CM	2014/01/01	2018/12/31			1.000,00	1.000,00					1.000,00		
05030401	03	2014	I 23	Plano Ordenamento e Regeneração da Costeira Alvarães	0204/07011501	OUTRA				CM	2014/01/01	2018/12/31			1.000,00	1.000,00					1.000,00		
<b>05030402</b>				<b>ARU - DARQUE</b>											<b>567.840,37</b>	<b>1.142.617,10</b>	<b>1.142.617,10</b>				<b>6110457,47</b>		
A TRANSPORTAR ...													29319260,79		16481922,93	16481922,93			13171856,21	6283298,00	5115000,00		70371337,93

FUNCIONAL OBJ./PRG.	CÓDIGO/ANO/TIPO/NUM. DO PROJ. ACÇÃO			DESCRIÇÃO	CÓDIGO DA CLASSIFIC. ECONÓMICA	FORMA DE REALIZAÇÃO	FONTE DE FINANCIAMENTO			RESPON- SÁVEL	DATAS		REALIZADO		DESPESAS DE INVESTIMENTO (PREVISÃO)						TOTAL PREVISTO		
							AC	AA	FC		EX	INICIO	FIM	PAGAM. ATÉ 1-OUT-2017	PAGAM. PREV DE OUT-DEZ	ANO EM CURSO (FINANCIAMENTO)			ANOS SEGUINTES				
																TOTAL	DEFINIDO	NAO DEFIN	2019	2020		2021	OUTROS
A TRANSPORTAR ...													29319260,79		16481922,93	16481922,93			6283298,00	5115000,00		70371337,93	
05030402	01	2016	I 10	Requalificação do Espaço Público Centro Histórico de Darque	0205/07030301	EMPREITADA		85.0	CM		2016/01/02	2021/12/31	0	165.532,78		829.201,93	829.201,93	100.000,00	150.000,00	100.000,00		1344734,71	
05030402	02	2016	I 11	Requalificação do Espaço Público Quinta da Bouça	0205/07030301	EMPREITADA		85.0	CM		2016/01/02	2020/12/31	0	10.774,80		75.000,00	75.000,00	1000000,00	1700000,00			2785774,80	
05030402	03	2016	I 12	Requalificação do Espaço Público da Areia	0205/07030301	EMPREITADA		85.0	CM		2016/01/02	2018/12/31	0	31.749,12		126.141,33	126.141,33						157.890,45
05030402	04	2016	I 13	Requalificação do Espaço Público da Zona Sul Quinta do Sequeiro	0205/07030301	EMPREITADA			CM		2016/01/02	2019/12/31	0			1.000,00	1.000,00	150.000,00				151.000,00	
05030402	05	2016	I 14	Casa Criativa (Roteiros Criativos 24x24)	0205/07010307	EMPREITADA			CM		2016/01/02	2019/12/31	0			1.000,00	1.000,00	100.000,00				101.000,00	
05030402	06	2016	I 15	Requalificação da Frente Ribeirinha de Darque Nascente	0205/07030301	EMPREITADA			CM		2016/01/02	2020/12/31	0	42.500,00		1.000,00	1.000,00	200.000,00	200.000,00			443.500,00	
05030402	01	2017	I 7	Arruamento Envolvente ao Cemiterio de Darque	0205/07030301	EMPREITADA			CM		2017/01/02	2018/12/31		317.283,67		107.273,84	107.273,84					424.557,51	
05030402	03	2016	I 5	Interface Rodoferroviário de Darque - Areia (PMUS)	0205/07030301	EMPREITADA		85.0	CM		2016/01/02	2019/12/31	0			1.000,00	1.000,00	400.000,00				401.000,00	
05030402	04	2018	I 10	Rua da Seca	0205/07030301	EMPREITADA			cm		2018/01/01	2020/12/31				1.000,00	1.000,00	150.000,00	150.000,00			301.000,00	
<b>05030403</b>				<b>ARU - CIDADE POENTE</b>										<b>469.147,53</b>		<b>134.500,00</b>	<b>134.500,00</b>	<b>1500000,00</b>				<b>2103647,53</b>	
05030403	01	2016	I 16	Requalificação Jardim Adjacente à Rua Senhor do Socorro	0205/07030305	EMPREITADA			CM		2016/01/02	2018/12/31	0			1.000,00	1.000,00					1.000,00	
05030403	03	2016	I 18	Requalificação da rua Sport Club Vianense	0205/07030301	EMPREITADA		85.0	CM		2016/01/02	2018/12/31	0	469.147,53		95.000,00	95.000,00					564.147,53	
05030403	04	2016	I 19	Requalificação do Espaço Público da Quinta de Monserrate	0205/07030301	EMPREITADA		85.0	CM		2016/01/02	2019/12/31	0			37.500,00	37.500,00	750.000,00				787.500,00	
05030403	01	2018	I 11	Requalificação da Rua dos Sobreiros	0205/07030301	EMPREITADA			CM		2018/01/01	2018/12/31				1.000,00	1.000,00	750.000,00				751.000,00	
<b>05030404</b>				<b>ARU - FRENTE RIBEIRINHA</b>										<b>260.836,54</b>		<b>812.991,68</b>	<b>812.991,68</b>	<b>4250000,00</b>	<b>350.000,00</b>			<b>5673828,22</b>	
05030404	01	2016	I 20	Ampliação do Centro de Monitorização e Interpretação do Parque da Cidade	0205/0701030199	EMPREITADA		85.0	CM		2016/01/02	2018/12/31	0			1.000,00	1.000,00					1.000,00	
05030404	02	2016	I 21	Requalificação da Frente Ribeirinha a Nascente da Ponte Eiffel	0205/07030301	EMPREITADA		85.0	CM		2016/01/02	2018/12/31	0			1.000,00	1.000,00					1.000,00	
05030404	04	2016	I 23	Reabilitação e Refuncionalização da Praça de Viana	0205/07030301	EMPREITADA		85.0	CM		2016/01/02	2019/12/31	0			785.000,00	785.000,00	3000000,00				3785000,00	
05030404	05	2016	I 24	Requalificação da Envolvente ao Campo da Agonia	0205/07030301	EMPREITADA		85.0	CM		2016/01/02	2018/12/31	0	165.520,78		20.991,68	20.991,68					186.512,46	
05030404	06	2016	I 25	Requalificação da Frente Ribeirinha Poente (PMUS)	0205/07030313	EMPREITADA		85.0	CM		2016/01/02	2019/12/31	0	95.315,76		1.000,00	1.000,00	400.000,00				496.315,76	
05030404	01	2017	I 12	Pedonalização do Largo Santa Catarina	0205/07030313	EMPREITADA		85.0	CM		2017/01/02	2019/12/31				1.000,00	1.000,00	300.000,00				301.000,00	
05030404	01	2018	I 12	Parque da Cidade - Valorização das Margens	0205/07030313	EMPREITADA		85.0	CM		2018/01/01	2019/12/31				1.000,00	1.000,00	400.000,00				401.000,00	
05030404	02	2018	I 13	Parque da Cidade - Qualificação Envolvente	0205/07030313	EMPREITADA		85.0	CM		2018/01/01	2020/12/31				1.000,00	1.000,00	150.000,00	350.000,00			501.000,00	
05030404	03	2018	I 14	Praça de Viana Equipamentos e Ecovias	0205/07030313	EMPREITADA		85.0	CM		2018/01/01	2018/12/31				1.000,00	1.000,00					1.000,00	
A TRANSPORTAR ...													30617085,23		18572031,71	18572031,71	21021856,21	8833298,00	5215000,00		84259271,15		



FUNCIONAL OBJ./PRG.	CÓDIGO/ANO/TIPO/NUM. DO PROJ. ACÇÃO			DESCRIÇÃO	CÓDIGO DA CLASSIFIC. ECONÓMICA	FORMA DE REALIZAÇÃO	FONTE DE FINANCIAMENTO			RESPON- SÁVEL	DATAS		REALIZADO		DESPESAS DE INVESTIMENTO (PREVISÃO)						TOTAL PREVISTO		
							AC	AA	FC		EX	INICIO	FIM	PAGAM. ATÉ 1-OUT-2017	PAGAM. PREV DE OUT-DEZ	ANO EM CURSO (FINANCIAMENTO)			ANOS SEGUINTE				
																TOTAL	DEFINIDO	NAO DEFIN	2019	2020		2021	OUTROS
A TRANSPORTAR ...													31046473,35		19456961,63	19456961,63			11083298,00	5265000,00		96453589,19	
05030407	03	2018	I	38	Requalificação Instalações Municipais Praia Norte	0205/0701030199				CM	2018/01/01	2019/12/31			20.000,00	20.000,00		150.000,00				170.000,00	
05030407	04	2018	I	39	Arranjo Urbanístico Envolvente Bairros Pescadores	0205/07010413				CM	2018/01/01	2019/12/31			1.000,00	1.000,00		150.000,00				151.000,00	
05030407	05	2018	I	40	Centro Ecológico do Atlântico	0205/07010307				CM	2018/01/01	2019/12/31			1.000,00	1.000,00		400.000,00				401.000,00	
<b>05030408</b>					<b>ARU - FRENTE MARÍTIMA AMOROSA</b>										<b>28.000,00</b>	<b>28.000,00</b>		<b>575.000,00</b>	<b>150.000,00</b>			<b>753.000,00</b>	
05030408	01	2018	I	41	Requalificação Espaço Público Amorosa	0205/07030313				CM	2018/01/01	2020/12/31			25.000,00	25.000,00		175.000,00	150.000,00			350.000,00	
05030408	02	2018	I	42	Ciclovia Amorosa	0205/07030313				CM	2018/01/01	2019/12/31			1.000,00	1.000,00		150.000,00				151.000,00	
05030408	03	2018	I	43	Valorização Frente Marítima Amorosa	0205/07030313				CM	2018/01/01	2019/12/31			1.000,00	1.000,00		200.000,00				201.000,00	
05030408	04	2018	I	44	Espaços Verdes e Equipamentos Desportivos	0205/07030313				CM	2018/01/01	2019/12/31			1.000,00	1.000,00		50.000,00				51.000,00	
<b>05030411</b>					<b>PAICD - COMUNIDADE DESFAVORECIDA DE DARQUE</b>										<b>90.000,00</b>	<b>90.000,00</b>		<b>520.000,00</b>				<b>610.000,00</b>	
05030411	01	2016	I	31	Requalificação do Espaço Público na Envolvente do Edifício - Areia	0205/07030301	EMPREITADA		85.0	CM	2016/01/02	2019/12/31	0		50.000,00	50.000,00		300.000,00				350.000,00	
05030411	02	2016	I	32	Reabilitação Bairro Social de Darque (IHRU) e Requalificação do Espaço Público Envolvente	0205/07010203	EMPREITADA		85.0	CM	2016/01/02	2019/12/31	0		40.000,00	40.000,00		220.000,00				260.000,00	
<b>05030412</b>					<b>PAICD - COMUNIDADE DESFAVORECIDA DA MEADELA</b>										<b>46.500,00</b>	<b>46.500,00</b>		<b>300.000,00</b>				<b>346.500,00</b>	
05030412	01	2016	I	33	Requalificação do Espaço Público Envolvente - Bairro Social Meadela (IHRU)	0205/07010203	EMPREITADA		85.0	CM	2016/01/02	2019/12/31	0		46.500,00	46.500,00		300.000,00				346.500,00	
<b>05030413</b>					<b>PAICD - COMUNIDADE DESFAVORECIDA POENTE</b>										<b>374.024,84</b>	<b>64.500,00</b>		<b>650.000,00</b>	<b>500.000,00</b>			<b>1588524,84</b>	
05030413	01	2016	I	34	Reabilitação do Bairro Social da Escola Técnica (IHRU) e Requalificação do Espaço Público Envolvente	0205/07030301	EMPREITADA		85.0	CM	2016/01/02	2018/12/31	0	374.024,84	22.500,00	22.500,00						396.524,84	
05030413	02	2016	I	35	Espaço de Memória, Tradição e Imagem - Equipamento Colectivo	0205/0701030199	EMPREITADA		85.0	CM	2016/01/02	2020/12/31	0		40.000,00	40.000,00		500.000,00	500.000,00			1040000,00	
05030413	03	2016	I	36	Reabilitação do Núcleo de Habitação Precária do Bairro do Padre Constantino	0205/07010203	EMPREITADA		85.0	CM	2016/01/02	2019/12/31	0		1.000,00	1.000,00		150.000,00				151.000,00	
05030413	04	2016	I	37	Equipamento Colectivo Areosa/Cabeços	0205/07010307	EMPREITADA		85.0	CM	2016/01/02	2018/12/31	0		1.000,00	1.000,00						1.000,00	
<b>0504</b>					<b>URBANIZAÇÃO</b>										<b>3052734,09</b>	<b>982.700,00</b>	<b>982.700,00</b>		<b>1850000,00</b>	<b>1850000,00</b>	<b>1600000,00</b>		<b>9335434,09</b>
<b>050403</b>					<b>ARRUAMENTOS URBANOS</b>										<b>461.254,64</b>	<b>786.700,00</b>	<b>786.700,00</b>		<b>960.000,00</b>	<b>960.000,00</b>	<b>710.000,00</b>		<b>3877954,64</b>
050403	03	2002	I	76	Arruamentos Urbanos	0205/07030301	EMPREITADA		CM	2007/01/02	2021/12/31	1		250.000,00	250.000,00		200.000,00	200.000,00	200.000,00			1311254,64	
050403	04	2004	I	13	Variante Urbana Abelheira	0205/07030301	EMPREITADA		CM	2007/01/02	2020/12/31			1.000,00	1.000,00		250.000,00	250.000,00				501.000,00	
050403	01	2016	I	3	Arruamentos / Praças Urbanas - Requalificação	0205/07030301	EMPREITADA		CM	2016/01/01	2021/12/31	0		10.000,00	10.000,00		10.000,00	10.000,00	10.000,00			40.000,00	
050403	02	2016	I	4	Rede Urbana de Cicloviás (PMUS)	0205/07030301	EMPREITADA		85.0	CM	2016/01/02	2021/12/31	0		524.700,00	524.700,00		500.000,00	500.000,00	500.000,00			2024700,00
050403	01	2018	I	45	Arranjo Quelha Trincheiras	0205/07010401				CM	2018/01/01	2018/12/31			1.000,00	1.000,00						1.000,00	
A TRANSPORTAR ...													31881752,83		20494661,63	20494661,63			33306856,21	12693298,00	5975000,00		104351568,6



FUNCIONAL OBJ./PRG.	CÓDIGO/ANO/TIPO/NUM. DO PROJ. ACÇÃO			DESCRIÇÃO	CÓDIGO DA CLASSIFIC. ECONÓMICA	FORMA DE REALIZAÇÃO	FONTE DE FINANCIAMENTO			RESPON- SÁVEL	DATAS		REALIZADO		DESPESAS DE INVESTIMENTO (PREVISÃO)						TOTAL PREVISTO		
							AC	AA	FC		EX	INICIO	FIM	PAGAM. ATÉ 1-OUT-2017	PAGAM. PREV DE OUT-DEZ	ANO EM CURSO (FINANCIAMENTO)			ANOS SEGUINTE				
																TOTAL	DEFINIDO	NAO DEFIN	2019	2020		2021	OUTROS
A TRANSPORTAR ...													34473232,28		20803661,63	20803661,63		34441856,21	13688298,00	6970000,00		110377048,1	
<b>0605</b>				<b>PROMOÇÃO LITERACIA CIENTÍFICA</b>											<b>50.000,00</b>	<b>50.000,00</b>		<b>35.000,00</b>	<b>35.000,00</b>	<b>35.000,00</b>		<b>155.000,00</b>	
0605	01	2018	A 13	Conselho Estratégico Municipal para o Desenvolvimento Curricular	0203/020225					CM	2018/01/01	2021/12/31			10.000,00	10.000,00		10.000,00	10.000,00	10.000,00		40.000,00	
0605	02	2018	A 14	Conselho Estratégico Municipal para a Inovação	0203/020225					CM	2018/01/01	2018/12/31			15.000,00	15.000,00						15.000,00	
0605	03	2018	A 15	Promoção Local	0203/020225					CM	2018/01/01	2021/12/31			10.000,00	10.000,00		10.000,00	10.000,00	10.000,00		40.000,00	
0605	04	2018	A 16	Ações de Campo (Flexibilização Curricular)	0203/020225					CM	2018/01/01	2021/12/31			15.000,00	15.000,00		15.000,00	15.000,00	15.000,00		60.000,00	
<b>07</b>				<b>PROTEÇÃO CIVIL</b>											<b>612.205,37</b>	<b>460.515,35</b>	<b>460.515,35</b>	<b>713.506,58</b>	<b>520.000,00</b>	<b>520.000,00</b>	<b>520.000,00</b>		<b>2826227,30</b>
<b>0701</b>				<b>PROGRAMA MUNICIPAL DEFESA DA FLORESTA CONTRA INCÊNDIOS</b>											<b>586.423,26</b>	<b>206.000,00</b>	<b>206.000,00</b>	<b>450.000,00</b>	<b>450.000,00</b>	<b>450.000,00</b>		<b>2142423,26</b>	
0701	07	2006	A 23	Gabinete Técnico Florestal	0204/020220					CM	2013/01/02	2018/12/31			1.000,00	1.000,00						1.000,00	
0701	08	2006	A 24	Plano Municipal Defesa Floresta contra incêndios	0204/020225					CM	2013/01/02	2021/12/31	3.003,35		5.000,00	5.000,00		50.000,00	50.000,00	50.000,00		158.003,35	
0701	09	2006	A 25	Brigadas de Sapadores Florestais	0204/04070108					CM	2013/01/02	2021/12/31	395.194,18		150.000,00	150.000,00		150.000,00	150.000,00	150.000,00		995.194,18	
0701	10	2007	A 15	Programa Limpeza Florestal	0204/020225					CM	2013/01/02	2021/12/31	6.140,78		10.000,00	10.000,00		200.000,00	200.000,00	200.000,00		616.140,78	
0701	01	2015	I 26	Reabilitação da Rede Florestal Stª Luzia	0205/07010413	EMPREITADA				CM	2015/01/01	2021/12/31	182.084,95	1	40.000,00	40.000,00		50.000,00	50.000,00	50.000,00		372.084,95	
<b>0702</b>				<b>SERVIÇO MUNICIPAL DE PROTEÇÃO CIVIL</b>											<b>25.782,11</b>	<b>254.515,35</b>	<b>254.515,35</b>	<b>263.506,58</b>	<b>70.000,00</b>	<b>70.000,00</b>		<b>683.804,04</b>	
0702	01	2002	I 148	Material de transporte e combate a sinistros	0201/070205	OUTRA				CM	2010/01/02	2018/12/31			1.000,00	1.000,00						1.000,00	
0702	01	2007	A 18	Serviço Municipal de Proteção Civil	0201/020225					CM	2013/01/02	2021/12/31			1.000,00	1.000,00		70.000,00	70.000,00	70.000,00		211.000,00	
0702	01	2008	I 19	Requalificação/Ampliação Quartel Bombeiros Municipais	0201/0701030199	EMPREITADA				CM	2008/01/02	2019/12/31	25.782,11		150.000,00	150.000,00		150.000,00				325.782,11	
0702	01	2012	A 9	Ações de Emergência	0201/020225					CM	2013/01/02	2018/12/31			1.000,00	1.000,00						1.000,00	
0702	01	2018	I 50	Sistema de Gestão de Proteção Civil (TIC)	0201/070107					CM	2018/01/01	2019/12/31			74.467,03			31.914,44				106.381,47	
0702	01	2018	I 50		0201/070108																		
0702	01	2018	I 50		0201/070107																		
0702	01	2018	I 50		0201/070108																		
0702	02	2018	A 17	Sistema de Gestão de Proteção Civil (TIC)	0201/020225		85.0			CM	2018/01/01	2021/12/31			27.048,32	27.048,32		11.592,14				38.640,46	
<b>08</b>				<b>DESENVOLVIMENTO ECONÓMICO ZONAS/PARQUES EMPRESARIAIS, INDUSTRIAIS E DE ATIVIDADES ECONÓMICAS</b>											<b>12306848,25</b>	<b>4.497.767,84</b>	<b>4.497.767,84</b>	<b>2910000,00</b>	<b>1460000,00</b>	<b>1310000,00</b>		<b>22484616,09</b>	
<b>0801</b>				<b>EMPRESARIAIS, INDUSTRIAIS E DE ATIVIDADES ECONÓMICAS</b>											<b>12011077,51</b>	<b>4.329.605,14</b>	<b>4.329.605,14</b>	<b>2550000,00</b>	<b>1250000,00</b>	<b>1100000,00</b>		<b>21240682,65</b>	
0801	04	2002	I 69	Parque Empresarial de Lanheses	0205/07010413	EMPREITADA	85.0			CM	2007/07/01	2019/12/31	3288707,09	1	2.121.583,98	2.121.583,98		150.000,00				5560291,07	
0801	06	2007	I 20	Requalificação Zona Industrial de Neiva	0205/07010413	EMPREITADA				CM	2010/01/02	2019/12/31	139.807,43	1	50.000,00	50.000,00		350.000,00				539.807,43	
0801	01	2009	I 5	Zona Industrial de Alvarães - 2ª fase	0205/07010413	EMPREITADA				CM	2009/01/02	2019/12/31	2316570,47	1	20.000,00	20.000,00		300.000,00				2636570,47	
0801	02	2010	I 27	Aquisição de Terrenos	0205/070101	OUTRA				CM	2010/01/02	2021/12/31	5798579,78		1.400.000,00	1.400.000,00		1000000,00	1000000,00	1000000,00		10198579,78	
0801	01	2014	I 32	Requalificação Rede Viária Acesso	0205/07030301	EMPREITADA				CM	2014/01/01	2018/12/31	227.783,74	0	1.000,00	1.000,00						228.783,74	
0801	07	2014	I 40	Construção/Requalificação Zonas / Parques Empresariais, Industriais e de Atividades Económicas	0205/07010413	EMPREITADA				CM	2014/01/01	2021/12/31	239.629,00	1	65.000,00	65.000,00		100.000,00	100.000,00	100.000,00		604.629,00	
A TRANSPORTAR ...													47096515,16		24971760,96	24971760,96		37090362,79	15343298,00	8625000,00		133126936,9	





FUNCIONAL OBJ./PRG.	CÓDIGO/ANO/TIPO/NUM. DO PROJ. ACÇÃO			DESCRIÇÃO	CÓDIGO DA CLASSIFIC. ECONÓMICA	FORMA DE REALIZAÇÃO	FONTE DE FINANCIAMENTO			RESPON- SÁVEL	DATAS		REALIZADO		DESPESAS DE INVESTIMENTO (PREVISÃO)						TOTAL PREVISTO		
							AC	AA	FC		EX	INICIO	FIM	PAGAM. ATÉ 1-OUT-2017	PAGAM. PREV DE OUT-DEZ	ANO EM CURSO (FINANCIAMENTO)			ANOS SEGUINTE				
																TOTAL	DEFINIDO	NAO DEFIN	2019	2020		2021	OUTROS
A TRANSPORTAR ...													47392285,90		25804944,82	25804944,82		15593298,00	8725000,00			135505891,5	
0811	03	2016	A 7	Plano Geral de Acessibilidades Rodo e Ferroviárias ao Porto de Viana do Castelo, Estaleiros Navais e Zona de Atividades Económicas da "Praia Norte"	0203/020217					CM	2016/01/02	2018/12/31			1.000,00	1.000,00						1.000,00	
<b>0812</b>				<b>ANIMAÇÃO E DESENVOLVIMENTO ECONÓMICO</b>											<b>6.000,00</b>	<b>6.000,00</b>		<b>110.000,00</b>	<b>110.000,00</b>	<b>110.000,00</b>		<b>336.000,00</b>	
0812	01	2016	A 10	Programa de Qualificação da Oferta Alargada do Aparelho Comercial do Centro Histórico	0203/020225					CM	2016/01/02	2021/12/31			2.500,00	2.500,00		50.000,00	50.000,00	50.000,00		152.500,00	
0812	03	2016	A 12	Programa de Marketing Urbano "Viana Destino Náutico"	0203/020225					CM	2016/01/02	2021/12/31			2.500,00	2.500,00		10.000,00	10.000,00	10.000,00		32.500,00	
0812	05	2016	A 14	Incubadora Criativa do Alto Minho	0201/04070108					CM	2016/01/02	2021/12/31			1.000,00	1.000,00		50.000,00	50.000,00	50.000,00		151.000,00	
<b>09 0902</b>				<b>COMUNICAÇÕES E TRANSPORTES VIAS DE COMUNICAÇÃO E TRANSPORTES</b>											<b>4685092,09</b>	<b>2.263.488,15</b>	<b>2.263.488,15</b>	<b>2920000,00</b>	<b>2150000,00</b>	<b>1550000,00</b>		<b>13568580,24</b>	
<b>090201</b>				<b>PREVENÇÃO E SEGURANÇA RODOVIÁRIA</b>											<b>169.234,37</b>	<b>52.000,00</b>	<b>52.000,00</b>	<b>50.000,00</b>	<b>50.000,00</b>	<b>50.000,00</b>		<b>371.234,37</b>	
090201	01	2002	I 116	Prevenção e segurança rodoviária	0205/07010409	EMPREITADA				CM	2007/01/02	2021/12/31	1	169.234,37	50.000,00	50.000,00		50.000,00	50.000,00	50.000,00		369.234,37	
090201	01	2010	I 28	Dinamização de Políticas Intermodais e Sustentáveis	0205/07010409	EMPREITADA				CM	2010/01/02	2018/12/31			1.000,00	1.000,00						1.000,00	
090201	01	2018	I 56	Plano Municipal Segurança Rodoviária	0205/07010409	EMPREITADA				CM	2018/01/01	2018/12/31			1.000,00	1.000,00						1.000,00	
<b>090202</b>				<b>BENEFICIAÇÃO DA REDE VIÁRIA MUNICIPAL</b>											<b>2230040,27</b>	<b>1.364.988,15</b>	<b>1.364.988,15</b>	<b>1050000,00</b>	<b>1050000,00</b>	<b>850.000,00</b>		<b>6545028,42</b>	
090202	11	2002	I 138	Inserções às Estradas Nacionais	0205/0703030802	EMPREITADA				CM	2010/01/02	2018/12/31			186.422,37	1.000,00	1.000,00					187.422,37	
090202	13	2002	I 146	Outras construções e beneficiações	0205/0703030802	EMPREITADA				CM	2010/01/02	2021/12/31	1	673.941,07	400.000,00	400.000,00		350.000,00	350.000,00	350.000,00		2123941,07	
090202	14	2004	I 24	Beneficiação de estradas e caminhos municipais	0205/0703030802	EMPREITADA				CM	2010/01/02	2021/12/31	1	1364843,36	715.682,00	715.682,00		500.000,00	500.000,00	500.000,00		3580525,36	
090202	02	2007	I 22	Acesso rodoviário ao Porto de Mar	0205/0703030802	EMPREITADA				CM	2007/01/02	2018/12/31			1.000,00	1.000,00						1.000,00	
090202	01	2010	I 24	Acesso ao Estádio Manuela Machado	0205/07030301	EMPREITADA				CM	2010/01/02	2020/12/31			4.833,47	1.000,00	1.000,00	200.000,00	200.000,00			405.833,47	
090202	02	2011	I 13	PS/EN Mazarefes - Rotunda	0205/0703030802	EMPREITADA				CM	2011/01/01	2018/12/31			246.306,15	246.306,15						246.306,15	
<b>090203</b>				<b>CONSERVAÇÃO DA REDE VIÁRIA MUNICIPAL</b>											<b>414.983,83</b>	<b>325.000,00</b>	<b>325.000,00</b>	<b>300.000,00</b>	<b>300.000,00</b>	<b>300.000,00</b>		<b>1639983,83</b>	
090203	01	2002	I 77	Conservação da Rede Viária Municipal	0205/0703030801	EMPREITADA				CM	2010/01/02	2021/12/31	1	414.983,83	325.000,00	325.000,00		300.000,00	300.000,00	300.000,00		1639983,83	
<b>090204</b>				<b>CONSTRUÇÃO DE CAMINHOS AGRÍCOLAS E RURAIS</b>											<b>2.000,00</b>	<b>2.000,00</b>						<b>2.000,00</b>	
090204	01	2002	I 150	Caminhos agrícolas	0205/0703030802	EMPREITADA				CM	2010/01/02	2018/12/31	1		1.000,00	1.000,00						1.000,00	
090204	06	2005	I 31	Caminhos rurais	0205/0703030802	EMPREITADA				CM	2010/01/02	2018/12/31	1		1.000,00	1.000,00						1.000,00	
<b>090206</b>				<b>PROGRAMA SUPRESSÃO PASSAGENS NÍVEL</b>											<b>1114258,40</b>	<b>238.500,00</b>	<b>238.500,00</b>	<b>1320000,00</b>	<b>350.000,00</b>	<b>350.000,00</b>		<b>3372758,40</b>	
090206	06	2004	I 25	Passagens desniveladas / pedonais	0205/07030301	EMPREITADA				CM	2008/01/02	2018/12/31	9	24.093,04	12.500,00	12.500,00							36.593,04
090206	11	2006	A 1	Supressão de passagem de nível	0205/08010102	EMPREITADA				CM	2013/01/02	2021/12/31			947.828,76	200.000,00	200.000,00	150.000,00	150.000,00	150.000,00		1597828,76	
090206	21	2006	I 17	Terrenos	0205/070101	OUTRA				CM	2007/01/02	2018/12/31			142.336,60	1.000,00	1.000,00					143.336,60	
A TRANSPORTAR ...													51320802,77		27769432,97	27769432,97		39650362,79	17253298,00	10185000,00		146178896,5	



FUNCIONAL OBJ./PRG.	CÓDIGO/ANO/TIPO/NUM. DO PROJ. ACÇÃO			DESCRIÇÃO	CÓDIGO DA CLASSIFIC. ECONÓMICA	FORMA DE REALIZAÇÃO	FONTE DE FINANCIAMENTO			RESPON- SÁVEL	DATAS		REALIZADO		DESPESAS DE INVESTIMENTO (PREVISÃO)						TOTAL PREVISTO	
							AC	AA	FC		EX	INICIO	FIM	PAGAM. ATÉ 1-OUT-2017	PAGAM. PREV DE OUT-DEZ	ANO EM CURSO (FINANCIAMENTO)			ANOS SEGUINTE			
																TOTAL	DEFINIDO	NAO DEFIN	2019	2020		2021
A TRANSPORTAR ...													61137763,73		29381138,35	29381138,35		42550362,79	19253298,00	11785000,00		164107562,8
<b>1015</b>				<b>REQUALIFICAÇÃO DE AREAS NATURAIS</b>											<b>40.000,00</b>	<b>40.000,00</b>					<b>40.000,00</b>	
1015	01	2018	I 66	Veiga de S. Simão e Lagoas de Vila Franca	0204/07010413					CM	2018/01/01	2018/12/31			5.000,00	5.000,00					5.000,00	
1015	02	2018	I 67	Planaltos de Arga e Sta Luzia	0204/07010413					CM	2018/01/01	2018/12/31			5.000,00	5.000,00					5.000,00	
1015	03	2018	A 19	Veiga de S. Simão e Lagoas de Vila Franca	0204/020225					CM	2018/01/01	2018/12/31			15.000,00	15.000,00					15.000,00	
1015	04	2018	A 20	Planaltos de Arga e Sta Luzia						CM	2018/01/01	2018/12/31			15.000,00						15.000,00	
1015	04	2018	A 20		0204/020225											10.000,00						
1015	04	2018	A 20		0204/04070108											5.000,00						
<b>1016</b>				<b>PLANO INTEGRADO DE ORDENAMENTO E GESTÃO DE AREAS CLASSIFICADAS</b>											<b>90.000,00</b>	<b>90.000,00</b>					<b>90.000,00</b>	
1016	01	2018	I 68	Plano Integrado de Ordenamento e Gestão de Áreas Classificadas	0204/07010413					CM	2018/01/01	2018/12/31			50.000,00	50.000,00					50.000,00	
1016	02	2018	A 21	Cadastro da Orla Costeira e Dominio Público Marítimo						CM	2018/01/01	2018/12/31			15.000,00						15.000,00	
1016	02	2018	A 21		0204/020214											10.000,00						
1016	02	2018	A 21		0204/020225											5.000,00						
1016	03	2018	A 22	Plano de Paisagem						CM	2018/01/01	2018/12/31			10.000,00						10.000,00	
1016	03	2018	A 22		0204/020214											5.000,00						
1016	03	2018	A 22		0204/020225											5.000,00						
1016	04	2018	A 23	Carta de Risco de Degradação de Espaços Classificados	0204/020225					CM	2018/01/01	2018/12/31			15.000,00	15.000,00					15.000,00	
<b>1017</b>				<b>INVESTIGAÇÃO E DESENVOLVIMENTO</b>											<b>180.000,00</b>	<b>180.000,00</b>		<b>35.000,00</b>			<b>215.000,00</b>	
1017	01	2017	A 4	Desenvolvimento de Conhecimento para suporte à Interpretação de Campo	0204/020225			85.0		CM	2017/01/02	2018/12/31			155.000,00	155.000,00		35.000,00			190.000,00	
1017	03	2018	I 69	Investigação e Desenvolvimento						CM	2018/01/01	2018/12/31			15.000,00						15.000,00	
1017	03	2018	I 69		0204/07011501											10.000,00						
1017	03	2018	I 69		0204/07011509											5.000,00						
1017	04	2018	A 24	Desenvolvimento de Conteudos em Comunicação de Ciência	0204/020225			85.0		CM	2018/01/01	2018/12/31			10.000,00	10.000,00					10.000,00	
<b>1018</b>				<b>VALORIZAÇÃO TURISTICA E EDUCATIVA</b>											<b>1540048,43</b>	<b>3.447.010,92</b>	<b>3.447.010,92</b>		<b>530.000,00</b>	<b>180.000,00</b>	<b>180.000,00</b>	<b>5877059,35</b>
1018	01	2002	A 34	Segurança Balnear em Praias de Bandeira Azul	0204/020225					CM	2013/01/02	2018/12/31	595.133,20		225.000,00	225.000,00					820.133,20	
1018	03	2009	A 3	Sítio Internet - CMIA	0204/020225					CM	2013/01/02	2018/12/31			20.000,00	20.000,00					20.000,00	
1018	04	2016	A 15	Projeto Escola da Natureza	0203/020225					CM	2016/01/02	2018/12/31	97.578,84		50.429,99	50.429,99					148.008,83	
1018	05	2017	I 10	Infraestruturas Interpretação e Sinalética 13 MN VC				85.0		CM	2017/01/02	2019/12/31			130.000,00			100.000,00			230.000,00	
1018	05	2017	I 10		0205/07010409											10.000,00						
1018	05	2017	I 10		0205/070107											10.000,00						
1018	05	2017	I 10		0205/070108											10.000,00						
1018	05	2017	I 10		0205/07011002											100.000,00						
1018	06	2002	I 166	Planos de Praia	0205/07030313					CM	2007/01/02	2018/12/31	198.622,80		150.000,00	150.000,00					348.622,80	
1018	07	2016	I 40	Praia Norte - Equipamentos						CM	2016/01/02	2018/12/31	0		2.289.580,93						2938294,52	
1018	07	2016	I 40		0205/07010307											2.288.580,93						
1018	07	2016	I 40		0205/07011002											1.000,00						
A TRANSPORTAR ...													62677812,16		32556149,27	32556149,27		42685362,79	19253298,00	11785000,00		168957622,2







FUNCIONAL OBJ./PRG.	CÓDIGO/ANO/TIPO/NUM. DO PROJ. ACÇÃO				DESCRIÇÃO	CÓDIGO DA CLASSIFIC. ECONÓMICA	FORMA DE REALIZAÇÃO	FONTE DE FINANCIAMENTO			RESPO- SÁVEL	DATAS		REALIZADO		DESPESAS DE INVESTIMENTO (PREVISÃO)						TOTAL PREVISTO		
								AC	AA	FC		EX	INICIO	FIM	PAGAM. ATÉ 1-OUT-2017	PAGAM. PREV DE OUT-DEZ	ANO EM CURSO (FINANCIAMENTO)			ANOS SEGUINTE				
																	TOTAL	DEFINIDO	NAO DEFIN	2019	2020		2021	OUTROS
A TRANSPORTAR ...													84151338,28		42788829,82	42788829,82			25987648,63	18228109,47			222225639,6	
1204	01	2012	A 7	RETE Associação para a Colaboração entre Portos e Cidades	0201/04050108					CM	2013/01/02	2018/12/31		4.650,00		1.550,00	1.550,00					6.200,00		
1204	02	2012	A 8	Associação de Municípios Portugueses do Vinho	0201/04050108					CM	2013/01/02	2018/12/31		4.800,00		1.600,00	1.600,00					6.400,00		
1204	01	2015	A 6	Rede Mundial Cidades do Surf	0201/04050108					CM	2015/01/01	2018/12/31		917,92		1.000,00	1.000,00					1.917,92		
1204	02	2015	A 7	Entidade Turismo Porto e Norte	0201/04050108					CM	2015/01/01	2018/12/31		4.500,00		1.000,00	1.000,00					5.500,00		
1204	03	2015	A 8	Conferência das Cidades do Arco Atlântico	0201/04050108					CM	2015/01/01	2018/12/31		13.643,00		6.822,00	6.822,00					20.465,00		
<b>13</b>				<b>ATIVOS FINANCEIROS</b>										<b>5823437,22</b>		<b>1.720.147,11</b>	<b>1.720.147,11</b>		<b>322.918,00</b>			<b>7866502,33</b>		
<b>1301</b>				<b>PARTICIPAÇÕES DE CAPITAL NAS SOCIEDADES</b>										<b>5823437,22</b>		<b>1.720.147,11</b>	<b>1.720.147,11</b>		<b>322.918,00</b>			<b>7866502,33</b>		
1301	01	2009	A 5	Viana Polis	0201/090802					CM	2013/01/02	2018/12/31		2775256,39		647.229,11	647.229,11					3422485,50		
1301	06	2009	A 6	Polis Litoral Norte	0201/090802					CM	2013/01/02	2018/12/31		2240885,83		750.000,00	750.000,00					2990885,83		
1301	01	2015	A 1	Fundo de Apoio Municipal	0201/090802					CM	2015/01/02	2019/12/31		807.295,00		322.918,00	322.918,00		322.918,00			1453131,00		
TOTAL GERAL .....													90003286,42		44520948,93	44520948,93		51392631,42	25987648,63	18228109,47		230132624,8		

## FASES DE EXECUÇÃO

- 0 - NÃO INICIADA
- 1 - EM CURSO
- 2 - TERMINADA
- 3 - EXECUÇÃO FÍSICA ATÉ 50%
- 4 - EXECUÇÃO FÍSICA SUPERIOR A 50%
- 5 - DESPESA CONTÍNUA
- 9 - CONCLUÍDA
- P -

Em \_\_\_ de \_\_\_\_\_ de \_\_\_\_\_

Em \_\_\_ de \_\_\_\_\_ de \_\_\_\_\_



# PLANO DE ATIVIDADES MUNICIPAIS



**CÂMARA MUNICIPAL  
VIANA DO CASTELO**

OBJECTIVO	DESCRIÇÃO	REALIZADO		DESPESAS (PREVISÃO)							TOTAL PREVISTO
		PAGAM. ATÉ 1-OUT-2017	PAGAM. PREV DE OUT-DEZ	ANO EM CURSO (FINANCIAMENTO)			ANOS SEGUINTE				
				TOTAL	DEFINIDO	NÃO DEFINIDO	2019	2020	2021	OUTROS	
<b>01</b>	<b>EDUCAÇÃO</b>	<b>8.191.459,48</b>		<b>3.351.436,70</b>	<b>3.351.436,70</b>		<b>3.322.631,06</b>	<b>3.253.298,00</b>	<b>3.085.000,00</b>		<b>21.203.825,24</b>
0101	EDUCAÇÃO BÁSICA	7.525.747,59		2.727.000,00	2.727.000,00		2.700.000,00	2.700.000,00	2.700.000,00		18.352.747,59
0104	PROJETO ATIVIDADE ENRIQUECIMENTO CURRICULAR 1º CICLO	665.711,89		385.000,00	385.000,00		385.000,00	385.000,00	385.000,00		2.205.711,89
0105	PLANOS INTEGRADOS DE COMBATE AO INSUCESSO ESCOLAR			239.436,70	239.436,70		237.631,06	168.298,00			645.365,76
<b>02</b>	<b>CULTURA DESPORTO E TEMPOS LIVRES</b>	<b>10.947.666,95</b>		<b>5.195.771,23</b>	<b>5.195.771,23</b>		<b>12.361,50</b>				<b>16.155.799,68</b>
0201	CULTURA	5.614.464,21		2.605.427,73	2.605.427,73						8.219.891,94
0202	DESPORTO E TEMPOS LIVRES	604.416,32		498.500,00	498.500,00						1.102.916,32
0203	PLANO DESENVOLVIMENTO DE DESPORTO	392.355,15		354.000,00	354.000,00						746.355,15
0204	APOIO ATIVIDADE ASSOCIATIVA DESPORTIVA	3.946.544,98		1.355.000,00	1.355.000,00						5.301.544,98
0205	CENTRO DE MAR	389.886,29		382.843,50	382.843,50		12.361,50				785.091,29
<b>03</b>	<b>AÇÃO SOCIAL E SAÚDE</b>	<b>3.100.101,05</b>		<b>1.616.979,43</b>	<b>1.616.979,43</b>		<b>740.547,25</b>	<b>730.000,00</b>	<b>730.000,00</b>		<b>6.917.627,73</b>
0301	APOIO INSTITUIÇÕES SOLIDARIEDADE SOCIAL	2.872.892,95		1.065.000,00	1.065.000,00		610.000,00	610.000,00	610.000,00		5.767.892,95
0302	HAB. SOCIAL - PROJETO INTERVENÇÃO NAS URBANIZAÇÕES MUNICIPAIS			111.000,00	111.000,00		100.000,00	100.000,00	100.000,00		411.000,00
0303	REDE SOCIAL	53.640,96		36.000,00	36.000,00		20.000,00	20.000,00	20.000,00		149.640,96
0304	MEDIDAS APOIO FAMÍLIAS / GRUPOS VULNERÁVEIS	128.846,31		47.000,00	47.000,00						175.846,31
0305	PROMOÇÃO DA CIDADANIA ATIVA	44.720,83		250.000,00	250.000,00						294.720,83
0306	PAICD - AÇÕES IMATERIAIS TRANSVERSAIS			75.979,43	75.979,43		10.547,25				86.526,68
0307	APOIO JUVENTUDE			32.000,00	32.000,00						32.000,00
<b>04</b>	<b>SAÚDE</b>	<b>140.824,34</b>		<b>143.000,00</b>	<b>143.000,00</b>						<b>283.824,34</b>
0402	GABINETE CIDADE SAUDÁVEL	595,32		28.500,00	28.500,00						29.095,32
0404	SEGURANÇA, HIGIENE E SAÚDE NO TRABALHO	140.229,02		114.500,00	114.500,00						254.729,02
<b>05</b>	<b>HABITAÇÃO E URBANIZAÇÃO</b>	<b>147.734,25</b>		<b>140.000,00</b>	<b>140.000,00</b>						<b>287.734,25</b>
0501	HABITAÇÃO	32.173,50		90.000,00	90.000,00						122.173,50
050102	OUTRA HABITAÇÃO	32.173,50		90.000,00	90.000,00						122.173,50
0503	PLANEJAMENTO	115.560,75		50.000,00	50.000,00						165.560,75
050301	PLANEJAMENTO	115.560,75		50.000,00	50.000,00						165.560,75
<b>06</b>	<b>CIÊNCIA, CONHECIMENTO E INOVAÇÃO</b>			<b>155.000,00</b>	<b>155.000,00</b>		<b>140.000,00</b>	<b>140.000,00</b>	<b>140.000,00</b>		<b>575.000,00</b>
0601	REDE CIENTÍFICA MUNICIPAL			10.000,00	10.000,00		10.000,00	10.000,00	10.000,00		40.000,00
0602	PROTÓTIPOS DE COOPERAÇÃO I&D			25.000,00	25.000,00		25.000,00	25.000,00	25.000,00		100.000,00
0603	RESIDÊNCIAS CIENTÍFICAS			30.000,00	30.000,00		30.000,00	30.000,00	30.000,00		120.000,00
0604	BOLSAS DE FORMAÇÃO AVANÇADA			40.000,00	40.000,00		40.000,00	40.000,00	40.000,00		160.000,00
0605	PROMOÇÃO LITERACIA CIENTÍFICA			50.000,00	50.000,00		35.000,00	35.000,00	35.000,00		155.000,00
<b>07</b>	<b>PROTEÇÃO CIVIL</b>	<b>404.338,31</b>		<b>195.048,32</b>	<b>195.048,32</b>		<b>481.592,14</b>	<b>470.000,00</b>	<b>470.000,00</b>		<b>2.020.978,77</b>
0701	PROGRAMA MUNICIPAL DEFESA DA FLORESTA CONTRA INCÊNDIOS	404.338,31		166.000,00	166.000,00		400.000,00	400.000,00	400.000,00		1.770.338,31
0702	SERVIÇO MUNICIPAL DE PROTEÇÃO CIVIL			29.048,32	29.048,32		81.592,14	70.000,00	70.000,00		250.640,46
<b>08</b>	<b>DESENVOLVIMENTO ECONÓMICO</b>	<b>274.429,40</b>		<b>135.162,70</b>	<b>135.162,70</b>		<b>210.000,00</b>	<b>210.000,00</b>	<b>210.000,00</b>		<b>1.039.592,10</b>
0804	EQUIPAMENTO TURÍSTICO			52.000,00	52.000,00						52.000,00
0805	PLANOS INTEGRADOS	152.782,40		65.662,70	65.662,70						218.445,10
0806	PROGRAMA REVITALIZAÇÃO COMÉRCIO CENTRO HISTÓRICO	121.647,00		4.500,00	4.500,00		100.000,00	100.000,00	100.000,00		426.147,00
0809	GEMINAÇÕES E INTERCÂMBIOS			3.000,00	3.000,00						3.000,00
0811	MOBILIDADE			4.000,00	4.000,00						4.000,00
0812	ANIMAÇÃO E DESENVOLVIMENTO ECONÓMICO			6.000,00	6.000,00		110.000,00	110.000,00	110.000,00		336.000,00
<b>09</b>	<b>COMUNICAÇÕES E TRANSPORTES</b>	<b>947.828,76</b>		<b>200.000,00</b>	<b>200.000,00</b>		<b>150.000,00</b>	<b>150.000,00</b>	<b>150.000,00</b>		<b>1.597.828,76</b>
0902	VIAS DE COMUNICAÇÃO E TRANSPORTES	947.828,76		200.000,00	200.000,00		150.000,00	150.000,00	150.000,00		1.597.828,76
090206	PROGRAMA SUPRESSÃO PASSAGENS NÍVEL	947.828,76		200.000,00	200.000,00		150.000,00	150.000,00	150.000,00		1.597.828,76
<b>10</b>	<b>AMBIENTE E QUALIDADE DE VIDA</b>	<b>692.712,04</b>		<b>775.429,99</b>	<b>775.429,99</b>		<b>215.000,00</b>	<b>180.000,00</b>	<b>180.000,00</b>		<b>2.043.142,03</b>
1014	REABILITAÇÃO DE ECOSISTEMAS			15.000,00	15.000,00						15.000,00
	A TRANSPORTAR ...	24.154.382,54		11.147.398,38	11.147.398,38		5.057.131,95	4.953.298,00	4.785.000,00		50.097.210,87

OBJECTIVO	DESCRIÇÃO	REALIZADO		DESPESAS (PREVISÃO)							TOTAL PREVISTO
		PAGAM. ATÉ 1-OUT-2017	PAGAM. PREV DE OUT-DEZ	ANO EM CURSO (FINANCIAMENTO)			ANOS SEGUINTE				
				TOTAL	DEFINIDO	NÃO DEFINIDO	2019	2020	2021	OUTROS	
	A TRANSPORTAR ...	24.154.382,54		11.147.398,38	11.147.398,38		5.057.131,95	4.953.298,00	4.785.000,00		50.097.210,87
1015	REQUALIFICAÇÃO DE ÁREAS NATURAIS			30.000,00	30.000,00						30.000,00
1016	PLANO INTEGRADO DE ORDENAMENTO E GESTÃO DE ÁREAS CLASSIFICADAS			40.000,00	40.000,00						40.000,00
1017	INVESTIGAÇÃO E DESENVOLVIMENTO			165.000,00	165.000,00		35.000,00				200.000,00
1018	VALORIZAÇÃO TURÍSTICA E EDUCATIVA	692.712,04		525.429,99	525.429,99		180.000,00	180.000,00	180.000,00		1.758.142,03
<b>11</b>	<b>SERVIÇOS MUNICIPAIS</b>	<b>57.882,09</b>		<b>31.700,00</b>	<b>31.700,00</b>		<b>140.000,00</b>	<b>140.000,00</b>	<b>140.000,00</b>		<b>509.582,09</b>
1103	MODERNIZAÇÃO ADMINISTRATIVA - INOVAÇÃO	57.882,09		31.700,00	31.700,00		140.000,00	140.000,00	140.000,00		509.582,09
<b>12</b>	<b>INICIATIVAS DESENVOLVIMENTO</b>	<b>18.629.622,65</b>		<b>7.839.952,55</b>	<b>7.839.952,55</b>		<b>5.414.350,63</b>	<b>5.214.350,63</b>	<b>5.173.109,47</b>		<b>42.271.385,93</b>
1201	COESÃO DO TERRITÓRIO E DESENVOLVIMENTO DAS FREGUESIAS	16.425.602,30		6.625.039,39	6.625.039,39		5.323.109,47	5.173.109,47	5.173.109,47		38.719.970,10
1203	TRANSFERÊNCIAS ENTRE ADMINISTRAÇÕES	1.913.058,11		1.099.241,16	1.099.241,16		91.241,16	41.241,16			3.144.781,59
1204	QUOTAS	290.962,24		115.672,00	115.672,00						406.634,24
<b>13</b>	<b>ATIVOS FINANCEIROS</b>	<b>5.823.437,22</b>		<b>1.720.147,11</b>	<b>1.720.147,11</b>		<b>322.918,00</b>				<b>7.866.502,33</b>
1301	PARTICIPAÇÕES DE CAPITAL NAS SOCIEDADES	5.823.437,22		1.720.147,11	1.720.147,11		322.918,00				7.866.502,33
	TOTAL GERAL ...	49.358.036,54		21.499.628,03	21.499.628,03		11.149.400,58	10.487.648,63	10.278.109,47		102.772.823,25







FUNCIONAL OBJ./PRG.	CÓDIGO/ANO/TIPO/NUM. DO PROJ. ACÇÃO			DESCRIÇÃO	CÓDIGO DA CLASSIFIC. ECONÓMICA	FORMA DE REALIZAÇÃO	FONTE DE FINANCIAMENTO			RESPON- SÁVEL	DATAS		REALIZADO		DESPESAS DE INVESTIMENTO (PREVISÃO)							TOTAL PREVISTO
							AC	AA	FC		INICIO	FIM	EX	PAGAM. ATÉ 1-OUT-2017	PAGAM. PREV DE OUT-DEZ	ANO EM CURSO (FINANCIAMENTO)			ANOS SEGUINTE			
														TOTAL	DEFINIDO	NAO DEFIN	2019	2020	2021	OUTROS		
A TRANSPORTAR ...											22239227,48		10056207,93	10056207,93			3983298,00	3815000,00			44158725,97	
0306 0306	01 02	2016 2016	A 2 A 3	Empreender e Empregar Espaço de Memória, Tradição e Imagem - Animação Social	0203/04070108 0203/04070108				CM CM	2016/01/02 2016/01/02	2018/12/31 2018/12/31			1.000,00 1.000,00	1.000,00 1.000,00						1.000,00 1.000,00	
0306	03	2016	A 4	Intervir, inovar e Capacitar - Abordagens integradas	0203/04070108		85.0		CM	2016/01/02	2018/12/31			58.979,43	58.979,43		10.547,25				69.526,68	
0306 0307 0307	02 01	2018 2018	A 33 A 4	Bolsas de Estudo APOIO JUVENTUDE Conselho Municipal de Juventude	0203/080802 0203/020225				CM CM	2018/01/01 2018/01/01	2018/12/31 2018/12/31			15.000,00 32.000,00 1.000,00	15.000,00 32.000,00 1.000,00						15.000,00 32.000,00 1.000,00	
0307 0307	02 03	2018 2018	A 5 A 6	Cartão Jovem Municipal Iniciativas Promoção Empreendedorismo	0203/020225 0203/020225				CM CM	2018/01/01 2018/01/01	2018/12/31 2018/12/31			1.000,00 30.000,00	1.000,00 30.000,00						1.000,00 30.000,00	
04 0402				SAÚDE GABINETE CIDADE SAUDÁVEL									140.824,34 595,32	143.000,00 28.500,00	143.000,00 28.500,00						283.824,34 29.095,32	
0402	03	2002	A 11	Gabinete Cidade Saudável	0203/020225				CM	2013/01/02	2018/12/31			5.000,00	5.000,00						5.000,00	
0402	02	2007	A 71	Voluntariado	0203/020225				CM	2013/01/02	2018/12/31		595,32	2.500,00	2.500,00						3.095,32	
0402	06	2007	A 67	Iniciativas Promoção Saúde	0203/020225				CM	2013/01/02	2018/12/31			10.000,00	10.000,00						10.000,00	
0402	05	2010	A 11	Iniciativas de Promoção Cultura da Idade	0203/020225				CM	2013/01/02	2018/12/31			10.000,00	10.000,00						10.000,00	
0402	01	2012	A 3	Observatório Social e da Saúde	0203/020225				CM	2013/01/02	2018/12/31			1.000,00	1.000,00						1.000,00	
0404				SEGURANÇA, HIGIENE E SAÚDE NO TRABALHO									140.229,02	114.500,00	114.500,00						254.729,02	
0404	01	2002	A 31	Serviços Especializados	0203/020222				CM	2013/01/02	2018/12/31		68.420,82	55.000,00	55.000,00						123.420,82	
0404	01	2010	A 12	Equipamento de Proteção Individual	0203/020107				CM	2013/01/02	2018/12/31		35.417,27	30.000,00	30.000,00						65.417,27	
0404	03	2010	A 14	Gabinete de Medicina Ocupacional e de Enfermagem - Material e Equipamento	0203/020111				CM	2013/01/02	2018/12/31		4.904,21	1.000,00	1.000,00						5.904,21	
0404	01	2011	A 17	Vestuário de Trabalho	0203/020107				CM	2013/01/02	2018/12/31		28.414,83	25.000,00	25.000,00						53.414,83	
0404	02	2011	A 18	Monitorização de Equipamentos de Segurança e Saúde	0203/020220				CM	2013/01/02	2018/12/31		3.071,89	3.500,00	3.500,00						6.571,89	
05 0501 050102				HABITAÇÃO E URBANIZAÇÃO HABITAÇÃO OUTRA HABITAÇÃO									147.734,25 32.173,50 32.173,50	140.000,00 90.000,00 90.000,00	140.000,00 90.000,00 90.000,00						287.734,25 122.173,50 122.173,50	
050102	01	2010	A 16	Promoção Autoconstrução	0203/020214				CM	2013/01/02	2018/12/31		14.673,50	50.000,00	50.000,00						64.673,50	
050102	02	2010	A 17	Beneficiação de Habitacoes Degradadas - Apoio a Famílias Carentiadas	0203/080802				CM	2013/01/02	2018/12/31		17.500,00	40.000,00	40.000,00						57.500,00	
0503 050301				PLANEAMENTO PLANEAMENTO									115.560,75 115.560,75	50.000,00 50.000,00	50.000,00 50.000,00						165.560,75 165.560,75	
050301	06	2010	A 18	Planos/Estudos/Projetos					CM	2013/01/02	2018/12/31		115.560,75	50.000,00							165.560,75	
050301	06	2010	A 18		0203/020214 0205/020214										25.000,00 25.000,00						165.560,75	
06				CIÊNCIA, CONHECIMENTO E INOVAÇÃO										155.000,00	155.000,00		140.000,00	140.000,00	140.000,00		575.000,00	
0601 0601 0602	04	2018	A 7	REDE CIENTÍFICA MUNICIPAL Rede Municipal de Ciências PROTOCOLOS DE COOPERAÇÃO I&D	0203/020225				CM	2018/01/01	2018/12/31			10.000,00 10.000,00 25.000,00	10.000,00 10.000,00 25.000,00		10.000,00 10.000,00 25.000,00	10.000,00 10.000,00 25.000,00	10.000,00 10.000,00 25.000,00	10.000,00 10.000,00 25.000,00	40.000,00 40.000,00 100.000,00	
0602	02	2018	A 8	Protocolos de Cooperação I&D	0203/04070108				CM	2018/01/01	2021/12/31			25.000,00	25.000,00		25.000,00	25.000,00	25.000,00		100.000,00	
0603				RESIDÊNCIAS CIENTÍFICAS										30.000,00	30.000,00		30.000,00	30.000,00	30.000,00		120.000,00	
A TRANSPORTAR ...											22527786,07		10482187,36	10482187,36		4110539,81	4018298,00	3850000,00			44988811,24	

FUNCIONAL OBJ./PRG.	CÓDIGO/ANO/TIPO/NUM. DO PROJ. ACÇÃO			DESCRIÇÃO	CÓDIGO DA CLASSIFIC. ECONÓMICA	FORMA DE REALIZAÇÃO	FONTE DE FINANCIAMENTO			RESPO- SÁVEL	DATAS		REALIZADO		DESPESAS DE INVESTIMENTO (PREVISÃO)						TOTAL PREVISTO			
													EX	PAGAM. ATÉ 1-OUT-2017	PAGAM. PREV DE OUT-DEZ	ANO EM CURSO (FINANCIAMENTO)			ANOS SEGUINTES					
																TOTAL	DEFINIDO	NAO DEFIN	2019	2020		2021	OUTROS	
				A TRANSPORTAR ...								22527786,07			10482187,36	10482187,36		4018298,00	3850000,00		44988811,24			
0603 <b>0604</b>	01 02	2018 2018	A 9 A 10	Cátedras Diáspora Científica <b>BOLSAS DE FORMAÇÃO AVANÇADA</b>	0203/020225 0203/020225				CM CM		2018/01/01 2018/01/01	2021/12/31 2021/12/31			15.000,00 15.000,00	15.000,00 15.000,00		15.000,00 15.000,00	15.000,00 15.000,00	15.000,00 15.000,00		60.000,00 60.000,00 <b>160.000,00</b>		
0604	01	2018	A 11	Bolsa de Mestrado e Doutoramento					CM		2018/01/01	2021/12/31			25.000,00			25.000,00	25.000,00	25.000,00		100.000,00		
0604 0604 0604	01 01 02	2018 2018 2018	A 11 A 11 A 12		0203/020225 0203/080802											1.000,00 24.000,00						60.000,00		
0604 0604 <b>0605</b>	02 02	2018 2018	A 12 A 12	Bolsa de Investigação Científica  <b>PROMOÇÃO LITERACIA CIENTÍFICA</b>	0203/020225 0203/080802				CM		2018/01/01	2021/12/31			15.000,00			15.000,00	15.000,00	15.000,00		60.000,00		
0605	01	2018	A 13	Conselho Estratégico Municipal para o Desenvolvimento Curricular	0203/020225				CM		2018/01/01	2021/12/31			10.000,00	10.000,00		10.000,00	10.000,00	10.000,00		40.000,00		
0605	02	2018	A 14	Conselho Estratégico Municipal para a Inovação	0203/020225				CM		2018/01/01	2018/12/31			15.000,00	15.000,00						15.000,00		
0605 0605	03 04	2018 2018	A 15 A 16	Promoção Local Ações de Campo (Flexibilização Curricular)	0203/020225 0203/020225				CM CM		2018/01/01 2018/01/01	2021/12/31 2021/12/31			10.000,00 15.000,00	10.000,00 15.000,00		10.000,00 15.000,00	10.000,00 15.000,00	10.000,00 15.000,00		40.000,00 60.000,00		
<b>07 0701</b>				<b>PROTEÇÃO CIVIL PROGRAMA MUNICIPAL DEFESA DA FLORESTA CONTRA INCÊNDIOS</b>										<b>404.338,31 404.338,31</b>				<b>195.048,32 166.000,00</b>	<b>195.048,32 166.000,00</b>		<b>481.592,14 400.000,00</b>	<b>470.000,00 400.000,00</b>	<b>470.000,00 400.000,00</b>	<b>2020978,77 1770338,31</b>
0701 0701	07 08	2006 2006	A 23 A 24	Gabinete Técnico Florestal Plano Municipal Defesa Floresta contra incêndios	0204/020220 0204/020225				CM CM		2013/01/02 2013/01/02	2018/12/31 2021/12/31			1.000,00 5.000,00	1.000,00 5.000,00					1.000,00 50.000,00	158.003,35		
0701	09	2006	A 25	Brigadas de Sapadores Florestais	0204/04070108				CM		2013/01/02	2021/12/31			395.194,18	150.000,00		150.000,00	150.000,00	150.000,00		995.194,18		
0701 <b>0702</b>	10	2007	A 15	Programa Limpeza Florestal <b>SERVIÇO MUNICIPAL DE PROTEÇÃO CIVIL</b>	0204/020225				CM		2013/01/02	2021/12/31			6.140,78	10.000,00		10.000,00	200.000,00	200.000,00	200.000,00	616.140,78		
0702	01	2007	A 18	Serviço Municipal de Proteção Civil	0201/020225				CM		2013/01/02	2021/12/31			1.000,00	1.000,00		70.000,00	70.000,00	70.000,00		211.000,00		
0702 0702	01 02	2012 2018	A 9 A 17	Ações de Emergência Sistema de Gestão de Proteção Civil (TIC)	0201/020225 0201/020225		85.0		CM CM		2013/01/02 2018/01/01	2018/12/31 2021/12/31			1.000,00 27.048,32	1.000,00 27.048,32			11.592,14			1.000,00 38.640,46		
<b>08 0804</b>				<b>DESENVOLVIMENTO ECONÓMICO EQUIPAMENTO TURÍSTICO</b>										<b>274.429,40</b>				<b>135.162,70 52.000,00</b>	<b>135.162,70 52.000,00</b>		<b>210.000,00 210.000,00</b>	<b>210.000,00 210.000,00</b>	<b>1039592,10 52.000,00</b>	
0804 0804 <b>0805</b>	01 02	2011 2018	A 20 A 34	Rede Informação Turística Promoção Turística <b>PLANOS INTEGRADOS</b>	0203/020217 0201/020225				CM CM		2013/01/02 2018/01/01	2018/12/31 2018/12/31			2.000,00 50.000,00	2.000,00 50.000,00					2.000,00 50.000,00			
0805	01	2010	A 19	Conselho Económico e Social	0203/020214				CM		2013/01/02	2018/12/31			152.782,40	65.662,70		65.662,70				1.000,00	218.445,10	
0805	02	2010	A 20	Gestão e Requalificação de Parques Empresariais	0202/020214				CM		2013/01/02	2018/12/31			85.722,80	36.000,00		36.000,00					121.722,80	
0805	04	2010	A 22	Plano de Marketing Territorial / Promoção Turística	0202/020214				CM		2013/01/02	2018/12/31			67.059,60	27.662,70		27.662,70					94.722,30	
0805 <b>0806</b>	01	2011	A 21	Estudo Campo de Golfe <b>PROGRAMA REVITALIZAÇÃO COMÉRCIO CENTRO HISTÓRICO</b>	0205/020214				CM		2013/01/02	2018/12/31			121.647,00	1.000,00		4.500,00		<b>100.000,00</b>	<b>100.000,00</b>	<b>100.000,00</b>		1.000,00 <b>426.147,00</b>
0806	01	2012	A 5	Viana com Comércio	0201/020225				CM		2013/01/02	2021/12/31			121.647,00	2.000,00		2.000,00		50.000,00	50.000,00	50.000,00		273.647,00
				A TRANSPORTAR ...										23206553,78				10916898,38	10916898,38		4747131,95	4643298,00	4475000,00	47988882,11



FUNCIONAL OBJ./PRG.	CÓDIGO/ANO/TIPO/NUM. DO PROJ. ACÇÃO			DESCRIÇÃO	CÓDIGO DA CLASSIFIC. ECONÓMICA	FORMA DE REALIZAÇÃO	FONTE DE FINANCIAMENTO			RESPON- SÁVEL	DATAS		REALIZADO		DESPESAS DE INVESTIMENTO (PREVISÃO)						TOTAL PREVISTO		
							AC	AA	FC		EX	INICIO	FIM	PAGAM. ATÉ 1-OUT-2017	PAGAM. PREV DE OUT-DEZ	ANO EM CURSO (FINANCIAMENTO)			ANOS SEGUINTE				
																TOTAL	DEFINIDO	NAO DEFIN	2019	2020		2021	OUTROS
A TRANSPORTAR ...													23206553,78		10916898,38	10916898,38			4643298,00	4475000,00		47988882,11	
0806	01	2017	A 3	Programa de Animação Centro Histórico	0203/020225					CM	2017/01/02	2021/12/31			2.500,00	2.500,00		50.000,00	50.000,00	50.000,00		152.500,00	
<b>0809</b>				<b>GEMINAÇÕES E INTERCÂMBIOS</b>											<b>3.000,00</b>	<b>3.000,00</b>						<b>3.000,00</b>	
0809	01	2007	A 78	Intercâmbios Municipais	0203/020225					CM	2013/01/02	2018/12/31			1.000,00	1.000,00						1.000,00	
0809	01	2014	A 15	Ações Empresariais	0203/020225					CM	2014/01/01	2018/12/31			1.000,00	1.000,00						1.000,00	
0809	02	2014	A 16	Ações Culturais	0203/020225					CM	2014/01/01	2018/12/31			1.000,00	1.000,00						1.000,00	
<b>0811</b>				<b>MOBILIDADE</b>											<b>4.000,00</b>	<b>4.000,00</b>						<b>4.000,00</b>	
0811	01	2010	A 26	Plano Estratégico de Mobilidade						CM	2013/01/02	2018/12/31			1.000,00							1.000,00	
0811	01	2010	A 26		0205/020214											500,00							
0811	01	2010	A 26		0205/020225											500,00							
0811	01	2014	A 17	Rede Veículos Elétricos	0205/020225					CM	2014/01/01	2018/12/31			1.000,00	1.000,00						1.000,00	
0811	02	2016	A 6	Programa de estacionamento para Residentes do Centro Histórico	0205/020225					CM	2016/01/02	2018/12/31			1.000,00	1.000,00						1.000,00	
0811	03	2016	A 7	Plano Geral de Acessibilidades Rodó e Ferroviárias ao Porto de Viana do Castelo, Estaleiros Navais e Zona de Atividades Económicas da "Praia Norte"	0203/020217					CM	2016/01/02	2018/12/31			1.000,00	1.000,00						1.000,00	
<b>0812</b>				<b>ANIMAÇÃO E DESENVOLVIMENTO ECONÓMICO</b>											<b>6.000,00</b>	<b>6.000,00</b>		<b>110.000,00</b>	<b>110.000,00</b>	<b>110.000,00</b>		<b>336.000,00</b>	
0812	01	2016	A 10	Programa de Qualificação da Oferta Alargada do Aparelho Comercial do Centro Histórico	0203/020225					CM	2016/01/02	2021/12/31			2.500,00	2.500,00		50.000,00	50.000,00	50.000,00		152.500,00	
0812	03	2016	A 12	Programa de Marketing Urbano "Viana Destino Náutico"	0203/020225					CM	2016/01/02	2021/12/31			2.500,00	2.500,00		10.000,00	10.000,00	10.000,00		32.500,00	
0812	05	2016	A 14	Incubadora Criativa do Alto Minho	0201/04070108					CM	2016/01/02	2021/12/31			1.000,00	1.000,00		50.000,00	50.000,00	50.000,00		151.000,00	
<b>09</b>				<b>COMUNICAÇÕES E TRANSPORTES</b>											<b>947.828,76</b>	<b>200.000,00</b>		<b>150.000,00</b>	<b>150.000,00</b>	<b>150.000,00</b>		<b>1597828,76</b>	
<b>0902</b>				<b>VIAS DE COMUNICAÇÃO E TRANSPORTES</b>											<b>947.828,76</b>	<b>200.000,00</b>		<b>150.000,00</b>	<b>150.000,00</b>	<b>150.000,00</b>		<b>1597828,76</b>	
<b>090206</b>				<b>PROGRAMA SUPRESSÃO PASSAGENS NÍVEL</b>											<b>947.828,76</b>	<b>200.000,00</b>		<b>150.000,00</b>	<b>150.000,00</b>	<b>150.000,00</b>		<b>1597828,76</b>	
090206	11	2006	A 1	Supressão de passagem de nível	0205/08010102					CM	2013/01/02	2021/12/31			947.828,76	200.000,00		150.000,00	150.000,00	150.000,00		1597828,76	
<b>10</b>				<b>AMBIENTE E QUALIDADE DE VIDA</b>											<b>692.712,04</b>	<b>775.429,99</b>		<b>215.000,00</b>	<b>180.000,00</b>	<b>180.000,00</b>		<b>2043142,03</b>	
<b>1014</b>				<b>REABILITAÇÃO DE ECOSISTEMAS</b>											<b>15.000,00</b>	<b>15.000,00</b>						<b>15.000,00</b>	
1014	06	2018	A 18	Reabilitação de Ecossistemas						CM	2018/01/01	2018/12/31			15.000,00							15.000,00	
1014	06	2018	A 18		0204/020225											10.000,00							
1014	06	2018	A 18		0204/04070108											5.000,00							
<b>1015</b>				<b>REQUALIFICAÇÃO DE ÁREAS NATURAIS</b>											<b>30.000,00</b>	<b>30.000,00</b>						<b>30.000,00</b>	
1015	03	2018	A 19	Veiga de S. Simão e Lagoas de Vila Franca	0204/020225					CM	2018/01/01	2018/12/31			15.000,00	15.000,00						15.000,00	
1015	04	2018	A 20	Planaltos de Arga e Sta Luzia						CM	2018/01/01	2018/12/31			15.000,00							15.000,00	
1015	04	2018	A 20		0204/020225											10.000,00							
1015	04	2018	A 20		0204/04070108											5.000,00							
A TRANSPORTAR ...													24154382,54		11177398,38	11177398,38			5057131,95	4953298,00	4785000,00		50127210,87





FUNCIONAL OBJ./PRG.	CÓDIGO/ANO/TIPO/NUM. DO PROJ. ACÇÃO			DESCRIÇÃO	CÓDIGO DA CLASSIFIC. ECONÓMICA	FORMA DE REALIZAÇÃO	FONTE DE FINANCIAMENTO			RESPON- SÁVEL	DATAS		REALIZADO		DESPESAS DE INVESTIMENTO (PREVISÃO)						TOTAL PREVISTO	
							AC	AA	FC		EX	INICIO	FIM	PAGAM. ATÉ 1-OUT-2017	PAGAM. PREV DE OUT-DEZ	ANO EM CURSO (FINANCIAMENTO)			ANOS SEGUINTE			
																TOTAL	DEFINIDO	NAO DEFIN	2019	2020		2021
A TRANSPORTAR ...													43177063,77		19562567,76	19562567,76			10446407,47	10278109,47		94199389,89
1203	01	2016	A 16	Fundo de Eficiencia Energética	0205/100705					CM	2016/01/02	2020/12/31		66.573,31		41.241,16	41.241,16		41.241,16	41.241,16		190.296,79
1203	02	2018	A 31	Associação Geoparque Litoral Viana do Castelo	0201/04050108					CM	2018/01/01	2019/12/31				60.000,00	60.000,00		50.000,00			110.000,00
<b>1204</b>				<b>QUOTAS</b>										<b>290.962,24</b>		<b>115.672,00</b>	<b>115.672,00</b>					<b>406.634,24</b>
1204	02	2005	A 3	Associação Nacional Municípios	0201/04050108					CM	2013/01/02	2018/12/31		17.596,61		6.000,00	6.000,00					23.596,61
1204	03	2005	A 4	Associação Portuguesa Centro Histórico	0201/04050108					CM	2013/01/02	2018/12/31		3.292,08		1.650,00	1.650,00					4.942,08
1204	04	2005	A 5	Eixo Atlântico	0201/04050108					CM	2013/01/02	2018/12/31		72.000,00		15.000,00	15.000,00					87.000,00
1204	05	2005	A 6	Outras quotas	0201/04050108					CM	2013/01/02	2018/12/31		30.611,90		20.000,00	20.000,00					50.611,90
1204	06	2006	A 12	Cidades Saudáveis	0201/04050108					CM	2013/01/02	2018/12/31		5.672,52		5.700,00	5.700,00					11.372,52
1204	07	2006	A 13	Organização Mundial Saúde Rede Portuguesa Cidades Saudáveis	0201/04050108					CM	2013/01/02	2018/12/31		4.321,81		4.350,00	4.350,00					8.671,81
1204	01	2011	A 28	Confraria do Vinho Verde	0201/04050108					CM	2013/01/02	2018/12/31		1.496,40		1.000,00	1.000,00					2.496,40
1204	02	2011	A 29	CIM - Minho Lima	0201/04050108					CM	2013/01/02	2018/12/31		127.460,00		50.000,00	50.000,00					177.460,00
1204	01	2012	A 7	RETE Associação para a Colaboração entre Portos e Cidades	0201/04050108					CM	2013/01/02	2018/12/31		4.650,00		1.550,00	1.550,00					6.200,00
1204	02	2012	A 8	Associação de Municípios Portugueses do Vinho	0201/04050108					CM	2013/01/02	2018/12/31		4.800,00		1.600,00	1.600,00					6.400,00
1204	01	2015	A 6	Rede Mundial Cidades do Surf	0201/04050108					CM	2015/01/01	2018/12/31		917,92		1.000,00	1.000,00					1.917,92
1204	02	2015	A 7	Entidade Turismo Porto e Norte	0201/04050108					CM	2015/01/01	2018/12/31		4.500,00		1.000,00	1.000,00					5.500,00
1204	03	2015	A 8	Conferência das Cidades do Arco Atlântico	0201/04050108					CM	2015/01/01	2018/12/31		13.643,00		6.822,00	6.822,00					20.465,00
<b>13</b>				<b>ATIVOS FINANCEIROS</b>										<b>5823437,22</b>		<b>1.720.147,11</b>	<b>1.720.147,11</b>		<b>322.918,00</b>			<b>7866502,33</b>
<b>1301</b>				<b>PARTICIPAÇÕES DE CAPITAL NAS SOCIEDADES</b>										<b>5823437,22</b>		<b>1.720.147,11</b>	<b>1.720.147,11</b>		<b>322.918,00</b>			<b>7866502,33</b>
1301	01	2009	A 5	Viana Polis	0201/090802					CM	2013/01/02	2018/12/31		2775256,39		647.229,11	647.229,11					3422485,50
1301	06	2009	A 6	Polis Litoral Norte	0201/090802					CM	2013/01/02	2018/12/31		2240885,83		750.000,00	750.000,00					2990885,83
1301	01	2015	A 1	Fundo de Apoio Municipal	0201/090802					CM	2015/01/02	2019/12/31		807.295,00		322.918,00	322.918,00		322.918,00			1453131,00
TOTAL GERAL .....													49358036,54		21499628,03	21499628,03		11149400,58	10487648,63	10278109,47		102772823,2

## FASES DE EXECUÇÃO

- 0 - NÃO INICIADA  
1 - EM CURSO  
2 - TERMINADA  
3 - EXECUÇÃO FÍSICA ATÉ 50%  
4 - EXECUÇÃO FÍSICA SUPERIOR A 50%  
5 - DESPESA CONTÍNUA  
9 - CONCLUÍDA  
P -

Em \_\_\_ de \_\_\_\_\_ de \_\_\_\_

Em \_\_\_ de \_\_\_\_\_ de \_\_\_\_

# PLANO PLURIANUAL DE INVESTIMENTOS



**CÂMARA MUNICIPAL  
VIANA DO CASTELO**



OBJECTIVO	DESCRIÇÃO	REALIZADO		DESPESAS (PREVISÃO)							TOTAL PREVISTO
		PAGAM. ATÉ 1-OUT-2017	PAGAM. PREV DE OUT-DEZ	ANO EM CURSO (FINANCIAMENTO)			ANOS SEGUINTE				
				TOTAL	DEFINIDO	NÃO DEFINIDO	2019	2020	2021	OUTROS	
	A TRANSPORTAR ...	26.585.006,76		16.296.534,59	16.296.534,59		34.293.230,84	12.000.000,00	5.100.000,00		94.274.772,19
090203	CONSERVAÇÃO DA REDE VIÁRIA MUNICIPAL	414.983,83		325.000,00	325.000,00		300.000,00	300.000,00	300.000,00		1.639.983,83
090204	CONSTRUÇÃO DE CAMINHOS AGRÍCOLAS E RURAIS			2.000,00	2.000,00						2.000,00
090206	PROGRAMA SUPRESSÃO PASSAGENS NÍVEL	166.429,64		38.500,00	38.500,00		1.170.000,00	200.000,00	200.000,00		1.774.929,64
090207	QUALIFICAÇÃO DO SISTEMA DE TRANSPORTES PÚBLICOS			1.000,00	1.000,00						1.000,00
090209	PARQUES DE ESTACIONAMENTO	756.575,22		278.000,00	278.000,00		200.000,00	400.000,00			1.634.575,22
090210	MOBILIDADE			2.000,00	2.000,00						2.000,00
<b>10</b>	<b>AMBIENTE E QUALIDADE DE VIDA</b>	<b>9.907.722,13</b>		<b>4.287.286,31</b>	<b>4.287.286,31</b>		<b>1.880.000,00</b>	<b>1.400.000,00</b>	<b>1.400.000,00</b>		<b>18.875.008,44</b>
1001	SISTEMA DE ABASTECIMENTO DE ÁGUA	7.441.711,68		200.000,00	200.000,00		600.000,00	600.000,00	600.000,00		9.441.711,68
1002	SISTEMA DE ÁGUAS RESIDUAIS E PLUVIAIS	996.760,36		80.000,00	80.000,00		600.000,00	600.000,00	600.000,00		2.876.760,36
1008	MOBILIÁRIO E EQUIPAMENTO			132.000,00	132.000,00		130.000,00				262.000,00
1009	ESTUDOS E PROJETOS	104.283,73		70.000,00	70.000,00						174.283,73
1014	REABILITAÇÃO DE ECOSISTEMAS	517.629,97		808.705,38	808.705,38		200.000,00	200.000,00	200.000,00		1.926.335,35
1015	REQUALIFICAÇÃO DE ÁREAS NATURAIS			10.000,00	10.000,00						10.000,00
1016	PLANO INTEGRADO DE ORDENAMENTO E GESTÃO DE ÁREAS CLASSIFICADAS			50.000,00	50.000,00						50.000,00
1017	INVESTIGAÇÃO E DESENVOLVIMENTO			15.000,00	15.000,00						15.000,00
1018	VALORIZAÇÃO TURÍSTICA E EDUCATIVA	847.336,39		2.921.580,93	2.921.580,93		350.000,00				4.118.917,32
<b>11</b>	<b>SERVIÇOS MUNICIPAIS</b>	<b>2.814.532,30</b>		<b>1.791.000,00</b>	<b>1.791.000,00</b>		<b>2.400.000,00</b>	<b>1.200.000,00</b>	<b>950.000,00</b>		<b>9.155.532,30</b>
1101	EDIFÍCIOS MUNICIPAIS	982.233,42		869.000,00	869.000,00		1.500.000,00	500.000,00	250.000,00		4.101.233,42
1102	EQUIPAMENTO BÁSICO	1.133.837,10		740.000,00	740.000,00		650.000,00	450.000,00	450.000,00		3.423.837,10
1103	MODERNIZAÇÃO ADMINISTRATIVA - INOVAÇÃO	698.461,78		182.000,00	182.000,00		250.000,00	250.000,00	250.000,00		1.630.461,78
	TOTAL GERAL ...	40.645.249,88		23.021.320,90	23.021.320,90		40.243.230,84	15.500.000,00	7.950.000,00		127.359.801,62









FUNCIONAL OBJ./PRG.	CÓDIGO/ANO/TIPO/NUM. DO PROJ. ACÇÃO			DESCRIÇÃO	CÓDIGO DA CLASSIFIC. ECONÓMICA	FORMA DE REALIZAÇÃO	FONTE DE FINANCIAMENTO			RESPON- SÁVEL	DATAS		REALIZADO		DESPESAS DE INVESTIMENTO (PREVISÃO)						TOTAL PREVISTO	
							AC	AA	FC		EX	INICIO	FIM	PAGAM. ATÉ 1-OUT-2017	PAGAM. PREV DE OUT-DEZ	ANO EM CURSO (FINANCIAMENTO)			ANOS SEGUINTE			
																TOTAL	DEFINIDO	NAO DEFIN	2019	2020		2021
A TRANSPORTAR ...													6760724,72		6.027.735,57	6.027.735,57			2300000,00	1300000,00		25484776,69
050302	04	2015	I 18	UOPG de Tipo 4 - Áreas Urbanas a Reconverter	0204/07011501	EMPREITADA				CM	2015/01/01	2018/12/31	0			1.000,00	1.000,00					1.000,00
050302	05	2015	I 19	UOPG de Tipo 5 - Zonas Ambientalmente Degradadas	0204/07011501	EMPREITADA				CM	2015/01/01	2018/12/31	0			1.000,00	1.000,00					1.000,00
050302	06	2015	I 20	UOPG de Tipo 6 - Centralidades	0204/07011501	EMPREITADA				CM	2015/01/01	2018/12/31	0			1.000,00	1.000,00					1.000,00
050302	07	2015	I 21	UOPG de Tipo 7 - Áreas de Equipamentos	0204/07011501	EMPREITADA				CM	2015/01/01	2018/12/31	0			1.000,00	1.000,00					1.000,00
<b>050304</b>				<b>REGENERAÇÃO / REABILITAÇÃO URBANA</b>												<b>2131987,40</b>	<b>3.229.038,70</b>	<b>3.229.038,70</b>	<b>19175000,00</b>	<b>5450000,00</b>	<b>150.000,00</b>	<b>30136026,10</b>
<b>05030401</b>				<b>REGENERAÇÃO / REABILITAÇÃO URBANA</b>												<b>30.750,00</b>	<b>3.000,00</b>	<b>3.000,00</b>				<b>33.750,00</b>
05030401	01	2014	I 19	Operação Reabilitação Sistemática (ORU) Área Reabilitação Urbana (ARU) Centro Histórico V.C.	0204/07011501	OUTRA				CM	2014/01/01	2018/12/31				30.750,00	1.000,00	1.000,00				31.750,00
05030401	02	2014	I 22	Reabilitar Para Arrendar (IHRU)	0204/07012023	EMPREITADA				CM	2014/01/01	2018/12/31				1.000,00	1.000,00					1.000,00
05030401	03	2014	I 23	Plano Ordenamento e Regeneração da Costeira Alvarães	0204/07011501	OUTRA				CM	2014/01/01	2018/12/31				1.000,00	1.000,00					1.000,00
<b>05030402</b>				<b>ARU - DARQUE</b>												<b>567.840,37</b>	<b>1.142.617,10</b>	<b>1.142.617,10</b>	<b>2100000,00</b>	<b>2200000,00</b>	<b>100.000,00</b>	<b>6110457,47</b>
05030402	01	2016	I 10	Requalificação do Espaço Público Centro Histórico de Darque	0205/07030301	EMPREITADA	85.0			CM	2016/01/02	2021/12/31	0	165.532,78		829.201,93	829.201,93	100.000,00	150.000,00	100.000,00		1344734,71
05030402	02	2016	I 11	Requalificação do Espaço Público Quinta da Bouça	0205/07030301	EMPREITADA	85.0			CM	2016/01/02	2020/12/31	0	10.774,80		75.000,00	75.000,00	1000000,00	1700000,00			2785774,80
05030402	03	2016	I 12	Requalificação do Espaço Público da Areia	0205/07030301	EMPREITADA	85.0			CM	2016/01/02	2018/12/31	0	31.749,12		126.141,33	126.141,33					157.890,45
05030402	04	2016	I 13	Requalificação do Espaço Público da Zona Sul Quinta do Sequeiro	0205/07030301	EMPREITADA				CM	2016/01/02	2019/12/31	0			1.000,00	1.000,00	150.000,00				151.000,00
05030402	05	2016	I 14	Casa Criativa (Roteiros Criativos 24x24)	0205/07010307	EMPREITADA				CM	2016/01/02	2019/12/31	0			1.000,00	1.000,00	100.000,00				101.000,00
05030402	06	2016	I 15	Requalificação da Frente Ribeirinha de Darque Nascente	0205/07030301	EMPREITADA				CM	2016/01/02	2020/12/31	0	42.500,00		1.000,00	1.000,00	200.000,00	200.000,00			443.500,00
05030402	01	2017	I 7	Arruamento Envolvente ao Cemiterio de Darque	0205/07030301	EMPREITADA				CM	2017/01/02	2018/12/31		317.283,67		107.273,84	107.273,84					424.557,51
05030402	03	2016	I 5	Interface Rodoferroviário de Darque - (PMUS)	0205/07030301	EMPREITADA	85.0			CM	2016/01/02	2019/12/31	0			1.000,00	1.000,00	400.000,00				401.000,00
05030402	04	2018	I 10	Rua da Seca	0205/07030301	EMPREITADA				cm	2018/01/01	2020/12/31				1.000,00	1.000,00	150.000,00	150.000,00			301.000,00
<b>05030403</b>				<b>ARU - CIDADE POENTE</b>												<b>469.147,53</b>	<b>134.500,00</b>	<b>134.500,00</b>	<b>1500000,00</b>			<b>2103647,53</b>
05030403	01	2016	I 16	Requalificação Jardim Adjacente à Rua Senhor do Socorro	0205/07030305	EMPREITADA				CM	2016/01/02	2018/12/31	0			1.000,00	1.000,00					1.000,00
05030403	03	2016	I 18	Requalificação da rua Sport Club Vianense	0205/07030301	EMPREITADA	85.0			CM	2016/01/02	2018/12/31	0	469.147,53		95.000,00	95.000,00					564.147,53
05030403	04	2016	I 19	Requalificação do Espaço Público da Quinta de Monserrate	0205/07030301	EMPREITADA	85.0			CM	2016/01/02	2019/12/31	0			37.500,00	37.500,00	750.000,00				787.500,00
05030403	01	2018	I 11	Requalificação da Rua dos Sobreiros	0205/07030301	EMPREITADA				CM	2018/01/01	2018/12/31				1.000,00	1.000,00	750.000,00				751.000,00
<b>05030404</b>				<b>ARU - FRENTE RIBEIRINHA</b>												<b>260.836,54</b>	<b>812.991,68</b>	<b>812.991,68</b>	<b>4250000,00</b>	<b>350.000,00</b>		<b>5673828,22</b>
A TRANSPORTAR ...													7828462,62		7.311.852,67	7.311.852,67	12696316,40	4500000,00	1400000,00		33736631,69	

FUNCIONAL OBJ./PRG.	CÓDIGO/ANO/TIPO/NUM. DO PROJ. ACÇÃO			DESCRIÇÃO	CÓDIGO DA CLASSIFIC. ECONÓMICA	FORMA DE REALIZAÇÃO	FONTE DE FINANCIAMENTO			RESPON- SÁVEL	DATAS		REALIZADO		DESPESAS DE INVESTIMENTO (PREVISÃO)						TOTAL PREVISTO		
							AC	AA	FC		EX	INICIO	FIM	PAGAM. ATÉ 1-OUT-2017	PAGAM. PREV DE OUT-DEZ	ANO EM CURSO (FINANCIAMENTO)			ANOS SEGUINTE				
																TOTAL	DEFINIDO	NAO DEFIN	2019	2020		2021	OUTROS
A TRANSPORTAR ...													7828462,62		7.311.852,67	7.311.852,67			4500000,00	1400000,00		33736631,69	
05030404	01	2016	I 20	Ampliação do Centro de Monitorização e Interpretação do Parque da Cidade	0205/0701030199	EMPREITADA			85.0	CM	2016/01/02	2018/12/31	0			1.000,00	1.000,00					1.000,00	
05030404	02	2016	I 21	Requalificação da Frente Ribeirinha a Nascente da Ponte Eiffel	0205/07030301	EMPREITADA			85.0	CM	2016/01/02	2018/12/31	0			1.000,00	1.000,00					1.000,00	
05030404	04	2016	I 23	Reabilitação e Refuncionalização da Praça de Viana	0205/07030301	EMPREITADA			85.0	CM	2016/01/02	2019/12/31	0			785.000,00	785.000,00		3000000,00			3785000,00	
05030404	05	2016	I 24	Requalificação da Envoltente ao Campo da Agonia	0205/07030301	EMPREITADA			85.0	CM	2016/01/02	2018/12/31	0	165.520,78		20.991,68	20.991,68					186.512,46	
05030404	06	2016	I 25	Requalificação da Frente Ribeirinha Poente (PMUS)	0205/07030313	EMPREITADA			85.0	CM	2016/01/02	2019/12/31	0	95.315,76		1.000,00	1.000,00		400.000,00			496.315,76	
05030404	01	2017	I 12	Pedonalização do Largo Santa Catarina	0205/07030313				85.0	CM	2017/01/02	2019/12/31				1.000,00	1.000,00		300.000,00			301.000,00	
05030404	01	2018	I 12	Parque da Cidade - Valorização das Margens	0205/07030313				85.0	CM	2018/01/01	2019/12/31				1.000,00	1.000,00		400.000,00			401.000,00	
05030404	02	2018	I 13	Parque da Cidade - Qualificação Envoltente Praça de Viana	0205/07030313				85.0	CM	2018/01/01	2020/12/31				1.000,00	1.000,00		150.000,00	350.000,00		501.000,00	
05030404	03	2018	I 14	Parque da Cidade - Requalificação Equipamentos e Ecovias	0205/07030313				85.0	CM	2018/01/01	2018/12/31				1.000,00	1.000,00					1.000,00	
<b>05030405</b>				<b>ARU - CENTRO HISTÓRICO</b>										<b>429.388,12</b>		<b>875.929,92</b>	<b>875.929,92</b>		<b>6570000,00</b>	<b>1950000,00</b>	<b>50.000,00</b>	<b>9875318,04</b>	
05030405	03	2016	I 28	Reabilitação de Edifícios Públicos com Valor Patrimonial (Fachadas e Coberturas)	0205/0701030199	EMPREITADA			85.0	CM	2016/01/01	2020/12/31	0			100.000,00			500.000,00	250.000,00		850.000,00	
05030405	03	2016	I 28		0205/07010307																		
05030405	04	2016	I 29	Requalificação do Espaço Público - Rua Olivença e Largo Mestre Cesar	0205/07030301	EMPREITADA			85.0	CM	2016/01/02	2018/12/31	0	429.388,12		82.077,92	82.077,92					511.466,04	
05030405	05	2016	I 30	Construção de Mercado Municipal / Espaços Comerciais e Requalificação da Envoltente	0205/07010303	EMPREITADA			85.0	CM	2016/01/02	2020/12/31	0			100.000,00			2500000,00	1500000,00		4100000,00	
05030405	05	2016	I 30		0205/07011501																		
05030405	01	2017	I 5	Requalificação Envoltente do Jardim D. Fernando e Rua de Santiago	0205/07030301				85.0	CM	2017/01/02	2019/12/31				541.852,00	541.852,00		300.000,00			841.852,00	
05030405	01	2018	I 15	Rua Nova S. Bento	0205/07030301				85.0	CM	2018/01/01	2019/12/31				1.000,00	1.000,00		300.000,00			301.000,00	
05030405	02	2018	I 16	Pedonalização Rua dos Robins	0205/07030301				85.0	CM	2018/01/01	2019/12/31				1.000,00	1.000,00		290.000,00			291.000,00	
05030405	03	2018	I 17	Pedonalização Rua do Anjinho	0205/07030301				85.0	CM	2018/01/01	2019/12/31				1.000,00	1.000,00		130.000,00			131.000,00	
05030405	04	2018	I 18	Pedonalização Rua da Bandeira	0205/07030301				85.0	CM	2018/01/01	2019/12/31				1.000,00	1.000,00		300.000,00			301.000,00	
05030405	06	2018	I 19	Travessa Luís Jácome	0205/07030301				85.0	CM	2018/01/01	2019/12/31				1.000,00	1.000,00		300.000,00			301.000,00	
05030405	07	2018	I 20	Rua da Palha	0205/07030301				85.0	CM	2018/01/01	2019/12/31				1.000,00	1.000,00		300.000,00			301.000,00	
05030405	08	2018	I 21	Rua da Videira	0205/07030301				85.0	CM	2018/01/01	2019/12/31				1.000,00	1.000,00		250.000,00			251.000,00	
05030405	09	2018	I 22	Rua da Gramática	0205/07030301				85.0	CM	2018/01/01	2019/12/31				1.000,00	1.000,00		300.000,00			301.000,00	
05030405	10	2018	I 23	Rua S. António	0205/07030301				85.0	CM	2018/01/01	2019/12/31				1.000,00	1.000,00		250.000,00			251.000,00	
A TRANSPORTAR ...													8518687,28		8.957.774,27	8.957.774,27			22666316,40	6600000,00	1400000,00		48142777,95





FUNCIONAL OBJ./-PRG.	CÓDIGO/ANO/TIPO/NUM. DO PROJ. ACÇÃO			DESCRIÇÃO	CÓDIGO DA CLASSIFIC. ECONÓMICA	FORMA DE REALIZAÇÃO	FONTE DE FINANCIAMENTO			RESPO- SÁVEL	DATAS		REALIZADO		DESPESAS DE INVESTIMENTO (PREVISÃO)						TOTAL PREVISTO			
							AC	AA	FC		EX	INICIO	FIM	PAGAM. ATÉ 1-OUT-2017	PAGAM. PREV DE OUT-DEZ	ANO EM CURSO (FINANCIAMENTO)			ANOS SEGUINTE					
																TOTAL	DEFINIDO	NAO DEFIN	2019	2020		2021	OUTROS	
A TRANSPORTAR ...													11945446,21		10245474,27	10245474,27			9600000,00	3050000,00			65072236,88	
0601	03	2018	I 48	Laboratório de Conservação e Restauro	0203/07010413					CM	2018/01/01	2018/12/31			1.000,00	1.000,00		30.000,00				31.000,00		
<b>0602</b>				<b>PROTÓCOLOS DE COOPERAÇÃO I&amp;D</b>											<b>5.000,00</b>	<b>5.000,00</b>					<b>5.000,00</b>			
0602	01	2018	I 49	Protocolos de Cooperação I&D	0203/07010413					CM	2018/01/01	2018/12/31			5.000,00	5.000,00						5.000,00		
<b>07</b>				<b>PROTEÇÃO CIVIL</b>											<b>207.867,06</b>	<b>265.467,03</b>	<b>265.467,03</b>	<b>231.914,44</b>	<b>50.000,00</b>	<b>50.000,00</b>	<b>50.000,00</b>	<b>805.248,53</b>		
<b>0701</b>				<b>PROGRAMA MUNICIPAL DEFESA DA FLORESTA CONTRA INCÊNDIOS</b>											<b>182.084,95</b>	<b>40.000,00</b>	<b>40.000,00</b>	<b>50.000,00</b>	<b>50.000,00</b>	<b>50.000,00</b>	<b>50.000,00</b>	<b>372.084,95</b>		
0701	01	2015	I 26	Reabilitação da Rede Florestal Stª Luzia	0205/07010413	EMPREITADA				CM	2015/01/01	2021/12/31	1	182.084,95	40.000,00	40.000,00		50.000,00	50.000,00	50.000,00		372.084,95		
<b>0702</b>				<b>SERVIÇO MUNICIPAL DE PROTEÇÃO CIVIL</b>											<b>25.782,11</b>	<b>225.467,03</b>	<b>225.467,03</b>	<b>181.914,44</b>				<b>433.163,58</b>		
0702	01	2002	I 148	Material de transporte e combate a sinistros	0201/070205	OUTRA				CM	2010/01/02	2018/12/31			1.000,00	1.000,00						1.000,00		
0702	01	2008	I 19	Requalificação/Ampliação Quartel Bombeiros Municipais	0201/0701030199	EMPREITADA				CM	2008/01/02	2019/12/31			25.782,11	150.000,00	150.000,00		150.000,00				325.782,11	
0702	01	2018	I 50	Sistema de Gestão de Proteção Civil (TIC)				85.0		CM	2018/01/01	2019/12/31			74.467,03			31.914,44				106.381,47		
0702	01	2018	I 50		0201/070107												37.233,00							
0702	01	2018	I 50		0201/070108												37.234,03							
<b>08</b>				<b>DESENVOLVIMENTO ECONÓMICO ZONAS/PARQUES EMPRESARIAIS, INDUSTRIAIS E DE ATIVIDADES ECONÓMICAS</b>											<b>12032418,85</b>	<b>4.362.605,14</b>	<b>4.362.605,14</b>	<b>2700000,00</b>	<b>1250000,00</b>	<b>1100000,00</b>	<b>1100000,00</b>	<b>21445023,99</b>		
<b>0801</b>				<b>EMPRESARIAIS, INDUSTRIAIS E DE ATIVIDADES ECONÓMICAS</b>											<b>12011077,51</b>	<b>4.329.605,14</b>	<b>4.329.605,14</b>	<b>2550000,00</b>	<b>1250000,00</b>	<b>1100000,00</b>	<b>1100000,00</b>	<b>21240682,65</b>		
0801	04	2002	I 69	Parque Empresarial de Lanheses	0205/07010413	EMPREITADA		85.0		CM	2007/07/01	2019/12/31	1	3288707,09	2.121.583,98	2.121.583,98		150.000,00				5560291,07		
0801	06	2007	I 20	Requalificação Zona Industrial de Neiva	0205/07010413	EMPREITADA				CM	2010/01/02	2019/12/31	1	139.807,43	50.000,00	50.000,00		350.000,00				539.807,43		
0801	01	2009	I 5	Zona Industrial de Alvarães - 2ª fase	0205/07010413	EMPREITADA				CM	2009/01/02	2019/12/31	1	2316570,47	20.000,00	20.000,00		300.000,00				2636570,47		
0801	02	2010	I 27	Aquisição de Terrenos	0205/070101	OUTRA				CM	2010/01/02	2021/12/31		5798579,78	1.400.000,00	1.400.000,00		1000000,00	1000000,00	1000000,00		10198579,78		
0801	01	2014	I 32	Requalificação Rede Viária Acesso	0205/07030301	EMPREITADA				CM	2014/01/01	2018/12/31	0	227.783,74	1.000,00	1.000,00		1.000,00				228.783,74		
0801	07	2014	I 40	Construção/Requalificação Zonas / Parques Empresariais, Industriais e de Atividades Económicas	0205/07010413	EMPREITADA				CM	2014/01/01	2021/12/31	1	239.629,00	65.000,00	65.000,00		100.000,00	100.000,00	100.000,00		604.629,00		
0801	01	2017	I 8	Expansão da Zona de Atividades Economicas de Darque	0205/07010413	CM				CM	2017/01/02	2018/12/31			668.021,16	668.021,16						668.021,16		
0801	01	2018	I 51	ZI Neiva 1ª fase - Banco de Provas	0205/07010413	CM				CM	2018/01/01	2020/12/31			1.000,00	1.000,00		150.000,00	150.000,00			301.000,00		
0801	02	2018	I 52	Parque Empresarial Vila Fria	0205/07010413	CM				CM	2018/01/01	2019/12/31			1.000,00	1.000,00		200.000,00				201.000,00		
0801	03	2018	I 53	Parque Empresarial Cardielos	0205/07010413	CM				CM	2018/01/01	2019/12/31			1.000,00	1.000,00		150.000,00				151.000,00		
0801	04	2018	I 54	Parque Empresarial Vale do Neiva	0205/07010413	CM				CM	2018/01/01	2019/12/31			1.000,00	1.000,00		150.000,00				151.000,00		
<b>0802</b>				<b>DESENVOLVIMENTO E TECNOLOGIA</b>											<b>3.000,00</b>	<b>3.000,00</b>		<b>150.000,00</b>				<b>153.000,00</b>		
0802	01	2011	I 12	Centro Incubação e Empreendedorismo	0205/07010307	EMPREITADA				CM	2011/01/01	2019/12/31			1.000,00	1.000,00		50.000,00				51.000,00		
0802	01	2014	I 41	Centro Formação Artes Tradicionais	0205/07010307	EMPREITADA				CM	2014/01/01	2019/12/31	0		1.000,00	1.000,00		50.000,00				51.000,00		
A TRANSPORTAR ...													24164390,78		14848546,44	14848546,44			33143230,84	10900000,00	4200000,00			87256168,06











## **MAPA DE EMPRÉSTIMOS**



**CÂMARA MUNICIPAL  
VIANA DO CASTELO**

### 8.3.6.1 - Empréstimos (a)

Câmara Municipal de Viana do Castelo

(Designação da autarquia local)

Ano **2018**

(Unidade: euros)

Caracterização do empréstimo	Data da aprovação pela AM	Data da contratação do empréstimo	Prazo do contrato	Anos decorridos	Visto do TC		Finalidade do empréstimo (c)	Capital		Taxa de juro		Encargos do ano				Encargos do ano vencidos e não pagos	Dívida em 1 de Janeiro	Dívida em 31 de Dezembro	Observ
					Número de registo	data		Contratado	Utilizado	Inicial	Actual	Amortização	Juros	Total	Juros de mora				
<b>Curto prazo (b)</b>								2.600.000,00				2.600.000,00	25.000,00	2.625.000,00		0,00	0,00		
<b>Total curto prazo.....</b>								2.600.000,00				2.600.000,00	25.000,00	2.625.000,00		0,00	0,00		
<b>Médio e longo prazos (b)</b>																			
<b>Caixa Geral de Depósitos</b>																			
Habituação Social de Darque	00/09/29	01/09/13	25	17	1638	01/08/02	I (al.b, nº6,artº 24 - Lei 42/98)	854.590,44	841.107,93	Euribor6M+0,07%		39.182,26	0,00	39.182,26		352.640,33	313.458,07		
Intemperies	01/02/23	01/08/30	20	17				997.595,79	997.595,79	Euribor6M+0,375%		59.297,18	113,52	59.410,70		237.370,31	178.073,13		
<b>MillenniumBCP - Habituação Social Barrocelas</b>																			
	99/04/12	99/11/25	20	18	14392	99/12/23	I (al.c, nº6,artº 24 - Lei 42/98)	487.779,45	481.379,88	Euribor12M-0,02%		28.446,49	0,00	28.446,49		71.116,32	42.669,83		
<b>Banco Totta e Açores</b>																			
Empréstimo Obras Investimento	08/02/29	08/06/25	15	10	479	08/06/19	N	7.390.410,14	7.390.410,10	Euribor6M+0,175%		568.493,08	0,00	568.493,08		3.410.958,57	2.842.465,49		
Empréstimo Obras Investimento	15/02/06	15/03/02	15	1	513	15/06/08	N	4.980.448,55	4.976.875,57	Euribor6M+01,59%		368.597,58	0,00	368.597,58		4.695.990,52	4.327.392,94		
<b>Banco Bilbao Viscaya</b>																			
Empréstimo Investimento	06/05/08	06/07/07	12	12	973	06/07/18	N	1.049.653,50	1.049.653,50	Euribor6M+0,09%		104.965,45	0,00	104.965,45		104.965,45	0,00		
<b>BPI</b>																			
Habituação Social (24 Fogos) - Alvarães	98/09/06	98/10/16	25	19	39118	98/10/23	I (al.c, nº6,artº 24 - Lei 42/98)	974.750,85	955.272,79	Euribor6M		46.749,74	0,00	46.749,74		327.248,14	280.498,40		
Empréstimo Reabilitação Urbana e Investimento	09/12/28	10/02/26	15	8	676	10/08/03	N	8.000.000,00	6.781.222,65	Euribor6M+1,25%		521.632,50	40.137,88	561.770,38		4.173.060,00	3.651.427,50		
Empréstimo Investimento	16/06/24	16/08/09	12	1	1598	16/11/25	N	3.971.459,29	2.507.986,95	Euribor6M+0,875%		198.572,96	0,00			2.507.986,95	2.309.413,99		
<b>NOVO BANCO</b>																			
	06/04/07	06/05/12	12	12	972	06/07/27	N	1.049.653,50	1.049.653,00	Euribor6M+0,09%		52.482,65	23,62	52.506,27		52.482,65	0,00		
<b>Instituto Nacional de Habitação</b>																			
Habit. Social Sendim Baixo - Castelo Neiva	93/09/17	93/12/21	25	24			I (al.c, nº6,artº 24 - Lei 42/98)	286.753,92	286.753,92	0,69%		18.364,19	188,01	18.552,20		46.068,86	27.704,67		
Habit. Social Lugar do Meio - Areosa	93/09/17	93/12/21	25	23				840.963,28	840.963,28	0,70%		53.511,51	664,19	54.175,70		161.257,39	107.745,88		
<b>Crédito Agrícola</b>																			
Investimento Parques emp. Lanheses, Neiva e Alvarães	08/11/04	08/12/19	8	8	1545	08/12/23	N	7.000.000,00	6.999.994,00	Euribor6M+0,5%		907.999,38	2.714,89	910.714,27		907.999,39	0,01		
Empréstimo Investimento	17/03/03	17/03/06	12	1	901	17/06/22		1.663.282,56	906.672,16	Euribor6M+0,94%		0,00	4.824,96	4.824,96		906.672,16	906.672,16		
<b>PAEL</b>																			
	12/10/29	12/11/16	14	6	1639	13/01/29	N	2.903.595,68	2.809.410,20	IGCP+0,15%		202.727,42	43.643,96	246.371,38		1.824.547,46	1.621.820,04		
<b>Total médio e longo prazo .....</b>								42.450.936,96	38.874.951,72			3.171.022,39	92.311,03	3.064.760,46		19.780.364,50	16.609.342,11		
<b>Total ....</b>								45.050.936,96	38.874.951,72			5.771.022,39	117.311,03	5.689.760,46		19.780.364,50	16.609.342,11		

(a) As colunas serão preenchidas quando se justifique.

(b) A desagregar por empréstimos bancários, por obrigações, outros empréstimos e por entidade.

(c) Utilizar (I), se estiver isento do limite de endividamento, indicando a legislação aplicável, e (N), no caso contrário.

Órgão executivo  
Em \_\_\_\_\_ de \_\_\_\_\_ de 20 \_\_\_\_\_

Órgão deliberativo  
Em \_\_\_\_\_ de \_\_\_\_\_ de 20 \_\_\_\_\_

## **MAPA DAS ENTIDADES PARTICIPADAS**



**CÂMARA MUNICIPAL  
VIANA DO CASTELO**

## Entidades Participadas

DESIGNAÇÃO	NIF	Capital próprio	Participação capital Social		Quota
			Valor	%	
ASSOC. MUNICIPIOS PORTUGUESES	501627413	2.004.164,94 €			5 931,01
COMUNIDADE INTERMUNICIPAL MINHO E LIMA	508754496	1.443.922,15 €	104.412,13 €	10,00 €	41.820,00 €
ASSOCIAÇÃO MUN.CENTRO HISTORICO	502131047	102.373,08 €			823,02 €
REDE PORT. CIDADES SAUDAVEIS	504941569	147.498,13 €			-
TURISMO PORTO E NORTE	508905435	6.583.126,27 €			1.500,00 €
RESULIMA	503694398	5.874.474,00 €	330.000,00 €	13,20%	-
ASSOC. MUNIC. PORT. VINHO	508038430	34.497,34 €			1.600,00 €
EIXO ATLANTICO NOR. PENINSULAR	503990698	1.589.353,46 €			13.000,00 €
AGUAS DO NORTE, SA	509436595	281.372.940,55 €	1.343.775,00 €	0,94%	-
VIANAPOLIS	505042703	35.600.228,04 €	6.000.000,00 €	40%	-
POLIS LITORAL NORTE	508829569	44.616.773,57 €	3.204.546,61 €	20,80%	-
FUNDAÇÃO DE SERRALVES	502266643	67.978.933,19 €	100.000,00 €		-
SERVIÇOS MUN. SANEAMENTO BASICO V.C.	680012907	16.763.860,36 €	5.050.087,63 €	100%	-
FUNDO DE APOIO MUNICIPAL	513319182	650.000.000,00 €	2.260.429,02 €	0,35%	

**Nota:** Do Valor da Participação da Câmara no Fundo de Apoio Municipal (FAM) foi realizado até 30/11 o valor de € 807.295,00.

## MAPAS PESSOAL



**CÂMARA MUNICIPAL  
VIANA DO CASTELO**



**Município de Viana do Castelo**  
**Resumo Mapa de Pessoal**

<b>Mapa Resumo dos postos de trabalho por cargo/carreira/categoria</b>		
Cargo/carreira/categoria	n.º Total de postos de trabalho	n.º Postos ocupados
Dirigente Intermédio de I Grau - Diretor de departamento	4	4
Dirigente Intermédio de II Grau - Chefe de Divisão	14	14
Dirigente Intermédio de III Grau	1	1

	CTTI	CTTC	CTTI	CTTC
Técnico superior	162	18	131	0
Chefe de Serviços Administração Escolar	2	0	1	0
Coordenador técnico (Chefe de Secção)	22	0	17	0
Coordenador técnico (Tesoureiro)	1	0	1	0
Assistente técnico	245	4	194	0
Fiscal Municipal	10	0	9	0
Encarregado geral operacional	0	0	0	0
Encarregado operacional	16	0	14	0
Encarregado Pessoal Auxiliar (Subsistente)	0	0	0	0
Encarregado Pessoal Auxiliar Ação Educativa	2	0	2	0
Assistente operacional	624	33	518	0
Especialista de informática	5	2	5	0
Técnico Informática	4	0	4	0
Bombeiros	82	0	66	0
<b>TOTAL</b>	<b>1175</b>	<b>57</b>	<b>962</b>	<b>0</b>

Secção de Administração de Pessoal

Município de Viana do Castelo  
Resumo Mapa de Pessoal

Percentagem de colaboradores por Carreira (C.T.T.I.)

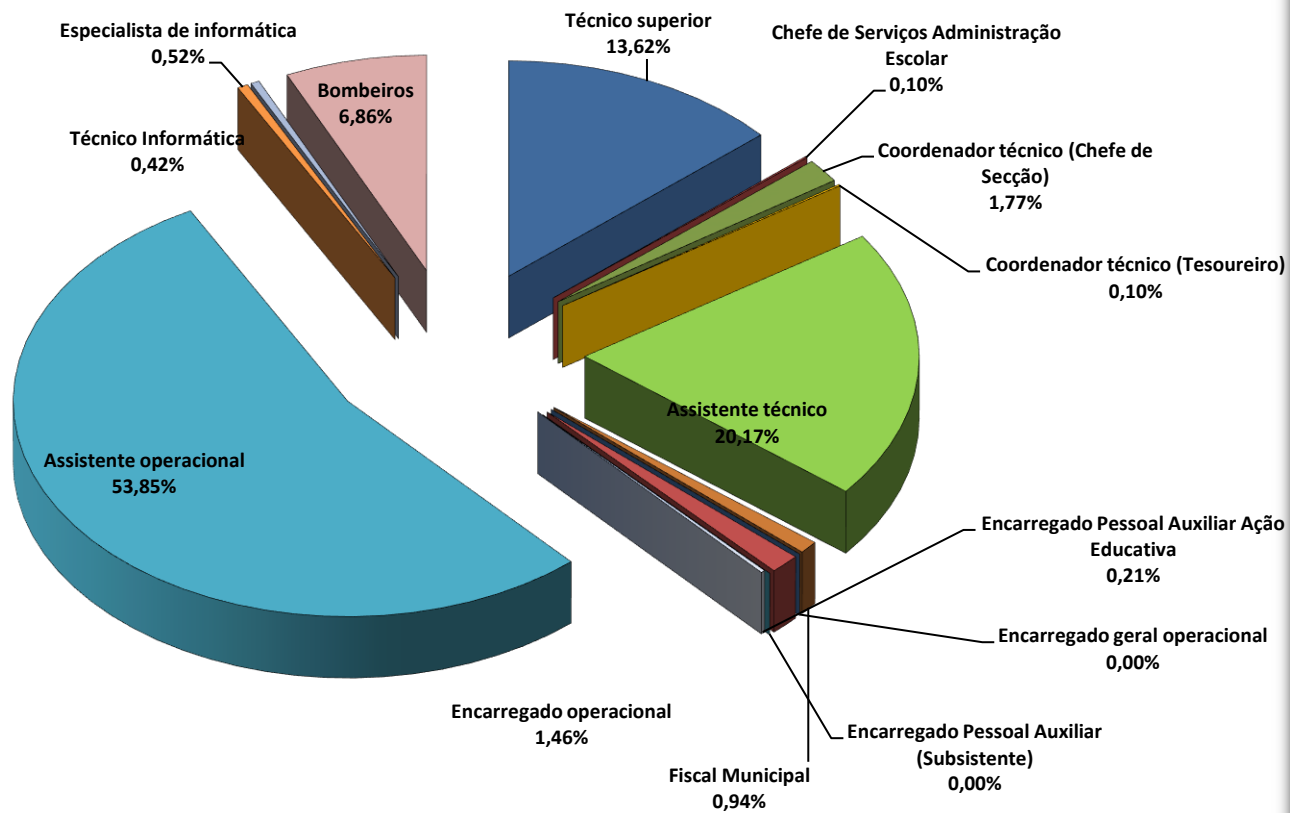

Secção de Administração de Pessoal

## MAPA DE PESSOAL (inclui pessoal não docente transferido ao abrigo do contrato de execução entre Município de Viana do Castelo e Ministério da Educação)

CARRERA (ÁREA DE FORMAÇÃO ACADÉMICA OU PROFISSIONAL)	CATEGORIA	CATEGORIA ANTERIOR	Trabalhadores com Contrato de Trabalho por Tempo Indeterminado na Função Pública						Trabalhadores com Contrato a Termo Resolutivo na Função Pública						
			Lugares Ocupados por Contrato de Trabalho por Tempo Indeterminado	Lugares a Ocupar por Contrato de Trabalho por Tempo Indeterminado	Lugares a Criar	Lugares a Extinguir	Lugares com Procedimento Concursal em Curso	Lugares ocupados por Mobilidade Interna	Total de Lugares	Lugares ocupados por Contrato de Trabalho a Termo Resolutivo	Lugares a Ocupar por Contrato de Trabalho a Termo Resolutivo	Lugares a criar	Lugares a Extinguir	Total de Lugares	
PESSOAL DIRIGENTE		Diretor de Departamento	4	0	0	0	0	0	4	0	0	0	0	0	0
		Chefe de Divisão	14	0	0	0	0	0	14	0	0	0	0	0	0
		Dirigente Intermédio III Grau	1	0	0	0	0	0	1	0	0	0	0	0	0
TÉCNICO SUPERIOR	TÉCNICO SUPERIOR	Arquiteto	14	1	2	0	0	0	15	0	1	0	0	1	
		Arquiteto	1	0	0	0	0	0	1	0	0	0	0	0	
		Arquiteto Paisagista	0	1	0	0	0	0	1	0	0	0	0	0	
		Conservador (Museus)	1	0	0	0	0	0	1	0	0	0	0	0	
		Diretor Técnico Teatro Municipal Sa de Miranda	1	0	0	0	0	0	1	0	0	0	0	0	
		Docente de Atividade Física e Desportiva	0	0	0	0	0	0	0	0	0	0	0	0	
		Docente de Biologia	0	1	0	0	0	0	1	0	0	0	0	0	
		Docente de Ciências Experimentais	0	0	0	0	0	0	0	0	0	0	0	0	
		Docente de Expressão Plástica	0	0	0	0	0	0	0	0	0	0	0	0	
		Docente de Inglês	0	0	0	0	0	0	0	0	0	0	0	0	
		Docente de T.I.C.	0	0	0	0	0	0	0	0	0	0	0	0	
		Engenheiro	11	1	0	0	0	0	12	0	2	0	0	2	
		Engenheiro (Agrário)	1	1	0	0	0	0	2	0	0	0	0	0	
		Engenheiro (Ambiente)	1	0	0	0	0	0	1	0	0	0	0	0	
		Engenheiro (Biológico)	1	0	0	0	0	0	1	0	0	0	0	0	
		Engenheiro (Civil)	8	0	1	0	0	0	8	0	0	0	0	0	
		Engenheiro (Eletrotécnico)	3	1	0	0	0	0	4	0	0	0	0	0	
		Engenheiro (Florestal)	2	1	0	0	0	0	3	0	0	0	0	0	
		Engenheiro (Mecânico)	0	0	0	0	0	0	0	0	0	0	0	0	
		Médico Veterinário	1	0	0	0	0	0	1	0	0	0	0	0	
		Técnico Superior	29	2	1	0	0	2	31	0	2	0	0	2	
		Téc.Sup. Arqueologia	2	0	0	0	0	0	2	0	0	0	0	0	
		Téc.Sup. Arquivo	3	2	1	0	0	0	5	0	0	0	0	0	
		Téc.Sup. Computação Gráfica, Planeamento e SIG	0	0	1	0	0	0	0	0	0	0	0	0	
		Téc. Sup. Biblioteca e Documentação	3	2	0	0	0	0	5	0	0	0	0	0	
		Téc. Sup. Biologia Aplicada	0	1	0	0	0	0	1	0	0	0	0	0	
		Téc. Sup. Chefe Frente de Casa	1	0	0	0	0	0	1	0	0	0	0	0	
		Téc. Sup. Ciências Administrativas	0	1	0	0	0	0	1	0	0	0	0	0	
		Técnico Sup. Cine-Vídeo	0	1	0	0	0	0	1	0	0	0	0	0	
		Téc Sup. Contabilidade e Administração	0	2	0	0	0	2	2	0	0	0	0	0	
		Téc.Sup. Comunicação	2	1	0	0	0	0	3	0	0	0	0	0	
		Téc.Sup. Conservação e Restauro	0	0	2	0	0	0	0	0	0	0	0	0	
		Téc.Sup. Cultura	5	0	0	0	0	0	5	0	0	0	0	0	
		Téc.Sup. Design	2	0	0	0	0	0	2	0	0	0	0	0	
		Téc. Sup. Design Ambientais	1	0	0	0	0	0	1	0	0	0	0	0	
		Téc. Sup. Design Paisagístico	1	0	0	0	0	0	1	0	0	0	0	0	
		Téc. Sup. Desporto (Inteiro)	1	3	0	0	0	0	4	0	3	0	0	3	
		Téc. Sup. Direito	6	1	0	0	0	0	7	0	2	0	0	2	
		Téc. Sup. Economia ou Finanças	2	0	0	0	0	0	2	0	0	0	0	0	
		Téc. Sup. Educação	4	1	0	0	0	1	5	0	0	0	0	0	
		Téc. Sup. Educação Social	0	0	1	0	0	0	0	0	0	0	0	0	
		Téc. Sup. Enfermagem	1	0	0	0	0	0	1	0	0	0	0	0	
		Téc. Sup. Engenharia Geográfica	1	0	0	0	0	1	1	0	0	0	0	0	
		Téc. Sup. Etnografia	0	0	0	0	0	0	0	0	1	0	0	1	
		Téc. Sup. Geografia	1	0	0	0	0	0	1	0	0	0	0	0	
Téc. Sup. Higiene e Segurança	0	1	0	0	0	0	1	0	0	0	0	0			
Téc. Sup. História	1	1	0	0	0	0	2	0	0	0	0	0			
Téc. Sup. Jornalismo	1	0	0	0	0	0	1	0	0	0	0	0			
Téc. Sup. Nutrição	1	0	0	0	0	0	1	0	0	0	0	0			
Téc. Superior Organização e Gestão	5	2	0	0	0	0	7	0	2	0	0	2			
Téc. Sup. (Psicólogo)	2	0	0	0	0	0	2	0	0	0	0	0			
Téc. Sup. Recursos Humanos	1	0	0	0	0	0	1	0	0	0	0	0			
Téc. Sup. Relações Internacionais	1	0	0	0	0	0	1	0	0	0	0	0			
Téc. Sup. Relações Públicas	2	0	0	0	0	0	2	0	2	0	0	2			
Téc. Sup. Serviço Social	6	1	0	0	0	0	7	0	1	0	0	1			
Téc. Sup. Turismo	1	1	0	0	0	0	2	0	2	0	0	2			
Téc. Sup. Tradutor	0	1	0	0	0	0	1	0	0	0	0	0			

## MAPA DE PESSOAL (inclui pessoal não docente transferido ao abrigo do contrato de execução entre Município de Viana do Castelo e Ministério da Educação)

CARRERA (ÁREA DE FORMAÇÃO ACADÉMICA OU PROFISSIONAL)	CATEGORIA	CATEGORIA ANTERIOR	Trabalhadores com Contrato de Trabalho por Tempo Indeterminado na Função Pública							Trabalhadores com Contrato a Termo Resolutivo na Função Pública				
			Lugares Ocupados por Contrato de Trabalho por Tempo Indeterminado	Lugares a Ocupar por Contrato de Trabalho por Tempo Indeterminado	Lugares a Criar	Lugares a Extinguir	Lugares com Procedimento Concursal em Curso	Lugares Ocupados por Mobilidade Interna	Total de Lugares	Lugares Ocupados por Contrato a Termo Resolutivo	Lugares a Ocupar por Contrato de Trabalho a Termo Resolutivo	Lugares a criar	Lugares a Extinguir	Total de Lugares
	SUBSISTENTE	Chefe de Serviços Administração Escolar	1	1	0	0	0	0	2	0	0	0	0	0
ASSISTENTE TÉCNICO	COORDENADOR TÉCNICO	Coordenador Técnico (Chefe de Secção)	17	5	0	0	0	0	22	0	0	0	0	0
		Coordenador Técnico (Tesoureiro)	1	0	0	0	0	0	1	0	0	0	0	0
	ASSISTENTE TÉCNICO	Aferidor de Pesos e Medidas	0	1	0	0	0	0	1	0	0	0	0	0
		Assistente de Ação Educativa	18	1	0	0	0	0	19	0	0	0	0	0
		Assistente Administrativo	77	6	0	0	0	0	83	0	1	0	0	1
		Assistente Administração Escolar	28	3	0	0	0	0	31	0	0	0	0	0
		Assistente de Arqueólogo	1	1	0	0	0	0	2	0	0	0	0	0
		Assistente de Automação e Controlo	0	2	0	0	0	0	2	0	0	0	0	0
		AVAC	0	3	0	0	0	0	3	0	0	0	0	0
		Conselheiro de Consumo	1	0	0	0	0	0	1	0	0	0	0	0
		Desenhador	9	1	0	0	0	0	10	0	0	0	0	0
		Desenhador de Arqueologia	1	0	0	0	0	0	1	0	1	0	0	1
		Guia Intérprete	1	0	0	0	0	0	1	0	0	0	0	0
		Iluminador de Cena	1	0	2	0	0	0	1	0	1	0	0	1
		Medidor Orçamentista	1	0	0	0	0	0	1	0	0	0	0	0
		Solicitador	1	0	0	0	0	0	1	0	0	0	0	0
		Técnico de Palco	1	0	2	0	0	0	1	0	0	0	0	0
		Técnico Profissional	20	9	0	0	0	0	4	29	0	0	0	0
		Téc.Prof. de Animação Cultural	1	3	0	0	0	0	4	0	0	0	0	0
		Téc.Prof. Animação Desportiva	2	0	0	0	0	0	2	0	0	0	0	0
		Téc.Prof. Biblioteca e Docum.	11	7	0	0	0	0	18	0	0	0	0	0
		Téc.Prof. de Arquivo	6	1	1	0	0	0	7	0	0	0	0	0
		Téc.Prof. de Construção Civil	2	1	0	0	0	0	3	0	0	0	0	0
		Téc.Prof. de Gestão Ambiente	1	0	0	0	0	0	1	0	0	0	0	0
		Téc.Prof. de Higiene e Segurança	2	0	0	0	0	0	2	0	0	0	0	0
		Téc.Prof. de Museografia	1	6	0	0	0	0	7	0	0	0	0	0
		Téc.Prof. de Pintura Decorativa	1	0	0	0	0	0	1	0	0	0	0	0
		Técnico de Som	1	0	2	0	0	0	1	0	1	0	0	1
		Téc.Prof. de Telecomunicações	4	4	0	0	0	0	8	0	0	0	0	0
	Tesoureiro	1	1	0	0	0	0	2	0	0	0	0	0	
Topógrafo	1	1	0	0	0	0	2	0	0	0	0	0		
NÃO REVISTA		Fiscal Municipal	9	1	0	0	0	0	10	0	0	0	0	

## MAPA DE PESSOAL (inclui pessoal não docente transferido ao abrigo do contrato de execução entre Município de Viana do Castelo e Ministério da Educação)

CARRERA (ÁREA DE FORMAÇÃO ACADÉMICA OU PROFISSIONAL)	CATEGORIA	CATEGORIA ANTERIOR	Trabalhadores com Contrato de Trabalho por Tempo Indeterminado na Função Pública							Trabalhadores com Contrato a Termo Resolutivo na Função Pública					
			Lugares Ocupados por Contrato de Trabalho por Tempo Indeterminado	Lugares a Ocupar por Contrato de Trabalho por Tempo Indeterminado	Lugares a Criar	Lugares a Extinguir	Lugares com Procedimento Concursal em Curso	Lugares Ocupados por Mobilidade Interna	Total de Lugares	Lugares Ocupados por Contrato de Trabalho a Termo Resolutivo	Lugares a Ocupar por Contrato de Trabalho a Termo Resolutivo	Lugares a Criar	Lugares a Extinguir	Total de Lugares	
			ENCARREGADO GERAL	ENCARREGADOS (Pessoal Operário + Semi-Qualificado)	0	0	1	0	0	0	0	0	0	0	0
ENCARREGADO OPERACIONAL	ENCARREGADO DE PESSOAL AUXILIAR	14	2	1	0	0	1	16	0	0	0	0	0	0	
ASSISTENTE OPERACIONAL	ASSISTENTE OPERACIONAL	ENCARREGADO DE PESSOAL AUXILIAR DE AÇÃO EDUCATIVA	0	0	0	0	0	0	0	0	0	0	0	0	0
		Auxiliar Administrativo	2	0	0	0	0	0	2	0	0	0	0	0	0
		Auxiliar Ação Educativa (Tempo Inteiro)	30	24	0	0	0	1	54	0	1	0	0	1	1
		Auxiliar de Serviços Gerais	229	5	14	0	0	0	234	0	7	0	0	7	7
		Auxiliar Técnico	20	15	0	0	0	0	35	0	0	0	0	0	0
		Auxiliar Técnico AVAC	3	0	0	0	0	0	3	0	0	0	0	0	0
		Bilheteiro	0	0	0	0	0	0	0	0	0	0	0	0	0
		Bordadeira	1	1	0	0	0	0	2	0	0	0	0	0	0
		Calceteiro	1	0	0	0	0	0	1	0	0	0	0	0	0
		Canalizador	4	4	0	0	0	0	8	0	0	0	0	0	0
		Canalizador	4	1	0	0	0	0	5	0	0	0	0	0	0
		Cantoneiro (Vias Municipais)	4	1	0	0	0	0	5	0	0	0	0	0	0
		Cantoneiro (Vias Municipais)	15	8	0	0	0	0	23	0	2	0	0	2	2
		Carpinteiro de Limpos	10	2	0	0	0	0	12	0	2	0	0	2	2
		Condutor de Cilindros	0	0	0	0	0	0	0	0	0	0	0	0	0
		Condutor de Máquinas Pesadas	3	4	0	0	0	0	7	0	0	0	0	0	0
		Costureira	1	0	0	0	0	0	1	0	0	0	0	0	0
		Coveiro	4	0	2	0	0	0	4	0	1	0	0	1	1
		Cozinheiro	81	1	0	0	0	0	82	0	2	0	0	2	2
		Eletricista	7	0	0	0	0	0	7	0	1	0	0	1	1
		Eletricista de Automóveis	1	0	0	0	0	0	1	0	0	0	0	0	0
		Fiel de Armazém	3	3	0	0	0	0	6	0	0	0	0	0	0
		Guarda Noturno	3	0	0	0	0	0	3	0	0	0	0	0	0
		Jardineiro	38	5	0	0	0	0	43	0	5	0	0	5	5
		Lavador/ Lubrificador de Viaturas	0	1	0	0	0	0	1	0	0	0	0	0	0
		Maquinista Teatral	1	1	0	0	0	0	2	0	1	0	0	1	1
		Mecânico	3	2	0	0	0	0	5	0	0	0	0	0	0
		Motorista de Ligeiros	0	0	0	0	0	0	0	0	0	0	0	0	0
		Motorista de Pesados	0	3	2	0	0	0	3	0	0	0	0	0	0
		Motorista de Pesados	5	6	0	0	0	0	11	0	0	0	0	0	0
		Motorista Transportes Coletivos	4	1	0	0	0	0	5	0	2	0	0	2	2
		Nadador-Salvador	0	0	0	0	0	0	0	0	2	0	0	2	2
		Operador de Reprografia	2	0	0	0	0	0	2	0	0	0	0	0	0
Pedreiro	7	1	0	0	0	0	8	0	1	0	0	1	1		
Pintor	11	5	0	0	0	0	16	0	2	0	0	2	2		
Praticante de Topógrafo	1	1	0	0	0	0	2	0	0	0	0	0	0		
Sapadores Florestais	0	5	0	0	0	0	5	0	0	0	0	0	0		
Serralheiro Civil	11	2	0	0	0	0	13	0	2	0	0	2	2		
Tecedeira	1	0	0	0	0	0	1	0	0	0	0	0	0		
Telefonista	3	0	0	0	0	0	3	0	0	0	0	0	0		
Tratorista	0	2	0	0	0	0	2	0	0	0	0	0	0		
Trocha	11	3	0	0	0	0	14	0	2	0	0	2	2		
BOMBEIROS	COMANDO	Comando	1	1	0	0	0	2	0	0	0	0	0	0	
	CHEFE E SUBCHEFE	Bombeiros - Chefes	5	5	0	0	0	10	0	0	0	0	0	0	
	BOMBEIRO	Bombeiros	60	10	0	0	0	70	0	0	0	0	0	0	
INFORMÁTICA	ESPECIALISTA	Especialista de Informática	3	0	0	0	0	3	0	2	0	0	2	2	
		Especialista de Informática	2	0	0	0	0	2	0	0	0	0	0	0	
		TÉCNICO	Técnico de Informática	4	0	0	0	0	4	0	0	0	0	0	0
<b>TOTAL</b>															
Trabalhadores com Contrato de Trabalho por Tempo Indeterminado na Função Pública							Trabalhadores com Contrato de Trabalho a Termo Resolutivo na Função Pública								
Lugares Ocupados por Contrato de Trabalho por Tempo Indeterminado	Lugares a Ocupar por Contrato de Trabalho por Tempo Indeterminado	Lugares a Criar	Lugares a Extinguir	Lugares com Procedimento Concursal em Curso	Lugares Ocupados por Mobilidade Interna	Total de Lugares	Lugares Ocupados por Contrato de Trabalho a Termo Resolutivo	Lugares a Ocupar por Contrato de Trabalho a Termo Resolutivo	Lugares a Criar	Lugares a Extinguir	Total de Lugares				
962	213	36	0	0	14	1175	0	57	0	0	57				

**MAPA DE PESSOAL (inclui pessoal não docente transferido ao abrigo do contrato de execução entre Município de Viana do Castelo e Ministério da Educação)**

CARRERA (ÁREA DE FORMAÇÃO ACADÉMICA OU PROFISSIONAL)	CATEGORIA	CATEGORIA ANTERIOR	Trabalhadores com Contrato de Trabalho por Tempo Indeterminado na Função Pública								Trabalhadores com Contrato a Termo Resolutivo na Função Pública				
			Lugares Ocupados por Contrato de Trabalho por Tempo Indeterminado	Lugares a Ocupar por Contrato de Trabalho por Tempo Indeterminado	Lugares a Citar	Lugares a Extinguir	Lugares com Procedimento Concursal em Curso	Lugares Ocupados por Mobilidade Interna	Total de Lugares	Lugares Ocupados por Contrato a Termo Resolutivo	Lugares a Ocupar por Contrato de Trabalho a Termo Resolutivo	Lugares a criar	Lugares a Extinguir	Total de Lugares	

CATEGORIA	TOTAL
Dirigente	19
Técnico Superior	131
Coordenador Técnico	18
Assistente Técnico	194
Chefe Serviços Administração Escolar	1
Fiscal	9
Encarregado Operacional	16
Assistente Operacional	518
Bombeiro Municipal	66
Especialista Informática	5
Técnico Informática	4
<b>TOTAL</b>	<b>962</b>

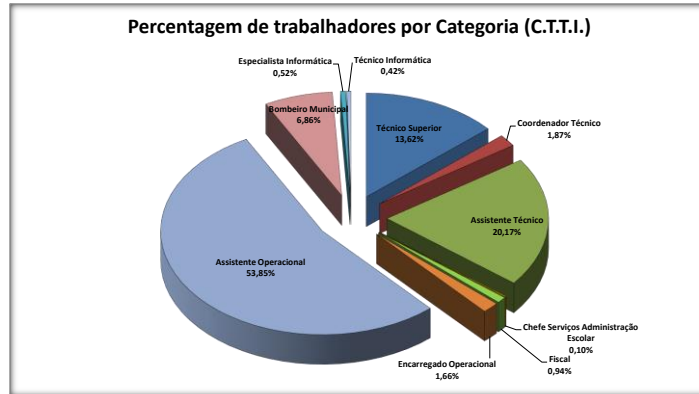

Atribuições, Competências, Atividades	Área de Formação Académica e/ou Profissional	C.T.T.I./C.S.							C.T.T.C.					Carreira Atual	Categoria Atual	
		Preenchidos	Vagos	A Criar	A Extinguir	Lugares com Proceid.	Mobilidade Interna	Total	Preenchidos	Vagos	A Criar	A Extinguir	Total			Observações
<b>Pessoal Dirigente</b> -Constante no art.4.º do Decreto-Lei 93/2004 de 20 de Abril, alterado pelo Decreto-Lei 104/2006 de 07/06 e o aplicável constante da estrutura orgânica dos serviços da Câmara Municipal, publicada Diário da República, n.º 70 de 9 Abril de 2008.	Licenciatura Adequada	4	0	0	0	0	0	4								
		14	0	0	0	0	0	14								
		1	0	0	0	0	0	1								
<b>Arquiteto</b> - Conceção e projeção de conjuntos urbanos, edificação, obras públicas e objetos, prestando a devida assistência técnica e orientação no decurso da respetiva execução; elaboração de informações relativas a processos na área da respetiva especialidade, incluindo o planeamento urbanístico, bem como sobre a qualidade e adequação de projetos para licenciamento de obras de construção civil ou de operações urbanísticas; colaboração na organização de processos de candidatura a financiamentos comunitários, da administração central ou outros;colaboração na definição das propostas de estratégia, de metodologia e de desenvolvimento para as intervenções urbanísticas e arquitetónicas; coordenação e fiscalização na execução de obras.Articula as suas atividades com outros profissionais, nomeadamente nas áreas do planeamento do território, arquitetura paisagista, reabilitação social e urbana e engenharia.	Licenciatura Arquitetura - Inscrição na Ordem dos Arquitetos	14	1	2	0	0	0	15	0	1	0	0	1			
<b>Arquiteto</b> - Projetos de arquitetura para edifícios, novos ou a reabilitar e espaço público; Acompanhamento da execução de obras; Planos, loteamentos e estudos urbanísticos no âmbito do ordenamento do território; Apreciação de projetos de arquitetura no âmbito do licenciamento de operações urbanísticas; Instrução de processos de licenciamento de obras; Emissão de pareceres no âmbito da sua área disciplinar; Participação em comissões de vistoria; Colaboração na instrução de processos de candidatura a financiamentos estatais e/ou comunitários; Apoiar outros setores do Município em áreas da sua competência; Executar as tarefas ligadas ao seu campo disciplinar que lhe forem solicitadas pela Câmara Municipal. Coordenar equipas envolvidas em trabalhos da sua responsabilidade; Colaborar no trabalho de levantamento, reabilitação e requalificação dos imóveis situados na área do Centro Histórico de Viana do Castelo; Executar ou colaborar na execução de planos e estudos para o Centro Histórico de Viana do Castelo, incluindo o espaço público e o mobiliário urbano; Assegurar o acompanhamento técnico das respetivas obras; Colaborar nas áreas do planeamento e da gestão urbanística do Centro Histórico de Viana do Castelo através da apreciação e emissão de pareceres sobre processos de obras e loteamentos e a prestação de esclarecimentos aos interessados e aos técnicos;	Licenciatura Arquitetura - Inscrição na Ordem dos Arquitetos	1	0	0	0	0	0	1	0	0	0	0	0			
<b>Arquiteto Paisagista</b> - Estudar e planear o território e a paisagem, ordenando os diversos elementos de modo a garantir a permanência do equilíbrio ecológico e visual, tendo em consideração aspetos biológicos, estéticos, arquitetónicos, históricos, sociais, de qualidade de vida e de sustentabilidade económica; Projetar espaços e estruturas verdes, estudo do equipamento mobiliário e obras de arte a implantar e realizar estudos de integração paisagística; Articular as suas atividades com outros profissionais, nomeadamente nas áreas do planeamento do território, arquitetura, reabilitação social e urbana e, engenharia.	Licenciatura em Arquitetura Paisagística - Inscrição na associação portuguesa dos arquitetos paisagistas (APAP).	0	1	0	0	0	0	1	0	0	0	0	0			
<b>Conservador (Museus)</b> - Realiza ou apoia estudos sobre os museus municipais e o património museológico, definindo as correspondentes metodologias; analisa as conclusões desses estudos e planifica eventuais ações a desenvolver; participa em reuniões para análise de projetos e programas relacionados com a área de museologia; participa na conceção, redação e implementação de projetos no âmbito dos museus municipais; informa e dá parecer sobre as várias questões e aspetos relacionados com os museus.	Licenciatura e Pós Graduação em Museologia	1	0	0	0	0	0	1	0	0	0	0	0			
<b>Diretor Técnico do Teatro Municipal Sá de Miranda</b> - Gestão dos recursos técnicos e humanos do Teatro; Coordenação da equipa e condições técnicas do Teatro; Coordenação das diferentes áreas técnicas do Teatro: direção de cena, iluminação, som, audiovisual, maquinista, técnicos de palco e manutenção; Supervisão do funcionamento e manutenção dos diferentes elementos técnicos que compõem o Teatro; Elaboração dos horários e escalonamento dos turnos da equipa técnica bem como a respetiva distribuição de tarefas; Articulação com a Direção/Administração, no que diz respeito às condições técnicas para a realização de Eventos e planos de montagem; Elaboração de planos de atividades e relatórios setoriais, de acordo com as orientações da Direção/Administração; Controlo orçamental do respetivo sector, em articulação com a Direção/Administração; Aconselhamento sobre novos equipamentos a adquirir e melhoramentos a realizar no Teatro; Articulação com a Produção Executiva, tendo sempre em vista a boa execução dos planos de trabalhos para a realização dos Eventos programados.	Licenciatura adequada	1	0	0	0	0	0	1	0	0	0	0	0			
<b>Docente de Atividade Física e Desportiva</b> - Os professores de atividade física e desportiva devem possuir uma das seguintes habilitações: Profissionais ou próprias para a docência da disciplina de educação física no ensino básico; Licenciados em desporto ou áreas afins.	Licenciatura Atividade Física e Desportiva	0	0	0	0	0	0	0	0	0	0	0	0			
<b>Docente de Biologia</b> - Os professores de Biologia devem possuir uma das seguintes habilitações: Licenciatura em Ensino de Biologia e Geologia; Licenciatura em Ensino de Física e Química; Licenciatura em Ensino Básico, variante de Matemática e Ciências da Natureza; Licenciatura em Engenharia Biológica; Licenciatura em Biologia Aplicada.	Licenciatura Biologia e Geologia	0	1	0	0	0	0	1	0	0	0	0	0			
<b>Docente de Ciências Naturais</b> - Os professores de ciências experimentais devem possuir uma das seguintes habilitações: Licenciatura em Ensino de Biologia e Geologia; Licenciatura em Ensino de Física e Química; Licenciatura em Ensino Básico, variante de Matemática e Ciências da Natureza; Licenciatura em Engenharia Biológica; Licenciatura em Biologia Aplicada.	Licenciatura Ciências Naturais	0	0	0	0	0	0	0	0	0	0	0	0			
<b>Docente de Expressão Plástica</b> - Os professores de expressão (plástica ou dramática) devem possuir uma formação profissional ou especializada adequada ao ensino de expressão plástica ou dramática.	Licenciatura Expressão Plástica	0	0	0	0	0	0	0	0	0	0	0	0			
<b>Docente de Inglês</b> - Os professores de inglês devem possuir uma das seguintes habilitações: Profissionais ou próprias para a docência da disciplina de inglês no ensino básico; Cursos de formação especializada na área do ensino do inglês no ciclo do ensino básico, ao abrigo do Decreto-Lei n.º 95/97; Cursos de estudos superiores especializados (CESE) na área do ensino do inglês no 1.º ciclo do ensino básico; Pós graduação em ensino de línguas estrangeiras (inglês) na educação pré-escolar e no 1.º ciclo do ensino básico.	Licenciatura Inglês	0	0	0	0	0	0	0	0	0	0	0	0			
<b>Docente de T.I.C.</b> - Os professores de ensino de TIC's devem possuir uma das seguintes habilitações: Diplomados com um curso superior de tecnologias da informação ou informática.	Licenciatura T.I.C.	0	0	0	0	0	0	0	0	0	0	0	0			

TÉCNICO SUPERIOR

TÉCNICO SUPERIOR

Atribuições, Competências, Atividades	Área de Formação Académica e/ou Profissional	C.T.T.I./C.S.							C.T.T.C.					Carreira Atual	Categoria Atual		
		Preenchidos	Vagos	A criar	A Extinguir	Vagos com Proceid.	Mobilidade Interna	Total	Observações	Preenchidos	Vagos	A criar	A Extinguir			Total	Observações
<b>Engenheiro</b> - Análise, estudos e emissão de pareceres, numa perspetiva macroscópica, sistemática, integrada nos assuntos que lhe são submetidos para tratamento; elaboração de propostas fundamentadas de solução de problemas concretos; preparação, elaboração e acompanhamento de projetos; participação, com eventual coordenação, em equipas interdisciplinares compostas por técnicos superiores ou outros; intervenção no diálogo privilegiado com outros ramos de especialidades para a prossecução de objetivos com conteúdo pluridisciplinar.	Licenciatura Engenharia Gestão Industrial Licenciatura Engenharia Ambiental Licenciatura Engenharia Civil	11	1	0	0	0	12	0	2	0	0	2					
<b>Engenheiro (Agrário)</b> - Promove a elaboração de estudos e projetos e acompanha a sua execução no domínio das infra-estruturas, construções rurais e obras de defesa e conservação do solo, de acordo com as necessidades e prioridades da região agrária; assegura o cumprimento das normas referentes à defesa da reserva agrícola; colabora com os serviços centrais competentes no estudo, definição e divulgação dos modelos e normas técnicas mais adequadas à mecanização agrícola, em matéria de regadio, e garante a satisfação dos pedidos de apoio formulados pelas entidades da região agrária nesta matéria; assegura as ações decorrentes das medidas definidas no âmbito da estruturação fundiária; do arrendamento rural, dos níveis de aproveitamento dos solos e de outras modalidades de exploração.	Licenciatura Engenharia Agrícola	1	1	0	0	0	2	0	0	0	0	0					
<b>Engenheiro (Ambiente)</b> - Análise estudos e emissão de pareceres numa perspetiva macroscópica sistemática integrada nos assuntos que lhe são submetidos, para tratamento à luz das ciências do ambiente; elaboração de propostas fundamentadas de solução de problemas concretos na área ambiental; preparação elaboração e acompanhamento de projetos ambientais, designadamente campanhas de sensibilização e educação ambiental; bem como medidas e ações de monitorização, controlo, gestão e proteção ambiental, nomeadamente no âmbito de resíduos sólidos, indicadores ambientais, espaços verdes e recursos hídricos. Participação com eventual coordenação em equipas interdisciplinares compostas por técnicos superiores ou outros; intervenção no diálogo privilegiado com outros ramos de especialidades para prossecução de objetivos com conteúdo pluridisciplinar.	Licenciatura Engenharia do Ambiente	1	0	0	0	0	1	0	0	0	0	0					
<b>Engenheiro (Biológico)</b> - Monitoriza os parâmetros ambientais nas áreas da qualidade do ar, da água e do ruído; Participa nos projetos de educação ambiental, na avaliação dos estudos de impacto ambiental e avaliação de parâmetros microbiológicos.	Licenciatura Engenharia Biológica	1	0	0	0	0	1	0	0	0	0	0					
<b>Engenheiro (Civil)</b> - Elaboração de informação e pareceres de caráter técnico sobre processos e viabilidade de construção; conceção e realização de projetos de obras, tais como edifícios, preparando, organizando, e superintendendo a sua construção, manutenção e reparação, conceção de projetos de estrutura e fundações, escavação e contenção periférica, redes interiores de águas e esgotos, rede de incêndio e rede de gás; conceção e análise de projetos de arruamentos, drenagem de águas pluviais e de águas domésticas e abastecimento de águas relativos a operações de loteamentos urbanos; estudo se necessário, do terreno e do local mais adequado para a construção da obra; execução dos cálculos, assegurando a residência e a estabilidade da obra considerada, e tendo em atenção fatores como a natureza dos materiais de construção a utilizar, pressões de água, resistência aos ventos, a sismos e mudanças de temperatura; preparação do programa e coordenação das operações à medida que os trabalhos prosseguem; preparação, organização e superintendência dos trabalhos de manutenção e reparação de construções existentes; fiscalização e direção técnica de obras; realização de vistorias técnicas; colaboração e participação em equipas multidisciplinares para elaboração de projetos para obras de complexa ou elevada importância técnica ou económica; conceção e realização de planos de obras, estabelecendo estimativas de custo e orçamentos, planos de trabalho e especificações, indicando o tipo de materiais, máquinas e outros equipamentos necessários; preparação dos elementos necessários para lançamento de empreitadas nomeadamente elaboração do programa de concurso e caderno de encargos.	Licenciatura Engenharia Civil - Inscrição na Ordem dos Engenheiros ou Ordem dos Engenheiros Técnicos	8	0	1	0	0	8	0	0	0	0	0					
<b>Engenheiro (Eletrotécnico)</b> - Efetua estudos de eletricidade; concebe e estabelece planos, elabora pareceres sobre instalações e equipamentos, bem como prepara e superintende a sua construção, montagem, funcionamento, manutenção, e reparação; executa projectos de instalações elétricas e eletrónicas, telefónicas e de gás; fiscaliza obras enquadradas na sua atividade; estabelece estimativas de custo, orçamentos, planos de trabalhos e especificações de obras, indicando o tipo de materiais e outros equipamentos necessários; consulta entidades certificadoras; elabora cadernos de encargos, memórias e especificações para concursos públicos de projetos e ou empreitadas.	Licenciatura Engenharia Eletrotécnica	3	1	0	0	0	4	0	0	0	0	0					

TÉCNICO SUPERIOR

TÉCNICO SUPERIOR



Atribuições, Competências, Atividades	Área de Formação Académica e/ou Profissional	C.T.T.I./C.S.							C.T.T.C.					Carreira Atual	Categoria Atual		
		Preenchidos	Vagos	A criar	A Extinguir	Origens com Procedimentos Especiais	Mobilidade Interna	Total	Observações	Preenchidos	Vagos	A criar	A Extinguir			Total	Observações
<p><b>Engenheiro (Florestal)</b> - Estuda, concebe, prepara e orienta a execução de trabalhos que visam a utilização múltipla e sustentada dos recursos florestais e a protecção das florestas, contribuindo para o desenvolvimento económico do mundo rural. Tem em conta as potencialidades produtivas da floresta, bem como a gestão dos recursos faunísticos, as influências da floresta no ambiente, o desenvolvimento rural e o ordenamento e planeamento do território. Define formas de proteger e fomentar a vida selvagem, evitando a extinção dos animais e de plantas em vias de extinção. Determina medidas adequadas de protecção dos povoamentos florestais contra pragas, doenças e fogos. Elabora projetos de florestação e reflorestação determinando aspetos como o tipo de árvore a plantar, o número de exemplares, a sua disposição no terreno, o espaço a ocupar e o tipo de acesso ao local. Planeia o corte de árvores, promove a seleção de sementes e realiza pesquisas, procurando melhorar as características genéticas das plantas a utilizar na reflorestação. Identifica e classifica as diversas espécies de árvores, analisando as suas capacidades de adaptação ao ambiente. Concebe áreas florestais que incluem zonas destinadas ao turismo rural e às atividades recreativas. Desenvolver estudos para preservação de parques e reservas naturais, recuperação de áreas degradadas e avaliação de impactos ambientais causados pela atividade humana. Participa também em projetos de reflorestação urbana, concretamente no aconselhamento sobre árvores mais apropriadas para integrarem os espaços verdes das cidades. Colabora na elaboração de planos e projectos na área de educação ambiental para a floresta. Conhece e usa os conhecimentos de cartografia dos riscos de incêndio e elabora planos de defesa da floresta contra incêndios.</p>	Licenciatura Engenharia Florestal	2	1	0	0	0	0	3	0	0	0	0	0				
<p><b>Engenheiro (Mecânico)</b> - Estudo, concepção e elaboração de pareceres de projectos de máquinas, equipamentos, instalações de sistemas mecânicos, designadamente destinados ao sector metalúrgico, metalomecânico e outros, tais como geração de energia, sistemas de aquecimento, ventilação, ar condicionado e refrigeração, rede de fluidos, transportes, equipamentos e instalações para as indústrias químicas, agro-alimentares, equipamentos para a agricultura e minas e estruturas metálicas industriais, e participação na sua fabricação, montagem, manutenção e reparação; Escolha, elaboração das especificações dos materiais e componentes e definição das normas e códigos a aplicar; Planeamento e organização da produção e definição dos métodos e processos de fabrico e controlo de qualidade e de segurança nas instalações e no trabalho; Promoção e colaboração em ações de formação na área da segurança (instalações, equipamentos e pessoal), bem como nos procedimentos de segurança ao nível dos locais de trabalho; Colaboração no acompanhamento e gestão de armazém, estudando e implementando novas tecnologias, quando necessário; Execução de trabalhos e desenvolvimento de atividades que visam a boa organização dos serviços; Elaboração de pareceres que fundamentam uma boa e correta gestão autárquica.</p>	Licenciatura Engenharia Mecânica	0	0	0	0	0	0	0	0	0	0	0	0				
<p><b>Médico Veterinário</b> - Colaborar na execução das tarefas de inspeção higié-sanitária e controlo higié-sanitário das instalações para alojamento de animais, dos produtos de origem animal e dos estabelecimentos comerciais ou industriais onde se abatem, preparem, produzam, transformem, fabriquem, conservem, armazenem ou comercializem animais ou produtos de origem animal e seus derivados; emitir parecer, nos termos da legislação vigente, sobre as instalações e estabelecimentos referidos na alínea anterior; elaborar e remeter, nos prazos fixados, a informação relativa ao movimento nosonecológico dos animais, notificar de imediato doenças de declaração obrigatória e adoptar prontamente as medidas de profilaxia determinadas pela autoridade sanitária veterinária nacional sempre que sejam detetados casos de doenças de carácter epizootico; emitir guias sanitárias de trânsito; participar nas campanhas de saneamento ou de profilaxia determinadas pela autoridade sanitária veterinária nacional do respetivo município; colaborar na realização do recenseamento de animais, de inquéritos de interesse pecuário e ou económico e prestar informação técnica sobre abertura de novos estabelecimentos de comercialização, de preparação e de transformação de produtos de origem animal.</p>	Licenciatura Medicina Veterinária	1	0	0	0	0	0	1	0	0	0	0	0				
<p><b>Técnico Superior</b> - Funções consultivas de natureza científico-técnica exigindo um elevado grau de qualificação, de responsabilidade, iniciativa e autonomia, assim como um domínio total da área de especialização e uma visão global de administração que permita a interligação de vários quadrantes e domínios de atividades, tendo em vista a preparação de tomada de decisão.</p>	Licenciatura adequada	29	2	1	0	0	2	31	0	2	0	0	2				
<p><b>Técnico Superior Arqueologia</b> - Executar ou coordenar a execução de todo o tipo de trabalhos específicos no âmbito da arqueologia, no campo, em meio urbano, em gabinetes ou laboratórios; elaborar estudos; Conceber e desenvolver projectos; Emitir pareceres e participar em reuniões, comissões e grupos de trabalho em unidades orgânicas de funcionamento, de âmbito nacional ou internacional, tendo em vista a tomada de decisão superior sobre as medidas de política que interessam à arqueologia; Participar na conceção e aferição de critérios de seleção do pessoal da área de arqueologia nos organismos da administração central, regional e local. Neste sentido, o arqueólogo pode realizar as seguintes actividades : Prospecções; escavações; peritagens; informações; estudos diversos (bibliográficos, sobre materiais, sobre estações, de impacto arqueológico, de planeamento, etc.); exposições; conferências; condução de visitas; elaboração de publicações; ensino; participação em comissões técnicas de gestão; Controlo dos planos de ordenamento do território; emissão de pareceres sobre normas de protecção de gestão do património arqueológico ou sobre projetos de conservação; restauro e musealização de imóveis e sítios arqueológicos.</p>	Licenciatura em História, variante Arqueologia; Licenciatura em Arqueologia	2	0	0	0	0	0	2	0	0	0	0	0				

TÉCNICO SUPERIOR

TÉCNICO SUPERIOR

Atribuições, Competências, Atividades	Área de Formação Académica e/ou Profissional	C.T.T.I./C.S.							C.T.T.C.					Carreira Atual	Categoria Atual		
		Preenchidos	Vagos	A criar	A Extinguir	Vagos com Proceid	Mobilidade Interna	Total	Observações	Preenchidos	Vagos	A criar	A Extinguir			Total	Observações
<b>Técnico Superior de Arquivo:</b> Estabelecer e aplicar critérios de gestão de documentos;avaliar e organizar a documentação de fundos públicos e privados com interesse administrativo, probatório e cultural, tais como documentos textuais, cartográficos, audio-visuais e legíveis por máquina, de acordo com sistemas de classificação que define a partir do estudo da instituição produtora da documentação;orientar a elaboração de instrumentos de descrição da documentação, tais como guias, inventários, catálogos e índices;apoiar o utilizador, orientando-o na pesquisa de registos e documentos apropriados;promover ações de difusão, a fim de tornar acessíveis as fontes;executar ou dirigir os trabalhos tendo em vista a conservação e o restauro de documentos;coordenar e supervisionar o pessoal afeto à função pública de apoio técnico de arquivista.	Licenciatura e Pós Graduação: curso de especialização em Ciências Documentais, opção Arquivo ou Licenciatura e Pós Graduação em ciências da Informação e da Documentação, variante Arquivo Licenciatura e Pós Graduação: curso de especialização em Ciências Documentais, opção Arquivo ou Licenciatura e Pós Graduação em ciências da Informação e da Documentação, variante Arquivo ; Licenciatura em ciências da Informação e Documentação	3	2	1	0	0	0	5	0	0	0	0	0	0			
<b>Téc.Sup. Computação Gráfica, Planeamento e SIG</b> - Aquisição e tratamento de informação geográfica; Utilização de cartografia digital e de bases de dados na obtenção de mapas temáticos de apoio à decisão no âmbito do sistema de informação geográfica municipal; Desenvolvimento de ferramentas de análise de problemas espaciais, em ambiente SIG; Desenvolvimento de análises multicritério para produção de elementos de apoio à decisão; Apoiar outros sectores do Município em áreas da sua competência.	Licenciatura mestrado nas áreas da Engenharia da Computação Gráfica ou equivalente e nas áreas das Tecnologias de Informação Geográfica; * Possuir conhecimentos na utilização de ferramentas SIG, designadamente as disponibilizadas pela ESRI Portugal	0	0	1	0	0	0	0	0	0	0	0	0	0			
<b>Técnico Superior de Biblioteca e Documentação-</b> Conceber e planear serviços e sistemas de informação;estabelecer e aplicar critérios de organização e funcionamento dos serviços;selecionar, classificar e indexar documentos sob a forma textual, sonora, visual ou outra, para o que necessita de desenvolver e adaptar sistemas de tratamento automático ou manual, de acordo com as necessidades específicas dos utilizadores;definir procedimentos de recuperação e exploração de informação; apoiar e orientar o utilizador dos serviços; promover ações de difusão, a fim de tornar acessíveis as fontes de informação primária, secundária e terciária;coordenar e supervisionar os recursos humanos e materiais necessários às atividades a desenvolver e proceder à avaliação dos resultados.	Licenciatura e Pós-Graduação:Curso de Especialização em ciências documentais opção Biblioteca e Documentação ou licenciatura e Pós Graduação em Ciências da Informação e da Documentação, Variante Biblioteca e Documentação Licenciatura em ciências da Informação e Documentação	3	2	0	0	0	0	5	0	0	0	0	0	0			
<b>Técnico Superior de Biologia Aplicada</b> - Realizar funções consultivas de estudo, planeamento, programação, avaliação e aplicação de métodos e processos de natureza técnica e/ou científica, que fundamentam e preparam a decisão; Elaborar autonomamente ou em grupo, pareceres e projetos, com apoio geral ou especializado nas áreas de atuação comuns, instrumentais e operativas dos órgãos e serviços; Exercer funções com responsabilidade e autonomia técnica, ainda que com enquadramento superior qualificado, e ainda; Planear e garantir o apoio técnico e logístico adequado às ações a desenvolver no CMAI nos diferentes domínios ambientais; Implementar, acompanhar e dinamizar campanhas de sensibilização e educação ambiental, bem como, medidas e ações de investigação, monitorização, controle, gestão e proteção ambiental; Planear experiências biológico-ambientais direcionadas aos alunos das Escolas; Oferecer apoio técnico/científico nas atividades biológicas do CMAI; Desenvolver investigação e compilação de dados cientificamente validades sobre os ecossistemas mais emblemáticos do concelho de Viana do castelo; Dinamizar campanhas de sensibilização nas Escolas do 1.º Ciclo do Ensino Básico ao ensino secundário; Dinamizar processos de compostagem e vermicompostagem; Promover concursos, exposições e atividades de dinamização do CMAI; Promover e divulgar a floresta autóctone; Sensibilizar para alterações climáticas; Promover e divulgar a conservação dos valores naturais e da biodiversidade para diferentes públicos. Preparação e validação cientificamente fundamentada de conteúdos temáticos nas diversas componentes da ecologia das populações e comunidades e da dinâmica dos ecossistemas em geral, para efeitos de edição de suportes de formação e informação ambiental.	Licenciatura Biologia Aplicada	0	1	0	0	0	0	1	0	0	0	0	0	0			
<b>Técnico Superior de Ciências Administrativas-</b> Estudo e aplicação de métodos e instrumentos de gestão relativos aos vários domínios de atividade da administração municipal, nomeadamente jurídico-administrativo (organização e modernização administrativa) acompanhamento e participação na organização de processos de candidatura a financiamentos comunitários, funções de secretariado.	Licenciatura em Ciências Administrativas	0	1	0	0	0	0	1	0	0	0	0	0	0			
<b>Técnico Superior Chefe Frente de Casa</b> - O trabalhador exerce as funções de chefia da equipa de pessoal de frente de casa do Teatro Municipal Sá de Miranda, responsável pela publicidade e promoção das atividades do Teatro Municipal Sá de Miranda, coordenação e articulação da frente de casa com a produção dos espetáculos e com a direção técnica, responsável pela produção das atividades do Teatro Municipal de Sá de Miranda.	Licenciatura adequada	1	0	0	0	0	0	1	0	0	0	0	0	0			
<b>Técnico Superior Cine-Video</b> - Atua nas áreas de cinema, vídeo, fotografia e som, colaborando na realização de filmes de apresentação da instituição aos seus utilizadores, sobre o seu funcionamento e circuitos da mesma, vídeos de educação para as áreas de interesse para o Município.	Licenciatura em Cine-Video	0	1	0	0	0	0	1	0	0	0	0	0	0			
<b>Técnico Superior de Contabilidade e Administração</b> - Assegura a escrituração dos registos de contabilidade relacionados com a entrada e saída de fundos para diversas entidades (operações de tesouraria); prepara e fornece elementos necessários ao controlo da execução orçamental, nomeadamente pela verificação de balancetes diários de tesouraria. Elabora balancetes periódicos e outras informações contabilísticas.	Licenciatura Contabilidade ou Economia ou Administração Pública	0	2	0	0	0	2	2	0	0	0	0	0	0			
<b>Técnico Superior Comunicação</b> - Análise sistemática das publicações de carácter regional e ou nacional no que disser respeito à região de Viana do Castelo; receção e tratamento de sugestões e reclamações que chegam aos serviços municipais; estudo do fluxo de comunicação interna e propor medidas para melhorar o mesmo; orientar e informar os munícipes sobre o funcionamento e utilização dos serviços municipais; propor e coordenar a execução de documentação de apoio ao munícipe; executar as demais tarefas que lhe forem atribuídas dentro da área de atividade.	Licenciatura Comunicação Social	2	1	0	0	0	0	3	0	0	0	0	0	0			
<b>Téc.Sup. Conservação e Restauro</b> - investiga, utiliza e adapta métodos laboratoriais e processos técnico-científicos, a fim de diagnosticar, definir, coordenar e executar ações de conservação preventiva bem como realizar intervenções curativas de conservação e restauro do património cultural.	Licenciatura na área da Conservação e do Restauro.	0	0	2	0	0	0	0	0	0	0	0	0	0			
<b>Técnico Superior Cultura</b> - Organizar e ou colaborar na organização de eventos culturais; organizar a agenda cultural; inventariar e conservar o património móvel; organizar os centros de documentação na área cultural; organizar a montagem de exposições; promover os espaços e produtos culturais; apoiar o estudo e promoção da etnografia e artesanato local e das potencialidades turístico-culturais do concelho.	Licenciatura Turismo Licenciatura História Licenciatura adequada	5	0	0	0	0	0	5	0	0	0	0	0	0			

TÉCNICO SUPERIOR

TÉCNICO SUPERIOR

Atribuições, Competências, Atividades	Área de Formação Académica e/ou Profissional	C.T.T.I./C.S.							C.T.T.C.					Carreira Atual	Categoria Atual		
		Preenchidos	Vagos	A criar	A Extinguir	Arguente com Prossil	Mobilidade Interna	Total	Observações	Preenchidos	Vagos	A criar	A Extinguir			Total	Observações
<b>Técnico Superior de Design</b> - Criação, execução e acompanhamento de todo o processo inerente à produção de materiais, gráficos (informativos e promocionais); elaboração de propostas de materiais gráficos adaptados a vários suportes de divulgação; elaboração de manuais de identidade de imagens gráficas; projetos de identidade corporativa (corporate identity); Conceção e projeto de espaços de divulgação, incluindo a seleção e adequação dos materiais; emissão de pareceres técnicos, no domínio do design.	Licenciatura Design	2	0	0	0	0	2	0	0	0	0	0	0				
<b>Técnico Superior de Design de Ambientes</b> - Elabora projetos de intervenção paisagística, de ambientes urbanos e rurais, de design de interiores e estudos cromáticos para a gestão de espaços culturais; Colabora em projetos de qualificação de espaços que encerram valores de património natural e cultural; Colabora em projetos de reutilização e reconversão do património; Integra equipas multidisciplinares de caracterização, preservação, requalificação e valorização ambiental e paisagística de património natural e edificado; Elabora projetos de parques infantis temáticos ou recreativos; Elabora projetos de implantação de mobiliário e equipamento urbano; Elabora projetos de sinalética e sistemas e comunicação.	Licenciatura Design de Ambientes	1	0	0	0	0	1	0	0	0	0	0	0				
<b>Técnico Superior Design Paisagístico</b> - Integração em equipas multidisciplinares de caracterização, preservação, requalificação e valorização ambiental e paisagista de património natural ou edificado; Conceção de novos espaços verdes; Projetos de parques infantis / temáticos/recreativos; Implantação de mobiliário e equipamento urbano; Implantação de sinalética / sistemas de comunicação; Design de iluminação.	Licenciatura Design Paisagístico	1	0	0	0	0	1	0	0	0	0	0	0				
<b>Técnico Superior Desporto</b> - Planeamento, elaboração, organização e controlo de ações desportivas; gestão e racionalização de recursos humanos e materiais desportivos; conceção e aplicação de projetos de desenvolvimento desportivo; desenvolvimento de projetos e ações ao nível da intervenção nas coletividades, de acordo com o projeto de desenvolvimento desportivo; orientação, acompanhamento e desenvolvimento de treino de jovens nos vários escalões de formação desportiva. Desenvolver e implementar sistemas de segurança ativa para os utentes de piscinas de uso público; Apoio aos equipamentos Náuticos e suas atividades e eventos.	Licenciatura em Desporto ou áreas afins; Carta de Navegador (Categoria de Marinheiro)	1	3	0	0	0	4	0	3				3				
<b>Técnico Superior Direito</b> - Realizar estudos e outros trabalhos de natureza jurídica conducentes à definição e concretização das políticas do Município; elaborar pareceres e informações sobre a interpretação e aplicação da legislação, bem como normas e regulamentos internos; recolher, tratar e difundir legislação, jurisprudência, doutrina e outra informação necessária ao serviço em que está integrado; instrução de processos de Contra-Ordenação e instruir processos disciplinares.	Licenciatura em Direito	6	1	0	0	0	7	0	2	0	0	2					
<b>Técnico Superior Economia ou Finanças</b> - Estudo e análise de dados económicos e elaboração de previsões, projetos, pareceres, peritagens e auditorias em assuntos relativos aos ramos da ciência económica; realização de estudos, pesquisas e levantamentos de programas comunitários, investigação de diferentes aspetos das dinâmicas económicas e elaboração de programas de intervenção nesse domínio, da iniciativa municipal em articulação com outras entidades, reabilitação social e urbana, e engenharia.	Licenciatura Contabilidade Licenciatura em Economia	2	0	0	0	0	2	0	0	0	0	0	0				
<b>Técnico Superior Educação</b> - Colaborar com os órgãos de administração e gestão da escola ou escolas onde desenvolve a sua atividade; Desenvolver estudos, propostas e ações destinadas a eliminar e prevenir a fuga à escolaridade obrigatória, ao abandono precoce e ao absentismo sistemático; Desenvolver estudos e propor medidas que sustentem a diversificação de estratégias e de métodos educativos para promover, de forma diferenciada, o sucesso escolar; Participar em ações destinadas a informar e sensibilizar os pais e a comunidade relativamente à problemática das opções escolares e profissionais, bem como em ações e medidas de reforço da ligação escola-comunidade; Propor medidas de inovação e de fomento da qualidade da gestão das condições e do ambiente educativo; Participar na conceção, acompanhamento e avaliação dos projetos educativos; Participar em experiências pedagógicas, bem como em projetos de investigação e em ações de formação dos órgãos de administração e gestão das escolas, do pessoal docente e do pessoal não docente, com especial incidência em modalidades de formação centradas na escola; Colaborar, no âmbito da sua especialidade, na organização e promoção de ações de avaliação e apoio aos alunos com necessidades educativas especiais.	Licenciatura adequada	4	1	0	0	1	5	0	0	0	0	0	0				
<b>Técnico Superior Educação Social</b> - Identificar problemas sociais e desenvolver campanhas preventivas e programas de educação; desenvolver competências de integração social do idoso e do jovem, valorizando a sua participação no grupo, na família e na comunidade; desenvolver e manter no idoso níveis de autonomia funcional capazes de responder a necessidades do quotidiano; descobrir e rentabilizar no idoso e no jovem potenciais de criatividade e inovação; realizar, dinamizar e apoiar atividades de carácter cultural, recreativas e de tempos livres; despertar no idoso e no jovem atitudes de sedução e de descoberta em áreas do conhecimento até antes desconhecidas; despoletar atitudes no idoso e no jovem que os façam investir numa melhoria da sua qualidade de vida; trabalhar em equipas integradas, visando a articulação de saberes multi, inter e transdisciplinares	Licenciatura em Educação Social	0	0	1	0	0	0	0	0	0	0	0	0				
<b>Técnico Superior de Enfermagem</b> - Participa nos exames de vigilância de saúde previstos na legislação, os quais deverão integrar consultas de enfermagem aos trabalhadores municipais; Desenvolve campanhas de educação para a saúde no âmbito da saúde e bem-estar (riscos profissionais, estilos de vida saudáveis, primeiros socorros, atuação em caso de emergência); Realiza ações de formação em saúde, higiene e segurança no trabalho; Participa em projetos transversais de planeamento e gestão de situações de crise/contingência que possam interferir com a produtividade dos trabalhadores, visando a prevenção ou mitigação do risco de saúde, segurança e bem-estar.	Licenciatura em Enfermagem	1	0	0	0	0	1	0	0	0	0	0	0				

TÉCNICO SUPERIOR

TÉCNICO SUPERIOR

Atribuições, Competências, Atividades	Área de Formação Académica e/ou Profissional	C.T.T.I./C.S.							C.T.T.C.					Carreira Atual	Categoria Atual		
		Preenchidos	Vagos	A criar	A Extinguir	Vargens com Provisão	Mobilidade Interna	Total	Observações	Preenchidos	Vagos	A criar	A Extinguir			Total	Observações
<b>Técnico Superior (Engenharia Geográfica)</b> - Acompanhamento e fiscalização da execução de cartografia numérica vetorial e ortofotomapas; Aquisição e tratamento de informação geográfica; Utilização de cartografia digital e de bases de dados na obtenção de mapas temáticos de apoio à decisão no âmbito do sistema de informação geográfica municipal; Utilização de GPS no levantamento e georeferenciação de limites cadastrais, da rede de caminhos florestais, das áreas ardidas, etc.; Elaboração de especificações e cadernos de encargos para a execução e verificação de trabalhos na área da topografia e cadastro adjudicados a entidades externas ao Município; Manutenção e aperfeiçoamento das áreas de apoio necessárias aos trabalhos de levantamentos topográficos, nomeadamente os vértices da Rede Geodésica Nacional; Obtenção, arquivo e conservação dos elementos de reprodução de cartas e de outros elementos topo-cartográficos; Organização e disponibilização em suportes digital e papel dos elementos constantes do Arquivo Cartográfico. Emissão de pareceres no âmbito da sua área disciplinar; Apoiar outros setores do Município em áreas da sua competência; Executar as tarefas ligadas ao seu campo disciplinar que lhe forem solicitadas pela Câmara Municipal.	Licenciatura em Engenharia Geográfica	1	0	0	0	0	0	1	0	0	0	0	0				
<b>Técnico Superior (Etnografia)</b> - Realizar estudos na área da etnografia, com especial incidência na temática da vida rural alto minhota e da identidade regional; Apoiar a conceção de exposições e Núcleos Museológicos Temáticos nas freguesias; Realizar pesquisa de campo (entrevistas, filmagens, recolhas de peças) no concelho colabrar na atualização do inventário do Museu.	Licenciatura adequada	0	0	0	0	0	0	0	0	1	0	0	1				
<b>Técnico Superior de Geografia</b> - Estuda fenómenos físicos e humanos do território no que respeita às suas distribuições espaciais e interligações às escalas local, regional e nacional; Efetua estudos sobre o ambiente natural, o povoamento, as atividades dos grupos humanos e os equipamentos sociais nas suas relações mútuas, fazendo observações diretas ou interpretando e aplicando resultados obtidos por ciências conexas; Efetua estudos em diversos domínios, nomeadamente localização e distribuição espacial de infra-estruturas, população, atividades e equipamentos, ordenamento do território, desenvolvimento regional e urbano, planeamento biofísico e riscos ambientais, defesa e salvaguarda do património natural ou construído com vista ao arranjo do espaço e à melhoria de vida das populações; Recorre, com frequência, a tecnologias informáticas, como no caso dos sistemas de informação geográfica que permitem obter, armazenar, manipular e analisar informação especialmente referenciada, produzindo diversos tipos de documentos geográficos de relacionamento dos fenómenos.	Licenciatura Geografia	1	0	0	0	0	0	1	0	0	0	0	0				
<b>Técnico Superior Higiene e Segurança</b> - Assegura a implementação e desenvolvimento, nos locais de trabalho, de serviços de prevenção e de proteção contra riscos profissionais, num quadro de promoção da melhoria das condições de trabalho e da competitividade económica que dê resposta às mutações tecnológicas; Alerta para a importância económica e social da prevenção dos riscos profissionais; Consciencializa para a necessidade social e humana, e para as vantagens económicas, da melhoria das condições de trabalho; Proporciona conhecimentos sobre assuntos gerais e específicos de segurança, higiene e saúde no trabalho, que permitam desenvolver competências para: Realizar ações de sensibilização/formação no campo da SHST; Conceber e desenvolver um programa de informação interna para a promoção da segurança; Conceber e desenvolver um plano de formação anual para os trabalhadores/organização; Intervem na conceção e adaptação dos postos e locais de trabalho; Escolhe, e justifica essa escolha e assegura os sistemas e dispositivos de proteção; Define procedimentos a cumprir nas tarefas que potenciem riscos, com a finalidade de eliminar ou reduzir esses riscos profissionais, tendo em vista a diminuição dos acidentes de trabalho e de	Licenciatura + CAP adequado (Nível VI)	0	1	0	0	0	0	1	0	0	0	0	0				
<b>Técnico Superior História</b> - Desenvolve funções de estudo, conceção e adaptação de métodos e processos científico-técnicos, executadas com autonomia e responsabilidade, tendo em vista informar a decisão superior, requerendo formação na área de história, designadamente nos seguintes domínios de atividade: Investigação e estudo da história regional e local; organização, conservação e estudo de fundos documentais; inventariação e documentação de coleções museológicas; organização de reservas museológicas; preparação e coordenação de serviços educativos para as visitas guiadas sobre a história e património locais; conservação preventiva; elaboração e organização de colóquios, exposições e publicações sobre história regional e local.	Licenciatura História	1	1	0	0	0	0	2	0	0	0	0	0				
<b>Técnico Superior Jornalismo</b> - Redação de comunicados e dossiês de imprensa - organização e conferências de imprensa digitalização das revistas de imprensas diárias, edição de conteúdos do site da autarquia, elaboração de conteúdos de newsletter digitais, coordenação e redação dos textos dos "ecos do município" e participação na organização e divulgação dos eventos da C.M.V.C.	Licenciatura Jornalismo	1	0	0	0	0	0	1	0	0	0	0	0				
<b>Técnico Superior de Nutrição</b> - Avalia o estado de nutrição de uma dada comunidade, em especial nas áreas escolar e ocupacional; Estuda os desequilíbrios alimentares geradores de doença na comunidade ou em grupos populacionais determinados e promove a correção dos erros detetados; Participa em programas de educação para a saúde e, em geral de saúde pública, no domínio da educação alimentar; participa em reuniões científicas e em ações de formação e investigação na área respetiva; Participa na definição da política de saúde alimentar a nível municipal.	Licenciatura na área da Nutrição	1	0	0	0	0	0	1	0	0	0	0	0				
<b>Técnico Superior de Organização e Gestão</b> - Conceção e implementação de técnicas e instrumentos de planeamento aplicáveis à execução das políticas municipais; conceção e implementação de projetos de modernização administrativa e de desburocratização; estudos de análise estrutural e formulação de medidas tendentes à reformulação da estrutura orgânica dos serviços; análise de processos administrativos e de circuitos de informação tendo em vista a sua racionalização e simplificação; conceção e implementação de metodologias e instrumentos de gestão aplicáveis aos diferentes vetores da atividade autárquica.	Licenciatura Gestão	5	2	0	0	0	0	7	0	2	0	0	2				
<b>Técnico Superior (Psicólogo)</b> - Efetua estudos de natureza científico-técnica, que fundamentam e preparam a decisão, em áreas como recursos humanos apoio social, educativo e cultural, colaborando, nomeadamente nas seguintes áreas: promoção de ações necessárias ao recrutamento seleção e orientação profissional dos trabalhadores; resolução de problemas de adaptação e readaptação social dos indivíduos, grupos ou comunidades; deteção de necessidades de comunidade educativa, com o fim de propor a realização de ações de prevenção e medidas adequadas, designadamente em casos de insucesso escolar Identificação de necessidades de ocupação de tempos livres, promovendo e apoiando atividades de índole cultural, educativa e recreativa.	Licenciatura em Psicologia - Inscrição na ordem dos Psicólogos	2	0	0	0	0	0	2	0	0	0	0	0				

TÉCNICO SUPERIOR

TÉCNICO SUPERIOR

Atribuições, Competências, Atividades	Área de Formação Académica e/ou Profissional	C.T.T.I./C.S.							C.T.T.C.					Carreira Atual	Categoria Atual		
		Preenchidos	Vagos	A criar	A Extinguir	Linguas com Proceid	Mobilidade Interna	Total	Observações	Preenchidos	Vagos	A criar	A Extinguir			Total	Observações
<b>Técnico Superior Recursos Humanos</b> - Promove as ações respeitantes à movimentação e gestão do pessoal, a fim de possibilitar uma correta afetação dos recursos humanos existentes, com as necessidades de cada serviço; define os perfis mais adequados a cada cargo ou função, por forma a adequar o funcionário à função e daí obter ganhos de rentabilidade; afere da necessidade de formação profissional, avaliando as exigências impostas a cada serviço e os valores humanos disponíveis, promovendo as necessárias adaptações e ações de formação; promove as ações necessárias ao recrutamento de pessoal, definindo perfis, métodos e critérios de seleção; assegura o normal decurso do procedimento necessário à progressão e promoção nas categorias e carreiras; assegura a adequação com as normas legais vigentes, os processos de contratação ou recrutamento de pessoal, promovendo o normal decurso dos processos; afere dos métodos de condução de pessoal, promovendo ações internas destinadas a rentabilizar e humanizar os recursos humanos disponíveis; preconiza e promove reuniões tendentes à adoção dos métodos de avaliação de pessoal mais concretos e mais adequados a cada cargo ou função; assegura uma correta gestão de conflitos internos e promove a sua resolução.	Licenciatura Gestão de Recursos Humanos	1	0	0	0	0	1	0	0	0	0	0	0				
<b>Técnico Superior Relações Internacionais</b> - Desenvolver funções de estudo, conceção e adaptação de métodos e processos científico-técnicos, executadas com autonomia e responsabilidade, tendo em vista informar a decisão superior, requerendo formação na área das relações internacionais, designadamente nos seguintes domínios de atividade: Recolha de informações sobre a realidade política, económica e cultural dos diferentes países e regiões com os quais o município mantém relações e atualização das mesmas; estudo, elaboração de pareceres e apresentação de propostas de atuação sobre o tipo de assuntos relativos a esses países ou regiões; acompanhamento dos processos relativos à participação do município em organismos e reuniões internacionais de natureza política, económica e cultural; acompanhamento do funcionamento de outras organizações a que o município não pertença <u>mas cuja atividade tenha interesse.</u>	Licenciatura Relações Internacionais	1	0	0	0	0	1	0	0	0	0	0	0				
<b>Técnico Superior Relações Públicas</b> - Planeia, elabora, organiza e controla ações de comunicação para estabelecer, manter e aperfeiçoar o conhecimento mútuo entre entidades ou grupos e o público com que estes estejam direta ou indiretamente relacionados; participa em ações de caráter protocolar.	Licenciatura Relações Públicas	2	0	0	0	0	2	0	2	0	0	2					
<b>Técnico Superior Serviço Social</b> - Colaboração na resolução de problemas de adaptação e readaptação social dos indivíduos, grupos ou comunidades, provocados por causas de ordem social, física ou psicológica, através da mobilização de recursos internos e externos, utilizando o estudo, a interpretação e o diagnóstico em relações profissionais, individualizadas, de grupos ou de comunidade; deteção de necessidade dos indivíduos, grupos e comunidades; estudo, conjuntamente com os indivíduos, das soluções possíveis do seu problema, tais como a descoberta do equipamento social de que podem dispor, possibilidade de estabelecer contactos com serviços sociais, obras de beneficência e empregadores; colaboração na resolução dos seus problemas, fomentando uma decisão responsável; ajuda os indivíduos a utilizar o grupo a que pertencem para o seu próprio desenvolvimento, orientando-os para a realização de uma ação útil à sociedade, pondo em execução programas que correspondem aos seus interesses; auxílio das famílias ou outros grupos a resolverem os seus próprios problemas, tanto quanto possível através dos seus próprios meios, e a aproveitarem os benefícios que os diferentes serviços lhe oferecem; tomada de consciência das necessidades gerais de uma comunidade e participação na criação de serviços próprios para as resolver, em colaboração com as entidades administrativas que representam os vários grupos, de modo a contribuir para a humanização das estruturas e dos quadros sociais; realização de estudos de caráter social e reuniões de elementos para estudos interdisciplinares; realização de trabalhos de investigação, em ordem ao aperfeiçoamento dos métodos e técnicas profissionais; aplicação de processos de atuação, tais como entrevistas, mobilização dos recursos da comunidade, prospeção social, dinamização de potencialidades a nível individual, interpessoal e intergrupual.	Licenciatura Serviço Social	6	1	0	0	0	7	0	1	0	0	1					
<b>Técnico Superior de Turismo</b> - Realizar estudos e outros trabalhos conducentes à definição e concretização das políticas do município na área de Turismo; recolher, tratar e difundir toda a informação turística necessária ao serviço em que está integrado; planear, organizar e controlar ações de promoção turística; participar em ações de inspeção e licenciamento de estabelecimentos de restauração e bebidas; emitir pareceres com vista ao licenciamento de unidades hoteleiras ou de turismo no espaço rural; coordenar e superintender a atividade de outros profissionais do setor, se de tal for incumbido. Organização de eventos e projetos de natureza artística; análise e prestação de informação de interesse turístico; elaboração de propostas de textos turísticos; mediante o levantamento de conteúdos e investigação bibliográfica; elaboração de estudos e relatórios no âmbito do planeamento municipal; relacionados com a sua área de intervenção; proposta de medidas e estratégias tendentes à <u>boa execução de projetos.</u>	Licenciatura Turismo	1	1	0	0	0	2	0	2	0	0	2					
<b>Técnico Superior Tradutor</b> - Traduzir de forma escrita, textos de qualquer natureza, de um idioma para outro, considerando as variáveis culturais, bem como os aspetos terminológicos e estilísticos, tendo em vista um público-alvo específico. Interpretar oralmente, de forma simultânea ou consecutiva, de um idioma para outro, discursos, debates, textos, formas de comunicação eletrónica, respeitando o respetivo contexto e as características culturais das partes. Dominar a língua inglesa e francesa, demonstrando familiaridade com a cultura e história de ambas as línguas. Demonstrar cultura geral razoavelmente vasta bem como conhecimento especializado na área de traduzir. Deverá ainda dispor de conhecimentos na área de recursos informáticos, executando tarefas da mesma natureza e nível de complexidade associadas ao ambiente organizacional.	Licenciatura em Tradução ou Linguas Estrangeiras Aplicadas	0	1	0	0	0	1	0	0	0	0	0					

TÉCNICO SUPERIOR

TÉCNICO SUPERIOR

Atribuições, Competências, Atividades	Área de Formação Académica e/ou Profissional	C.T.T.I./C.S.								C.T.T.C.					Carreira Atual	Categoria Atual	
		Preenchidos	Vagos	A criar	A Extinguir	Lugares com Provisão	Mobilidade Interna	Total	Observações	Preenchidos	Vagos	A criar	A Extinguir	Total			Observações
<b>Chefe de Serviços Administração Escolar</b> - Participar no conselho administrativo e, na dependência da direção executiva da escola, coordenar toda a atividade administrativa nas áreas de gestão de recursos humanos, da gestão financeira, patrimonial e de aquisições, da gestão do expediente e arquivo, bem como do atendimento e informação aos alunos, encarregados de educação, pessoal docente e não docente e a outros utentes da escola. Dirigir e orientar o pessoal afeto ao serviço administrativo no exercício diário das suas tarefas; Exercer todas as competências delegadas pela direção executiva; Propor as medidas tendentes à modernização e eficiência dos serviços de apoio administrativo; Preparar e submeter a despacho dos órgãos de administração e gestão competentes todos os assuntos respeitantes ao funcionamento da escola; Assegurar a elaboração do projeto de orçamento de acordo com as linhas traçadas pela direção executiva; Coordenar, de acordo com as orientações do conselho administrativo, a elaboração do relatório de conta de gerência.	Ensino Secundário	1	1	0	0	0	0	2	1 lugar mapa do Pessoal Não docente	0	0	0	0	0		CARREIRA SUBSISTENTE	CARREIRA SUBSISTENTE
<b>Coordenador Técnico</b> - Coordena, orienta e supervisiona as atividades desenvolvidas numa secção administrativa, designadamente as relativas às áreas de pessoal, contabilidade, expediente, património, e aprovisionamento, e outras de apoio instrumental à administração; distribui o trabalho pelos funcionários que lhe estão afetos, emite diretivas e orienta a execução das tarefas; assegura a gestão corrente dos seus serviços, equacionando a problemática do pessoal, designadamente em termos de carências de recursos humanos, necessidades de formação e progressão nas respetivas carreiras; afere ainda as necessidades de meios materiais indispensáveis ao funcionamento da secção; organiza os processos referentes à sua área de competências, informa-os, emite pareceres e minuta o expediente; atende e esclarece os funcionários, bem como pessoas do exterior sobre questões específicas da sua vertente de atuação; controla a assiduidade dos funcionários.	Ensino Secundário	17	5	0	0	0	0	22		0	0	0	0	0		ASSISTENTE TÉCNICO	COORDENADOR TÉCNICO
<b>Aferidor de Pesos e Medidas</b> - Elabora fichas e prepara elementos relativos a cobranças; regula e afina instrumentos óticos de precisão mecânicos, eléctricos ou ópticos; monta os instrumentos a aferir num banco de ensaio apropriado; efetua a sua ligação aos sistemas transmissores de movimento, aos condutores elétricos ou às tubagens adequadas; aciona-os, segundo um regime especificado, e compara os resultados obtidos com os de um instrumento padrão; Aciona parafusos e outros dispositivos de regulação para que funcionem dentro das tolerâncias prescritas, repetindo as operações para os demais regimes de funcionamento; envia para reparação os instrumentos não suscetíveis de afinação, indicando as deficiências encontradas; procede ao registo dos elementos de identificação dos aparelhos e dos resultados obtidos nos ensaios efetuados; executa a tarefa de caráter organizativo e processual no âmbito da sua atividade.	12.º Ano Escolaridade + CAP Adequado	0	1	0	0	0	0	1		0	0	0	0	0		ASSISTENTE TÉCNICO	ASSISTENTE TÉCNICO
<b>Assistente de Ação Educativa</b> - Incumbe genericamente, no desenvolvimento do projeto educativo da escola, o exercício de funções de apoio a alunos, docentes e encarregados de educação entre e durante as atividades letivas, assegurando uma estreita colaboração no processo educativo, competindo-lhe, nomeadamente, desempenhar as seguintes funções: participar em ações que visem o desenvolvimento pessoal e cívico de crianças e jovens e favoreçam um crescimento saudável; exercer tarefas de apoio à atividade docente de âmbito curricular e de enriquecimento do currículo; exercer tarefas de enquadramento e acompanhamento de crianças e jovens, nomeadamente no âmbito da animação sócio-educativa e de apoio à família; cooperar com os serviços especializados de apoio sócio-educativo; prestar apoio específico a crianças e jovens portadores de deficiência; colaborar no despiste de situações de risco social, internas e externas, que ponham em causa o bem-estar de crianças e jovens e da escola.	12.º Ano Escolaridade + Formação adequada	18	1	0	0	0	0	19	1 lugar ocupado do mapa do Pessoal Não docente	0	0	0	0	0		ASSISTENTE TÉCNICO	ASSISTENTE TÉCNICO
<b>Assistente Administrativo</b> - Desenvolve funções, que se enquadram em diretivas gerais dos dirigentes e chefias, de expediente, arquivo, secretaria, contabilidade-processamento, pessoal e aprovisionamento e economato, tendo em vista assegurar o funcionamento dos órgãos incumbidos da prestação de bens e serviços; executa predominantemente as seguintes tarefas: assegura a transmissão da comunicação entre os vários órgãos e entre estes e os particulares, através do registo, redação, classificação e arquivo de expediente e outras formas de comunicação; assegura trabalhos de processamento de texto; trata informação, recolhendo e efetuando tratamentos estatísticos elementares e elaborando mapas, quando ou utilizando qualquer outra forma de transmissão eficaz dos dados existentes; recolhe, examina, confere e procede à escrituração de dados relativos às transações financeiras e contabilísticas, podendo assegurar a movimentação de fundo de manei; recolhe, examina e confere elementos constantes dos processos, anotando faltas ou anomalias e providenciando pela sua correção e andamento, através de ofícios, informações ou notas, em conformidade com a legislação existente; organiza, calcula e desenvolve os processos relativos à situação de pessoal e à aquisição e ou manutenção de material, equipamento, instalações ou serviços; participa, quando for caso disso, em operações de lançamento.	Ensino Secundário	77	6	0	0	0	3	83		0	1	0	0	1			

Atribuições, Competências, Atividades	Área de Formação Académica e/ou Profissional	C.T.T.I./C.S.							C.T.T.C.					Carreira Atual	Categoria Atual		
		Preenchidos	Vagos	A criar	A Extinguir	Lugares com Procedimento de Mobilidade Interna	Total	Observações	Preenchidos	Vagos	A criar	A Extinguir	Total			Observações	
<b>Assistente de Administração Escolar</b> - Recolher, examinar, conferir e proceder à escrituração de dados relativos às transações financeiras e de operações contabilísticas; Assegurar o movimento do fundo de manuseio; Organizar e manter atualizados os processos relativos à situação do pessoal docente e não docente, designadamente o processamento dos vencimentos e registos de assiduidade; Organizar e manter atualizado o inventário patrimonial, bem como adotar medidas que visem a conservação das instalações, material e equipamentos; Desenvolver os procedimentos da aquisição de material e equipamento necessários ao funcionamento das diversas áreas de atividade da escola; Assegurar o tratamento e divulgação da informação entre os vários órgãos e entre estes a comunidade escolar ou outros; Organizar e manter atualizados os processos relativos à gestão dos alunos; Preparar, apoiar e secretariar reuniões dos órgãos de gestão e administração, ou outras, e elaborar as respetivas atas, se necessário.	Ensino Secundário	28	3	0	0	0	0	31	31 lugares mapa do Pessoal Não docente	0	0	0	0	0	2 lugares mapa do Pessoal Não docente	ASSISTENTE TÉCNICO	ASSISTENTE TÉCNICO
<b>Assistente de Arqueólogo</b> - Ao assistente de arqueólogo compete, genericamente, executar e fiscalizar, em campo e em laboratório, trabalhos específicos no âmbito da arqueologia, sob a orientação de arqueólogo, nomeadamente a prospeção; a escavação, o levantamento de estruturas e espólios, o levantamento topográfico e outros considerados necessários ou relevantes para a investigação e a conservação dos bens arqueológicos; operar com máquinas e equipamento necessário à realização das tarefas específicas das missões arqueológicas, nomeadamente equipamento fotográfico, de topografia, geradores, motores e outros, zelando pela sua conservação; participar em atividades de estudo, conservação, valorização e divulgação do património arqueológico.	12.º Ano Escolaridade + CAP Adequado	1	1	0	0	0	0	2		0	0	0	0	0			
<b>Assistente de Automação e Controlo</b> - Preparar e organizar o trabalho a fim de efetuar a, manutenção e/ou reparação de equipamentos e sistemas de eletrónica, sistemas de automação e comando e instalações de telecomunicações em edifícios; Efetuar manutenções preventivas e corretivas em equipamentos e sistemas de eletrónica, automação e comando, utilizando tecnologias, técnicas e instrumentos adequados, a fim de otimizar o seu funcionamento, assegurando a qualidade do serviço prestado, respeitando as normas de segurança de pessoas e equipamentos; Efetuar manutenções preventivas e corretivas de equipamentos e sistemas de telecomunicações em edifícios, utilizando as tecnologias, técnicas e instrumentos adequados, a fim de assegurar o seu correto funcionamento, respeitando as normas de segurança de pessoas e equipamentos; <b>Elaborar relatórios e preencher documentação técnica relativa à atividade</b>	12.º Ano Escolaridade + CAP Adequado	0	2	0	0	0	0	2									
<b>AVAC</b> - Proceder à manutenção de sistemas de AVAC, manutenção de sistemas de ventilação, manutenção de caldeiras, programação de sistemas de aquecimento e manutenção de sistemas de frio.	12.º Ano Escolaridade + CAP Adequado ou 3 anos de Experiência Comprovada	0	3	0	0	0	0	3		0	0	0	0	0			
<b>Conselheiro de Consumo</b> - Atender e informar os consumidores sobre questões relacionadas com o consumo e sobre os seus direitos e modo de exercício; Receber e analisar as reclamações dos consumidores, procedendo à mediação dos respetivos conflitos de consumo ou, caso esta não seja viável, encaminhar a resolução desses conflitos para as entidades competentes; Pesquisar, analisar e selecionar a documentação necessária ao fornecimento da informação objetiva e atualizada no domínio do consumo; Inventariar e analisar os recursos concelhios, designadamente em matéria de estrutura do mercado, do consumo e de organizações sócio-económicas; Promover e organizar, a nível local, ações de sensibilização e de informação sobre a temática do consumo e da proteção dos direitos dos consumidores.	12.º Ano Escolaridade + CAP Adequado	1	0	0	0	0	0	1		0	0	0	0	0			

Atribuições, Competências, Atividades	Área de Formação Académica e/ou Profissional	C.T.T.I./C.S.							C.T.T.C.					Carreira Atual	Categoria Atual		
		Preenchidos	Vagos	A criar	A Extinguir	Lugares com Provisão	Mobilidade Interna	Total	Observações	Preenchidos	Vagos	A criar	A Extinguir			Total	Observações
<b>Desenhador</b> - Executar e ou compor maquetas, desenhos, mapas, cartas ou gráficos relativos à área de atividade dos serviços a partir de elementos que lhe são fornecidos e segundo normas técnicas específicas e, bem assim, executar as correspondentes artes finais, executar trabalhos de pormenorização em projetos de construção civil e arquitetura; executar desenhos cartográficos de espaços exteriores, dedicados ou não à construção civil e zonas verdes, e bem assim, de planos de enquadramento urbano-paisagístico; executar desenhos de plantas de implantação topográfica de espaços exteriores; executar a ampliação e redução de desenhos; efetuar o cálculo de dimensões, superfícies, volumes e outros fatores não especificados.	12.º Ano Escolaridade + CAP Adequado	9	1	0	0	0	10		0	0	0	0	0				
<b>Desenhador de Arqueologia</b> - Ao desenhador de arqueologia incumbem, genericamente, executar no campo e em gabinete desenhos de planos e alçados, cortes estratigráficos, perspetivas, mapas, gráficos e outros, segundo esboços e especificações complementares, utilizando materiais e equipamentos adequados à função, executar todas as tarefas inerentes ao desenho de espólio de natureza arqueológica, aplicando técnicas e métodos próprios; colaborar na realização de exposições, executando tarefas inerentes à sua formação específica.	12.º Ano Escolaridade + CAP Adequado	1	0	0	0	0	1		0	1	0	0	1				
<b>Guia Intérprete</b> - Apoio logístico nas relações internacionais existentes com cidades geminadas com esta cidade de Viana do Castelo, acompanhamento de visitantes estrangeiros convidados pelo Município de Viana do Castelo, interpretação e conservação com cidadãos estrangeiros que contactem a Câmara Municipal.	12.º Ano Escolaridade + CAP Adequado	1	0	0	0	0	1		0	0	0	0	0				
<b>Iluminador de Cena</b> - Montagem, afinação e operação da iluminação necessária aos Eventos programados (incluindo ensaios e espetáculos); Manutenção dos equipamentos de iluminação; Análise de riders técnicos e respetiva adaptação ao espaço; Colaboração na realização das tarefas da restante equipa, dando primazia a sua área funcional; Contribuir para o bom funcionamento do Teatro; Colaboração com a Direção Técnica na sua área específica.	12.º Ano Escolaridade + Formação Adequada	1	0	2	0	0	1		0	1	0	0	1				
<b>Medidor Orçamentista</b> - Analisa as diversas componentes do projeto, as memórias descritivas e os cadernos de encargos; Efetua medições e determina as quantidades de materiais, de mão-de-obra e de serviços necessários, utilizando os seus conhecimentos de desenho, dos materiais e dos processos e métodos de execução de obras; Calcula os valores globais, utilizando, nomeadamente, tabelas de preços; Organiza os orçamentos e indica os materiais a empregar nas operações a efetuar; <u>Providencia no sentido de manter as tabelas de preços atualizadas.</u>	12.º Ano Escolaridade + CAP Adequado	1	0	0	0	0	1		0	0	0	0	0				
<b>Solicitador</b> - Exerce funções de natureza executiva de aplicação técnica, exigindo conhecimentos técnicos, teóricos, práticos obtidos através de um curso académico ou técnico-profissional adequado, designadamente: representa a Câmara Municipal nos mais diversos tipos de negócios jurídicos, desde que devidamente mandatado, preparando documentação com vista a garantir a segurança desses negócios; Aconselha a Câmara Municipal sobre o modo como se deve proceder corretamente perante a lei, isto é, por exemplo, dá conselhos relacionados com a atividade empresarial designadamente no que se refere à constituição de sociedades, contratos, etc.; Aconselha também sobre obrigações fiscais e respetivo cumprimento, bem como dá assistência em questões de propriedade horizontal, administração de bens e inquilinato.	Curso de Solicitadoria	1	0	0	0	0	1		0	0	0	0	0				
<b>Técnico de Palco</b> - Orienta a preparação e mudanças das cenas em representações teatrais, de dança ou de música, monta-as ou dirige a sua montagem; estuda o roteiro do espetáculo; contribui para a conceção de cenários, monta cortinas de cena; dá instruções ao carpinteiro de cena sobre a construção de cenários, planos, telas e outros elementos; monta ou orienta a montagem das cenas e dá indicações para as mudanças a efetuar em cada ato; Montagem e manutenção de equipamentos de som, luz e vídeo; Operação de movimentos cénicos e coordenar operações de palco; Adaptação ao Espaço e montagem de layouts cenográficos ;Garantir as cargas e descargas dos equipamentos, sempre que necessário; Operação de luz, som e vídeo.	12.º Ano Escolaridade + Formação Adequada	1	0	2	0	0	1		0	0	0	0	0				
<b>Técnico Profissional</b> - Executa, a partir de orientações e instruções precisas e no âmbito de atividade dos serviços, trabalhos de apoio ao pessoal dirigente, técnico superior e técnico, nomeadamente nas áreas de conceção, adoção e aplicação de métodos e processos técnico-científicos; Colabora na realização de estudos e pareceres de carácter técnico; Executa trabalhos de datilografia e composição em máquinas de escrever eletrónicas, recebe, atende e encaminha o público utente dos serviços, prestando os esclarecimentos necessários, de acordo com orientações fornecidas; Assegura a ligação a redes de comunicações e bases de dados, utilizando os meios adequados, preferencialmente telex, telecópia e equipamento de natureza informática; Proceda à microfilmagem de documentos.	12.º Ano Escolaridade + Formação Adequada	20	9	0	0	4	29	Tem 2 lugares ocupados do mapa do Pessoal NI	0	0	0	0	0				
<b>Técnico Profissional de Animação Cultural</b> - Desenvolve atividades de apoio no âmbito da dinamização comunitária, organização de ações culturais, investigação e documentação. Mais especificamente poderá colaborar com as coletividades culturais e recreativas, com grupos de teatro, nomeadamente ao nível da encenação, confeção de cenários e figurinos; proceder à recolha, levantamento, inventariação de diversas fontes culturais, promover a organização de exposições e apoiar na elaboração de suportes documentais.	12.º Ano Escolaridade + CAP Adequado	1	3	0	0	0	4		0	0	0	0	0				
<b>Técnico Profissional de Animação Desportiva</b> - Promove e dinamiza a organização de iniciativas de carácter desportivo com vista a nelas fazer participar a comunidade em que se insere; Desenvolve tarefas conducentes à execução de planos desportivos superiormente definidos, aqui se incluindo a conceção e planificação de atividades; elaboração dos respetivos regulamentos e divulgação, nomeadamente, através do contato com escolas, associações e fundações e presta apoio à concretização das mesmas; elabora pareceres e faz relatórios sobre atividades desenvolvidas; pode ser incumbido de coordenar a atividade de outros profissionais no exercício de tarefas relacionadas com a sua especialidade.	12.º Ano Escolaridade + CAP Adequado	2	0	0	0	0	2		0	0	0	0	0				
<b>Técnico Profissional de Arquivo</b> - Incumbe genericamente realizar tarefas relacionadas com a gestão de documentos, o controlo das incorporações, o registo, a cotação, o averbamento de registos, a descrição de documentos, o acondicionamento de documentos, o empréstimo, a pesquisa documental, a emissão de certidões, a produção editorial e a aplicação de normas de funcionamento de arquivos, de acordo com métodos e procedimentos estabelecidos	11.º ano de escolaridade e curso de técnico adjunto de arquivo (ministrado pela BAD); 11.º ano de escolaridade e curso de técnico profissional de arquivo (ministrado pela BAD); 12.º ano de escolaridade; curso profissional de técnico de arquivo - nível III + CAP Adequado	6	1	1	0	0	7		0	0	0	0	0				

ASSISTENTE TÉCNICO

ASSISTENTE TÉCNICO



Atribuições, Competências, Atividades	Área de Formação Académica e/ou Profissional	C.T.T.I./C.S.							C.T.T.C.					Carreira Atual	Categoria Atual		
		Preenchidos	Vagos	A criar	A Extinguir	Arguente com Proceid.	Mobilidade Interna	Total	Observações	Preenchidos	Vagos	A criar	A Extinguir			Total	Observações
<b>Técnico Profissional de Biblioteca e Documentação</b> - Realizar tarefas relacionadas com a aquisição, o registo, a catalogação, a cotação, o armazenamento de espécies documentais, a gestão de catálogos, os serviços de atendimento, de empréstimo e de pesquisa bibliográfica, assim como a preparação de instrumentos de difusão, aplicando normas de funcionamento de bibliotecas e serviços de documentação de acordo com métodos e procedimentos previamente estabelecidos.	11.º ano de escolaridade e curso de técnico adjunto de biblioteca e documentação (curso ministrado pela BAD); 11.º ano de escolaridade e curso de técnico profissional de biblioteca e documentação (curso ministrado pela BAD); 12.º ano de escolaridade - curso profissional de técnico de biblioteca e documentação - nível III + CAP Adequado	11	7	0	0	0	0	18	0	0	0	0	0				
<b>Técnico Profissional de Construção Civil</b> - Identifica o projeto, o caderno de encargos e o plano de trabalho de obra, fiscaliza e acompanha obras municipais, quer por empreitadas, quer por administração directa; efetua tarefas de carácter técnico de estudo e concepção de projetos, tendo em atenção a constituição geológica dos terrenos e comportamentos do solo; elabora cadernos de encargos, normas de execução e especificações dos materiais; organiza, programa e dirige os estaleiros, prepara elementos de comunicação à obra e as fases de trabalho; analisa e avalia os custos de mão-de-obra materiais, fazendo o controlo orçamental.	12.º Ano Escolaridade + CAP Adequado	2	1	0	0	0	0	3	0	0	0	0	0				
<b>Técnico Profissional Gestão do Ambiente</b> - Estuda, concebe, prepara e orienta a execução de trabalhos que visam a utilização múltipla e sustentada dos recursos florestais e a proteção das florestas, contribuindo para o desenvolvimento económico do mundo rural. Tem em conta as potencialidades produtivas da floresta, bem como a gestão dos recursos faunísticos, as influências da floresta no ambiente, o desenvolvimento rural e o ordenamento e planeamento do território. Define formas de proteger e fomentar a vida selvagem, evitando a extinção de animais e de plantas em via de extinção. Determina medidas adequadas de proteção dos povoamentos florestais contra pragas, doenças e fogos. Elabora projetos de florestação e reflorestação determinando aspetos como o tipo de árvore a plantar, o número de exemplares a sua disposição no terreno, o espaço a ocupar e o tipo de acesso ao local. Planeia o corte das árvores, promove a produção e a seleção de sementes e realiza pesquisas, procurando melhorar as características genéticas das plantas a utilizar na reflorestação. Identifica e classifica as diversas espécies de árvores, analisando as suas capacidades de adaptação ao ambiente. Concebe áreas florestais que incluem zonas destinadas ao turismo rural e às atividades recreativas. Desenvolve estudos para a preservação de parques e reservas naturais, recuperação de áreas degradadas e avaliação de impactos ambientais causados pela atividade humana. Participa também em projetos de florestação urbana, concretamente no aconselhamento sobre árvores mais apropriadas para integrarem os espaços verdes das cidades.	12.º Ano Escolaridade + CAP Adequado	1	0	0	0	0	0	1	0	0	0	0	0				
<b>Técnico Profissional Higiene e Segurança</b> - Execução de tarefas de aplicação de técnicas e dispositivos de segurança; colaboração nas ações visando à criação de atitudes e comportamentos de segurança por parte dos trabalhadores municipais, e a adoção ou aquisição de meios de proteção individual ou coletiva; execução de levantamentos e colaboração no estudo e deteção das condições de higiene e segurança dos diferentes locais de trabalho, procedendo à organização e ao carregamento informático dos dados correspondentes.	12.º Ano Escolaridade + CAP Adequado	2	0	0	0	0	0	2	0	0	0	0	0				
<b>Técnico Profissional Museografia</b> - Efetua trabalhos de tratamento e conservação do espólio museográfico e colabora na montagem de exposições; faz, por vezes o atendimento ao público; executa e colabora em todos os trabalhos de museografia superiormente planificados.	12.º Ano Escolaridade + Formação Adequada	1	6	0	0	0	0	7	0	0	0	0	0				
<b>Técnico Profissional de Pintura Decorativa</b> - Proceda a pesquisas histórico-formais dos modelos decorativos mais marcantes nas várias culturas; Visualização - textos- esboços desenho rigoroso - trabalho final de apresentação do ornato; projeto de composição orçamental, concepção gráfica, design visual; desenho técnico, fotografia, maquete. No projeto tem em consideração fatores de ordem sociológica, económica, técnica, jurídica e estética. Tem em consideração os fatores externos e internos que por vezes convergem num projeto.	12.º Ano Escolaridade + Formação Adequada	1	0	0	0	0	0	1	0	0	0	0	0				
<b>Técnico de Som</b> - Montagem e operação do som e vídeo necessário aos Eventos programados (incluindo ensaios e espetáculos); Manutenção dos equipamentos de som e vídeo; Análise de riders técnicos e respetiva adaptação ao espaço; Colaboração na realização das tarefas da restante equipa, dando primazia a sua área funcional; Contribuir para o bom funcionamento do Teatro; Colaboração com a Direção Técnica na sua área específica.	12.º Ano Escolaridade + Formação Adequada	1	0	2	0	0	0	1	0	1	0	0	1				
<b>Técnico Profissional Telecomunicações</b> - Proceda à recolha, tratamento e gestão da informação. Explora, mantém e faz a gestão das redes e sistemas de comunicações de apoio à Divisão de Segurança e Proteção Civil. Presta apoio às operações de segurança e emergência, nomeadamente ao nível da informação de carácter técnico e operacional. Assegura a coordenação e o apoio logístico às operações de segurança, socorro e assistência; Faz o tratamento informático da gestão de ocorrências e do atendimento público, recebendo ou emitindo, através de sistemas manuais ou automáticos de suporte de voz, imagem ou dados. Assegura o acompanhamento permanente da situação do município, recolhendo as informações de carácter operacional e encaminhar os pedidos de apoio solicitados. Possibilita a mobilização rápida e eficaz do pessoal e meios disponíveis à direção coordenada das operações de socorro. Executa as demais tarefas que suportam o funcionamento do Setor de Telecomunicações de Emergência, Coordenação e Controlo.	12.º Ano Escolaridade + Formação Adequada ou CAP Adequado	4	4	0	0	0	0	8	0	0	0	0	0				

ASSISTENTE TÉCNICO

ASSISTENTE TÉCNICO

Atribuições, Competências, Atividades	Área de Formação Académica e/ou Profissional	C.T.T.I./C.S.							C.T.T.C.					Carreira Atual	Categoria Atual		
		Preenchidos	Vagos	A criar	A Extinguir	Vagas com Provisão	Mobilidade Interna	Total	Observações	Preenchidos	Vagos	A criar	A Extinguir			Total	Observações
<b>Tesoureiro</b> - Funções de chefia técnica e administrativa de tesouraria por cujos resultados é responsável. Realiza atividades de programação e organização do trabalho do pessoal que coordena, segundo orientações e diretivas superiores. Coordena os trabalhos de tesouraria, cabendo-lhe a responsabilidade dos valores que lhe estão confiados, efetuando todo o movimento de liquidação de despesas e cobrança de receitas, para o que procede a levantamentos e depósitos, conferências, registos e pagamentos ou recebimentos em cheque ou numerário.	Ensino Secundário	1	0	0	0	0	0	1	0	0	0	0	0	0			
	Ensino Secundário	1	1	0	0	0	0	2	0	0	0	0	0	0			
<b>Topógrafo</b> - Efetua levantamentos topográficos, sob a orientação do engenheiro geógrafo, tendo em vista a elaboração de plantas, cartas e mapas que se destinam à preparação e orientação de trabalhos de engenharia ou para outros fins; efetua levantamentos topográficos, apoiando-se normalmente em vértices geodésicos existentes; determina rigorosamente a posição relativa de pontos notáveis de determinada zona de superfície terrestre, cujas coordenadas e cotas obtém por triangulação, trilateração, poligonação, interseções direta e inversa, nivelamento, processos gráficos ou outros; regula e utiliza os instrumentos de observação, tais como taquímetros, teodólios, níveis, estádias, telurómetros, etc.; procede a cálculos sobre os elementos colhidos no campo; procede à implantação no terreno de pontos de referência para determinadas construções, traça esboços e desenhos e elabora relatórios das operações efetuadas; pode dedicar-se, consoante a sua qualificação, a uma campo de topografia aplicada, como a hidrografia, a ductografia, a imbegrafia, a minerologia ou a aerodromografia, e ser designado em conformidade como perito géometa ou agrimensor.	12.º Ano Escolaridade + CAP Adequado	1	1	0	0	0	0	2	0	0	0	0	0	0	ASSISTENTE TÉCNICO	COORDENADOR TÉCNICO	
<b>Fiscal Municipal</b> - Fiscaliza e faz cumprir os regulamentos, posturas municipais e demais dispositivos legais relativos a áreas de ocupação da via pública, publicidade, trânsito, obras particulares, abertura e funcionamento de estabelecimentos comerciais ou industriais, preservação do ambiente natural, deposição, remoção, transporte, tratamento e destino final dos resíduos sólidos, públicos, domésticos e comerciais, preservação do património, segurança no trabalho e fiscalização preventiva do território; presta informações sobre situações de facto com vista à instrução de processo municipais nas áreas da sua atuação específica.	12.º Ano Escolaridade/ Nível III adequado; Curso de formação ministrado por entidades competentes	9	1	0	0	0	0	10	0	0	0	0	0	0			
<b>Encarregado Geral</b> - Exerce funções de coordenação e supervisão dos serviços afetos aos diversos encarregados; elabora relatórios periódicos, designadamente sobre o grau de execução das atividades que são da sua responsabilidade em articulação com o plano de atividades; É responsável pelo planeamento e coordenação de todas as obras efetuadas por administração. Elaborar ainda relatórios periódicos e sistemáticos sobre o estado de conservação do património municipal construído; participa na notação do pessoal operário do respetivo setor; Propõe a aquisição de máquinas e equipamentos necessários e adequados ao eficiente e eficaz funcionamento do respetivo setor, sendo também responsável pela sua manutenção; Coordena as propostas dos encarregados sobre a	Escolaridade Obrigatória	0	0	1	0	0	0	0	0	0	0	0	0	0	ASSISTENTE OPERACIONAL	ENCARREGADO GERAL OPERACIONAL	
<b>Encarregado</b> - Exerce funções de supervisão de um grupo de operários, no mínimo de 10. É responsável pela afetação dos funcionários que supervisiona às diferentes obras em execução, coordenando-os no exercício das suas atividades. Recebe dos responsáveis pelas equipas de trabalho as requisições de material, assina-as e leva-as ao conhecimento do respetivo superior hierárquico, que decidirá em conformidade. Reúne-se periodicamente com o seu superior hierárquico, ao qual dá conhecimento do andamento das obras e de quaisquer deficiências ou irregularidades, planeando com este o trabalho a efetuar e recebendo deste as diretrizes que devem orientar o trabalho. Desloca-se às obras que lhe estão adstritas, observando o seu andamento e providenciando a resolução de qualquer problema. Poderá, eventualmente, sugerir, quando pra tal for solicitado, a contratação de mão-de-obra específica, bem como proceder à inventariação das faltas e entradas de serviço do pessoal, registar e calendarizar os pedidos de férias, com vista a assegurar o bom funcionamento das obras em execução, participando e descrevendo acidentes de trabalho e propondo a nomeação de um responsável para o substituir na sua ausência.	Escolaridade Obrigatória	14	2	1	0	0	1	16	0	0	0	0	0	0	ASSISTENTE OPERACIONAL	ENCARREGADO OPERACIONAL	
<b>Encarregado de Pessoal Auxiliar</b> - Controla e coordena as tarefas exercidas pelos trabalhadores que integram as carreiras e categorias dos assistentes operacionais, distribuindo tarefas e zelando pelo cumprimento das normas de serviço.	Escolaridade Obrigatória	0	0	0	0	0	0	0	0	0	0	0	0	0	CARREIRA SUBSISTENTE		
<b>Encarregado de Pessoal Auxiliar de ação educativa</b> - Ao encarregado de pessoal auxiliar de ação educativa compete genericamente coordenar e supervisionar as tarefas do pessoal que está sob a sua dependência hierárquica. Ao encarregado de pessoal auxiliar de ação educativa compete predominantemente: Orientar, coordenar e supervisionar o trabalho do pessoal citado; Colaborar com os órgãos de gestão na elaboração da distribuição de serviço por aquele pessoal; Controlar a assiduidade do pessoal a seu cargo e elaborar o plano de férias, a submeter à aprovação dos órgãos de gestão; Atender e apreciar reclamações ou sugestões sobre o serviço prestado, propondo soluções; Comunicar infrações disciplinares do pessoal a seu cargo; Requisitar ao armazém e fornecer material de limpeza, de primeiros socorros e de uso corrente nas aulas; Comunicar estragos ou extravios de material e equipamento; Afixar e divulgar convocatórias, avisos, ordens de serviço, pautas, horários, etc.; Levantar autos de notícia ao pessoal auxiliar de ação educativa relativos a infrações disciplinares verificadas.	Escolaridade Obrigatória	2	0	0	0	0	0	2	0	0	0	0	0	0			

Atribuições, Competências, Atividades	Área de Formação Académica e/ou Profissional	C.T.T.I./C.S.							C.T.T.C.					Carreira Atual	Categoria Atual		
		Preenchidos	Vagos	A criar	A Extinguir	Lugares com Provisão	Mobilidade Interna	Total	Observações	Preenchidos	Vagos	A criar	A Extinguir			Total	Observações
<b>Auxiliar Administrativo</b> - Assegura o contacto entre os serviços, efetua a receção e entrega de expediente e encomendas; anuncia mensagens, transmite recados, levanta e deposita dinheiro ou valores, presta informações verbais ou telefónicas, transporta máquinas, artigos de escritório e documentação diversa entre gabinetes; assegura a vigilância de instalações e acompanha os visitantes aos locais pretendidos; estampa correspondência, opera com elevadores de comando manual, quando for caso disso, procede à venda de senha para utilização das instalações; providencia pelas condições de asseio, limpeza e conservação de portarias e verifica as condições de segurança antes de se proceder ao seu encerramento.	Escolaridade Obrigatória	30	24	0	0	0	1	54		0	1	0	0	1			
<b>Auxiliar Ação Educativa</b> - Participar com os docentes no acompanhamento das crianças e dos jovens durante o período de funcionamento da escola, com vista a assegurar um bom ambiente educativo; Exercer tarefas de atendimento e encaminhamento de utilizadores da escola e controlar entradas e saídas da escola; Cooperar nas atividades que visem a segurança de crianças e jovens na escola; Providenciar a limpeza, arrumação, conservação e boa utilização das instalações, bem como do material e equipamento didático e informático necessário ao desenvolvimento do processo educativo; Exercer tarefas de apoio aos serviços de ação social escolar; Prestar apoio e assistência em situações de primeiros socorros e, em caso de necessidade, acompanhar a criança ou o aluno a unidades de prestação de cuidados de saúde; <b>Proceder à limpeza e conservação de equipamentos Desatados</b> - efetuando pequenas reparações ou comunicando as avarias verificadas; Assegurar o controlo de gestão de stocks necessários ao funcionamento da reprografia; Efetuar, no interior e exterior, tarefas indispensáveis ao funcionamento dos serviços; Exercer, quando necessário, tarefas de apoio de modo a permitir o normal funcionamento de laboratórios e bibliotecas escolares. 184/2004 de 29 de Julho	Escolaridade Obrigatória	229	5	14	0	0	0	234	1 lugar ocupado do mapa do Pessoal Não	0	7	0	0	7	1 lugar mapa do Pessoal Não docente		
<b>Auxiliar de Serviços Gerais</b> - Assegura a limpeza e conservação das instalações; colabora eventualmente nos trabalhos auxiliares de montagem, desmontagem e conservação de equipamentos; auxilia a execução de cargas e descargas; realiza tarefas de arrumação e distribuição; executa outras tarefas simples, não especificadas, de caráter manual e exigindo principalmente esforço físico e conhecimentos práticos.	Escolaridade Obrigatória	20	15	0	0	0	0	35	1 lugar ocupado do mapa	0	0	0	0	0			
<b>Auxiliar Técnico</b> - Assegurar a ligação a redes de comunicações e a base de dados, utilizando os meios adequados, preferencialmente telex, telecópia e equipamento de natureza informática; Executar trabalhos de datilografia e composição em computador, receber, atender e encaminhar o público utente do serviço, prestando os esclarecimentos necessários, de acordo com as orientações fornecidas.	Escolaridade Obrigatória	3	0	0	0	0	0	3		0	0	0	0	0			
<b>Auxiliar Técnico de AVAC</b> - Proceder à manutenção de sistemas de AVAC, manutenção de sistemas de ventilação, manutenção de caldeiras, programação de sistemas de aquecimento, manutenção de equipamentos de frio.	Escolaridade Obrigatória + 2 anos de Experiência Comprovada ou CAP Adequado	0	0	0	0	0	0	0		0	0	0	0	0			
<b>Bilheteiro</b> - Proceder ao arrumo da coleção de bilhetes e à entrega, mediante a perceção do preço, de bilhetes de acesso a espetáculos de teatro, cinema ou outras instalações municipais ou outras atividades recreativas promovidas pelo município; é responsável pela receita até à sua entrega.	Escolaridade Obrigatória	1	1	0	0	0	0	2		0	0	0	0	0			
<b>Bordadeira</b> - Executa tarefas de risco, bordado manual e consertos em peças de vestuário e têxtil lar, nomeadamente, peças regionais. Conhece os pontos de bordado, essencialmente, os característicos e certificados do Bordado de Viana e dos Trajes Regionais, de forma a salvaguardar o valor patrimonial. É capaz de intervir no bordado de qualquer peça da coleção do Museu do Traje preservando a gramática decorativa/estética. As intervenções serão apenas e de acordo com parecer /informação técnica fundamentadas. Desempenha as demais tarefas que se relacionem e enquadrem no âmbito da sua categoria profissional.	Escolaridade Obrigatória + 1 ano de Experiência Comprovada ou CAP Adequado	1	0	0	0	0	0	1		0	0	0	0	0			
<b>Calceteiro</b> - Reveste e repara pavimentos, justapondo e assentando paralelepípedos, cubos ou outros sólidos de pedra, tais como calçada à portuguesa, granito, basalto, cimento e ou pedra calcária, servindo-se de um "martelo de passeio" (calceteira) ou camartelo; prepara a caixa, procedendo ao nivelamento e regularização do terreno (detetando previamente eventuais irregularidades), utilizando para este efeito um T, ou de uma mangueira de água; prepara o leito, espalhando uma camada de areia, pó de pedra ou calça, que entufa com o martelo do ofício; providencia a drenagem e escoamento de águas, procedendo à deteção de nascentes ou locais onde a água se possa vir a acumular, e assenta junto aos lancis a "fiada da água"; encastra na alfomada as pedras, adaptando uns aos outros os respetivos jeitos do talhe (calhamentos) e percuta-as até se negarem ou se estabilizarem adequadamente; predispõe nas calçadas os elementos constituintes em fiadas-mestras, configurando ângulos retos; preenche com blocos pela forma usual; refecha as juntas com areia; calça ou outro material; talha pedras para encaixes utilizando a marreta adequada; adapta as dimensões dos blocos utilizados às necessidades da respetiva justaposição, fraturando-os por percussão, segundo os planos mais convenientes. Ocasionalmente pode exercer outras funções, procedimentos, tarefas ou atribuições que lhe são cometidas, por despachos ou por determinação superior.	Escolaridade Obrigatória	4	4	0	0	0	0	8		0	0	0	0	0			
<b>Canalizador</b> - Executa canalizações em edifícios, instalações industriais e outros locais, destinados ao transporte de água ou esgotos; corta e rosca tubos e solda tubos de chumbo, plástico, ferro, fibrocimento e materiais afins; executa redes de distribuição de água e respetivos ramais de ligação, assentando tubagens e acessórios necessários; executa outros trabalhos similares ou complementares dos descritos; instrui e supervisiona no trabalho dos aprendizes e serventes que lhe estão afetos.	Escolaridade Obrigatória e 1 ano Experiência Comprovada ou CAP Adequado	4	1	0	0	0	0	5		0	0	0	0	0			

ASSISTENTE OPERACIONAL

ASSISTENTE OPERACIONAL

Atribuições, Competências, Atividades	Área de Formação Académica e/ou Profissional	C.T.T.I./C.S.							C.T.T.C.					Carreira Atual	Categoria Atual		
		Preenchidos	Vagos	A criar	A Extinguir	Lugares com Provisão	Mobilidade Interna	Total	Observações	Preenchidos	Vagos	A criar	A Extinguir			Total	Observações
<p><b>Canteiro (Vias Municipais)</b> - Executa continuamente os trabalhos de conservação dos pavimentos; assegura o ponto de escoamento das águas, tendo sempre para esse fim de limpar valetas, desobstruir aquedutos e compor bermas; remove o pavimento da lama e as imundices; conserva as obras de arte limpas da terra, de vegetação ou de quaisquer outros corpos estranhos; cuida da conservação e limpeza dos marcos, balizas ou quaisquer outros sinais colocados na via; leva para o local todas as ferramentas necessárias ao serviço, consoante o tipo de pavimento em que trabalha, não devendo deixa-las abandonadas; nos pavimentos de macadame utiliza; ancinho para brita; carrinho de mão metálico, cêrcea para valetas, enxada rasa grande, enxada rasa pequena, uma foicinha, forquilha, gadanha para corte de ervas, maço de madeira, pá de valador, pás de bico, pedra de afiar ferramenta, picaretas de pá de bico, um par de óculos para britador, tesoura de podar, serrote de mão; nos pavimentos de betuminoso usa: uma ou mais caldeiras, escovas de palheta de aço, maço de ferro para betuminoso, marreta de escacilhar, reizador para emulsão, pá retangular, picadeira de dois bicos, par de óculos de vidro espalhador de betume, colher para alcatrão e fole para limpeza de pavimentos. Ocasionalmente pode exercer outras funções, procedimentos, tarefas ou atribuições que lhe são cometidas, por despachos ou por determinação superior.</p>	Escolaridade Obrigatória	15	8	0	0	0	0	23	0	2	0	0	2				
<p><b>Carpinteiro de Limpos</b> - Executa trabalhos em eucalipto, pinheiro e castanho, tola e câmbala, através dos moldes que lhe são apresentados; analisa o desenho que lhe é fornecido ou procede ele próprio ao esboço do mesmo, risca a madeira de acordo com as medidas; serra e topia as peças, desengrossando-as, lixa e cola material, ajustando as peças numa prensa; assenta, monta e acaba os limpos nas obras, tais como portas, rodapés, janelas, caixilho, escadas, divisórias em madeira, armações de talhados e lambris; procede a transformações das peças a partir de uma estrutura velha para uma nova, e repara-as. Ocasionalmente pode exercer outras funções, procedimentos, tarefas ou atribuições que lhe são cometidas, por despachos ou por determinação superior.</p>	Escolaridade Obrigatória e 1 ano de Experiência Comprovada ou Carteira Profissional	10	2	0	0	0	0	12	0	2	0	0	2				
<p><b>Condutor de Cilindros</b> - Conduz e manobra cilindros; zela pela sua conservação e manutenção; verifica e comunica as anomalias existente.</p>	Escolaridade Obrigatória e Habilitação Carta de Condução Adequada	0	0	0	0	0	0	0	0	0	0	0	0				
<p><b>Condutor de Máquinas Pesadas e Veículos Especiais</b> - Conduz veículos pesados e máquinas pesadas de movimentação de terras ou guas/veículos destinados à movimentação de resíduos de construção e de inertes, de betuminoso e outros materiais, assim como, de recolha de lixo, manobrando também sistemas hidráulicos ou mecânicos complementares das viaturas; zela pela conservação e limpeza das viaturas; Efetua demolições de construções promovidas pelo Município; verifica diariamente os níveis de óleo e água e comunica as ocorrências normais detetadas nas viaturas; pode conduzir outras viaturas ligeiras ou pesadas. Ocasionalmente pode exercer outras funções, procedimentos, tarefas ou atribuições que lhe são cometidas, por despachos ou por determinação superior.</p>	Escolaridade Obrigatória e Habilitação Condução Adequada + CAM + CAP Adequado	3	4	0	0	0	0	7	0	0	0	0	0				
<p><b>Costureira</b> - Executa tarefas de corte, costura à máquina e manualmente, consertos e acabamentos de peças de vestuário, nomeadamente, trajes regionais. Conhece as práticas museológicas de conservação e restauro da coleção, de forma a salvaguardar o valor patrimonial. Intervenciona no restauro de qualquer peça da coleção, que implique grande alteração, apenas e de acordo com parecer /informação técnica fundamentadas. Desempenhar as demais tarefas que se relacionem e enquadrem no âmbito da sua categoria profissional.</p>	Escolaridade Obrigatória + 1 ano de Experiência Comprovada ou CAP Adequado	1	0	0	0	0	0	1	0	0	0	0	0				
<p><b>Coveiro</b> - Proceda à abertura e aterro de sepulturas, ao depósito e ao levantamento de restos mortais; cuida do cemitério que lhe está distribuído.</p>	Escolaridade Obrigatória	4	0	2	0	0	0	4	0	1	0	0	1				
<p><b>Cozinheiro</b> - Confecciona refeições, doces e pastelaria; prepara e quamece pratos e travessas; elabora omenas de refeições; efetua trabalhos de escolha, pesagem e preparação de géneros a confeccionar; orienta e colabora nos trabalhos de limpeza e arrumo das lojas, utensílios e equipamento de cozinha; orienta e eventualmente, colabora na limpeza da cozinha e zonas anexas.</p>	Escolaridade Obrigatória + Carteira Profissional /1 ano de Experiência Comprovada ou CAP Adequado	81	1	0	0	0	0	82	12 em 13 lugares occ	0	2	0	0	2			
<p><b>Eletricista</b> - Instala, conserva e repara circuitos e aparelhagem elétrica, guia frequentemente a sua atividade por desenhos, esquemas ou outras especificações técnicas, que interpreta; cumpre com as disposições legais relativas às instalações de que trata; instala as máquinas, aparelhos e equipamentos eléctricos, sonoros, caloríficos, luminosos ou de força motriz; determina a posição e instala órgãos eléctricos, tais como os quadros de distribuição, caixas de fusíveis e de derivação, contadores, interruptores e tomadas; dispõe e fixa os condutores ou corta, dobra e assenta adequadamente calhas e tubos metálicos, plásticos ou de outra matéria, colocando os fios ou cabos no seu interior; executa e isola as ligações de modo a obter os circuitos eléctricos pretendidos, localiza e determina as deficiências de instalação ou de funcionamento, utilizando, se for caso disso, aparelhos de deteção e de medida; desmonta, se necessário, determinados componentes da instalação; aperta, solda, repara por qualquer outro modo ou substitui os conjuntos, peças ou fios deficientes e procede à respetiva montagem, para o que utiliza chaves de fenda, alicates, limas e outras ferramentas. Ocasionalmente pode exercer outras funções, procedimentos, tarefas ou atribuições que lhe são cometidas, por despachos ou por determinação superior.</p>	Escolaridade Obrigatória + Carteira Profissional /1 ano de Experiência Comprovada ou CAP Adequado	7	0	0	0	0	0	7	0	1	0	0	1				
<p><b>Eletricista de Automóveis</b> - Instala, conserva, repara e afina a aparelhagem e circuitos eléctricos de veículos automóveis e similares; executa as tarefas fundamentais do electricista em geral, mas em atenção às instalações eléctricas de veículos automóveis, o que requer conhecimentos específicos; utiliza condutores adequados e instala circuitos e aparelhagem elétrica, tais como de sinalização acústica e luminosa, aquecimento, iluminação interior e exterior, ignição do combustível, de arranque do motor de geração, acumulação e distribuição de energia eléctrica; localiza e determina deficiências de instalação e de funcionamento e substitui ou repara platinados, reguladores de tensão, claxons, faróis, motores de arranque ou outros componentes eléctricos avariados; ensaia os diversos circuitos e aparelhagem e realiza as afinações necessárias ao seu correto funcionamento.</p>	Escolaridade Obrigatória + Carteira Profissional /1 ano de Experiência Comprovada ou CAP Adequado	1	0	0	0	0	0	1	0	0	0	0	0				

ASSISTENTE OPERACIONAL

ASSISTENTE OPERACIONAL

Atribuições, Competências, Atividades	Área de Formação Académica e/ou Profissional	C.T.T.I./C.S.							C.T.T.C.					Carreira Atual	Categoria Atual	
		Preenchidos	Vagos	A criar	A Extinguir	Lugares com Provisão	Mobidade Interna	Total	Observações	Preenchidos	Vagos	A criar	A Extinguir			Total
<b>Fiel de Armazém</b> - Recebe, armazena e fornece, contra requisição, matérias-primas, ferramentas, acessórios e materiais diversos; escritura as entradas e saídas dos materiais em fichas próprias; determina os saldos e regista-os e envia periodicamente aos serviços competentes toda a documentação necessária à contabilização das operações subsequentes; zela pelas boas condições de armazenagem dos materiais e arruma-os e retira-os para fornecimento. Ocasionalmente pode exercer outras funções, procedimentos, tarefas ou atribuições que lhe são cometidas, por despachos ou por determinação superior.	Escolaridade Obrigatória	3	3	0	0	0	0	6		0	0	0	0	0		
<b>Guarda Noturno</b> - Exercer a vigilância noturna das instalações do estabelecimento de ensino, não permitindo a entrada a pessoas não autorizadas; Prestar assistência à portaria, quando necessário, no âmbito das funções de segurança, durante os tempos letivos noturnos, vigiando os logradouros e instalações e intervindo em qualquer situação de violência, ou noutras ações danosas, sobre a mesma; Efetuar rondas frequentes às instalações, verificando se as portas e janelas se encontram devidamente fechadas; Desligar e ligar o quadro elétrico e, eventualmente, os sistemas de alarme, gás e água sempre que as circunstâncias o exigirem; Solicitar o auxílio às forças de segurança e corporação de bombeiros, quando justificado e caso não se encontre presente qualquer membro do órgão de gestão.	Escolaridade Obrigatória	3	0	0	0	0	0	3	6 lugares ocupados do Mapa de F	0	0	0	0	0	1 lugar ocupado do Mapa de Pres	
<b>Jardineiro</b> - Cultiva flores, árvores ou outras plantas e semeia relvados em parques ou jardins públicos sendo o responsável por todas as operações inerentes ao normal desenvolvimento das culturas e à sua manutenção e conservação, tais como preparação prévia do terreno, limpeza, rega, tutoragem, aplicação dos tratamentos fitossanitários mais adequados e proteção contra eventuais condições atmosféricas adversas; procede à limpeza e conservação dos arruamentos e canteiros; tendo em vista a preparação prévia do terreno, cava ou abre covas, desprega, substitui a terra fraca por terra arável e aplica estrume, adubos e ou corretivos quando necessário; no caso específico dos arrelvamentos, espalha e enterra as sementes, nivela o terreno e posteriormente compacta e apara a relva; com vista ao tratamento ulterior das terras no sentido de assegurar o normal crescimento das plantas, o jardineiro sacha, monda, aduba, rega, (automática ou manualmente) e quando necessário poda e aplica herbicidas ou pesticidas; quando existem viveiros de plantas, procede à cultura de sementes, bolbos, porta-enxertos, arbustos, árvores e flores, ao ar livre ou em estufa, para propagação, preparando os viveiros, cravando-os, adubando-os e compondo-os adequadamente; procede igualmente à sementeira, plantação, transplantação, enxertia, rega, proteção contra intempéries e tratamentos fitossanitários, podendo eventualmente realizar ensaios para criar novas variedades de plantas; opera com os diversos instrumentos necessários à realização das tarefas inerentes à função de jardinagem, que podem ser manuais (tesouras, podões, serrotes, pás, picaretas, enxadas e outros) ou mecânicos (máquinas de limpar e cortar relva, motores de rega, aspersores, moto-serras, gadanheiras mecânicas, máquinas arejadoras e outras; é responsável pela limpeza, afinação e lubrificação do equipamento mecânico; procede a pequenas reparações, providenciando em caso de avarias maiores o arranjo do material.	Escolaridade Obrigatória + 6 meses Experiência Comprovada ou CAP Adequado	38	5	0	0	0	0	43		0	5	0	0	5		
<b>Lavador/Lubrificador de Viaturas</b> - Limpa e lava viaturas; limpa a viatura interiormente utilizando vassoura, escovas ou aspirador e, consoante os casos, mangueiras ou esfregão com água e detergente; coloca a viatura sobre um elevador adequado e aciona o respetivo comando para a levar à altura conveniente; lava a parte inferior do estrado com um jacto de água e raspá-o, se necessário, para retirar a lama; aplica, quando solicitado, uma camada de parafina para proteção da estrutura metálica; baixa o elevador e rega a viatura na parte superior com água sob pressão ou com um balde; lava a viatura com uma esponja embebida em água e detergente; rega novamente a viatura com água limpa e seca-a; por vezes lava exteriormente o motor com água e petróleo.	Escolaridade Obrigatória	0	1	0	0	0	0	1		0	0	0	0	0		
<b>Maquinista Teatral</b> - Orienta a preparação e mudanças das cenas em representações teatrais; monta-as ou dirige a sua montagem; estuda o roteiro do espetáculo, concebe cenários e cortinas de cena; dá instruções ao carpinteiro de cena sobre a construção de cenários, planos, telas e outros elementos, monta ou orienta a montagem das cenas e dá indicações para as mudanças a efetuar em cada ato;	Escolaridade Obrigatória + Formação Adequada	1	1	0	0	0	0	2		0	1	0	0	1		
<b>Mecânico</b> - Deteta as avarias mecânicas; repara, afina, monta e desmonta os órgãos de viaturas ligeiras e pesadas a gasolina ou a diesel, bem como outros equipamentos motorizados ou não; executa outros trabalhos de mecânica geral; afina, ensaia e conduz em experiência as viaturas reparadas; faz a manutenção e o controlo de máquinas e motores.	Escolaridade Obrigatória + 1 ano Experiência Comprovada ou CAP Adequado	3	2	0	0	0	0	5		0	0	0	0	0		
<b>Motorista de Ligeiros</b> - Conduz viaturas ligeiras para transportes de bens e pessoas, tendo em atenção a segurança dos utilizadores e dos bens; cuida da manutenção das viaturas que lhe foram distribuídas; recebe e entrega expediente ou encomendas; participa superiormente as anomalias verificadas.	Escolaridade Obrigatória e Habilitação Carta de Condução Adequada	0	0	0	0	0	0	0		0	0	0	0	0		
<b>Motorista de Pesados</b> - Conduz máquinas pesadas de movimentação de terras ou guias, manobrando também sistemas hidráulicos ou mecânicos complementares das viaturas; Zela pela conservação e limpeza das viaturas; Verifica diariamente os níveis de óleo e água.	Escolaridade Obrigatória e Habilitação Carta de Condução Adequada + CAM	0	3	2	0	0	0	3		0	0	0	0	0		
<b>Motorista de Pesados</b> - Conduz máquinas pesadas de movimentação de terras ou guias, manobrando também sistemas hidráulicos ou mecânicos complementares das viaturas; Zela pela conservação e limpeza das viaturas; Verifica diariamente os níveis de óleo e água e comunica as ocorrências anormais detectadas nas viaturas; Pode conduzir outras viaturas ligeiras ou pesadas; Procede ao transporte de diversos materiais e mercadorias de acordo com as necessidades dos serviços; Auxilia nas operações de carga e descarga.	Escolaridade Obrigatória e Habilitação Carta de Condução Adequada + ADR + CAM	5	6	0	0	0	0	11		0	0	0	0	0		

ASSISTENTE OPERACIONAL

ASSISTENTE OPERACIONAL

Atribuições, Competências, Atividades	Área de Formação Académica e/ou Profissional	C.T.T.I./C.S.							C.T.T.C.					Carreira Atual	Categoria Atual		
		Preenchidos	Vagos	A criar	A Extinguir	Arguente com Proce- dimentos	Mobilidade Interna	Total	Observações	Preenchidos	Vagos	A criar	A Extinguir			Total	Observações
<b>Motorista de Transportes Coletivos</b> - Conduz autocarros para transporte de passageiros, tendo em atenção a comodidade e segurança das pessoas; põe o autocarro em funcionamento acionando a ignição, dirigindo-o, manobrando o volante, engrenando as mudanças e acionando o travão quando necessário; faz as mudanças e os sinais luminosos necessários à circulação, tendo em atenção o estado da via, a potência e o estado do veículo, a legislação em vigor, a circulação de outras viaturas e peões e as sinalizações de trânsito e dos agentes de polícia, regula a velocidade do veículo, as regras de trânsito e a comodidade e segurança dos passageiros; pára os autocarros, segundo indicação sonora de dentro do veículo ou por observação dos sinais feitos nas paragens, a fim de permitir a entrada e saída dos passageiros, assegura-se que todos os passageiros que transporta estão credenciados para o efeito; por vezes colabora na carga e descarga de bagagens; no final de cada dia procede à arrumação da viatura em local destinado para esse efeito; recebe diariamente, no setor de transportes, o serviço para o dia seguinte, que para além da rotina habitual (normalmente cada motorista faz um trajeto delimitado em horários definidos), pode, em função das necessidades pontuais surgidas, compreender deslocações ou qualquer tipo de tarefas não previstas no programa diário regular; assegura o bom estado de funcionamento do veículo, procedendo à sua limpeza e zelando pela sua manutenção e lubrificação; abastece a viatura do combustível, possuindo para o efeito um livro de requisições, cujo original preenche e entrega no posto de abastecimento; procede a pequenas reparações, tomando, em caso de avarias maiores ou acidentes, as providências necessárias com vista à regularização dessas situações; para este efeito apresenta uma participação da ocorrência no setor de transportes; acompanha posteriormente junto das oficinas os trabalhos de reparação a efetuar; preenche e entrega diariamente no setor de transportes o boletim diário de viatura, mencionando o tipo de serviço, quilómetros efetuados e combustível introduzido.	Escolaridade Obrigatória e Habilitação Carta de Condução Adequada + CAM	4	1	0	0	0	0	5		0	2	0	0	2			
<b>Nadador-Salvador</b> - Presta socorro a pessoas em dificuldades ou em risco de se afogarem e administra os primeiros cuidados, quando necessários.	Escolaridade Obrigatória/Curso de Nadador Salvador	0	0	0	0	0	0	0		0	2	0	0	2			
<b>Operador de Reprografia</b> - Procede à reprodução de documentos escritos ou desenhados, operando com máquinas bibliográficas, fotocopiadores ou duplicadoras de mecânica simples e efetua pequenos acabamentos relativos à mesma reprodução, tais como alçar, agrafar e encadernar, regista o movimento de reprografia e cuida da manutenção do equipamento a seu cargo.	Escolaridade Obrigatória	2	0	0	0	0	0	2		0	0	0	0	0			
<b>Pedreiro</b> - Aparelha pedra em grosso; executa alvenaria de pedra, tijolo ou blocos de cimento, podendo também fazer o respetivo reboco; procede ao assentamento de manilhas, tubos e cantarias; executa muros e estruturas simples, com ou sem armaduras, podendo também encarregar-se de montagem de armaduras muito simples; executa outros trabalhos similares ou complementares dos descritos; instrui ou supervisiona no trabalho dos aprendizes ou serventes que lhe estejam afetos. Ocasionalmente pode exercer outras funções, procedimentos, tarefas ou atribuições que lhe são cometidas, por despachos ou por determinação superior.	Escolaridade Obrigatória + 1 ano Experiência Comprovada ou CAP Adequado	7	1	0	0	0	0	8		0	1	0	0	1			
<b>Pintor</b> - Aplica camadas de tinta, verniz ou outros produtos afins, principalmente sobre superfícies de estuque, reboco, madeira e metal, para as proteger e decorar, utilizando pincéis de vários formatos, rolos e outros dispositivos de pintura e utensílios apropriados; prepara a superfície a recobrir e remove, se necessário, as camadas de pintura que se apresentam com deficiências; limpa ou lava a zona a pintar, procedendo em seguida, se for caso disso, a uma reparação cuidada e a lixagem, seguidas de inspeção-geral; seleciona ou prepara o material a empregar na pintura, misturando na devida ordem e proporção massas, óleos, diluentes, pigmentos, secantes, tintas, vernizes, cal, água, cola ou outros elementos; ensaia e afina o produto obtido até conseguir a cor, tonalidade, opacidade, poder de cobertura, lacagem, brilho, uniformidade ou outras características que pretenda; aplica as convenientes demãos de isolante, secantes, condicionadores ou primários, usando normalmente pincéis de formato adequado, segundo o material a proteger e decorar; betuma orifícios, fendas, molas ou outras irregularidades, com um ferro apropriado; emassa as superfícies com betumadeiras; passa-as à lixa, decorrido o respetivo período de secagem, a fim de as deixar perfeitamente lisas; estende as necessárias demãos de subcapa e material de acabamento; verifica a qualidade do trabalho produzido; cria determinados efeitos ornamentais, quando necessários; por vezes, orçamenta trabalhos da sua arte, assenta e substitui vidros e forra paredes, lambris e tetos com papel pintado. Ocasionalmente pode exercer outras funções, procedimentos, tarefas ou atribuições que lhe são cometidas, por despachos ou por determinação superior.	Escolaridade Obrigatória + 1 ano Experiência Comprovada ou CAP Adequado	11	5	0	0	0	0	16		0	2	0	0	2			
<b>Praticante de Topógrafo</b> - Realiza tarefas de apoio à execução de trabalhos de um topógrafo, seguindo as suas orientações técnicas; transporta e coloca os aparelhos óticos na posição adequada; procede à limpeza e manutenção e transporte do material; executa trabalhos auxiliares de medição e outros que lhe forem determinados pelo topógrafo.	Escolaridade Obrigatória	1	1	0	0	0	0	2		0	0	0	0	0			
<b>Sapadores Florestais</b> - O sapador florestal é um trabalhador especializado, com perfil e formação específica adequados ao exercício das funções de gestão florestal e defesa da floresta, designadamente, através de ações de silvicultura, gestão de combustíveis, acompanhamento na realização de fogos controlados, realização de queimadas, manutenção e beneficiação da rede divisional e de faixas e mosaicos de gestão de combustíveis, manutenção e beneficiação de outras infra-estruturas, ações de controlo e eliminação de agentes bióticos. O sapador florestal exerce ainda funções de sensibilização do público para as normas de conduta em matéria de natureza fitossanitária, de prevenção, do uso do fogo e da limpeza das florestas; Vigilância das áreas a que se encontra adstrito, quando tal seja reconhecido pelas forças de segurança; Primeira intervenção em incêndios florestais, de combate e subsequentes operações de rescaldo e vigilância pós-incêndio; proteção a pessoas e bens prevista em diretiva operacional aprovada pela Comissão Nacional de Proteção Civil. A qualificação de sapador florestal é atribuída após frequência e aprovação em curso de formação específico, previamente reconhecido pelo ICNF	Escolaridade Obrigatória	0	5	0	0	0	0	5		0	0	0	0	0			

ASSISTENTE OPERACIONAL

ASSISTENTE OPERACIONAL

Atribuições, Competências, Atividades	Área de Formação Académica e/ou Profissional	C.T.T.I./C.S.							C.T.T.C.					Carreira Atual	Categoria Atual								
		Preenchidos	Vagos	A criar	A Extinguir	Arguente com Procedimentos	Mobilidade Interna	Total	Observações	Preenchidos	Vagos	A criar	A Extinguir			Total	Observações						
<b>Serralheiro Civil</b> - Constrói e aplica na oficina estruturas metálicas ligeiras para edifícios, pontes, caldeiras, caixilhões ou outras obras; interpreta desenhos e outras especificações técnicas; corta chapas de aço, perfilados de alumínio e tubos, por meio de tesouras mecânicas. Maçaricos ou por outros processos; utiliza diferentes matérias para as obras a realizar, tais como macacos hidráulicos, marretas, martelos, cunhas, material de corte, de solda e de aquecimento; enforma chapas e perfilados de pequenas secções; fura e escaria os furos para os parafusos e rebites; por vezes, encurva ou trabalha de outra maneira chapas e perfilados, executa a ligação de elementos metálicos por meio de parafusos rebites e outros processos. Ocasionalmente pode exercer outras funções, procedimentos, tarefas ou atribuições que lhe são cometidas, por despacho ou por determinação superior.	Escolaridade Obrigatória + 1 ano de Experiência Comprovada ou CAP Adequado	11	2	0	0	0	0	13		0	2	0	0	2		ASSISTENTE OPERACIONAL	ASSISTENTE OPERACIONAL						
<b>Tecedeira</b> - Executa tarefas de tecelagem, nomeadamente, peças relacionadas com trajes regionais. Conhece e prepara a teia. Conhece e diferencia os diversos padrões, característicos, dos aventais e saias regionais. Desempenha as demais tarefas que se relacionem e enquadrem no âmbito da sua categoria profissional.	Escolaridade Obrigatória + 1 ano de Experiência Comprovada ou CAP Adequado	1	0	0	0	0	0	1		0	0	0	0	0				ASSISTENTE OPERACIONAL	ASSISTENTE OPERACIONAL				
<b>Telefonista</b> - Estabelece ligações telefónicas para o exterior e transmite aos telefones internos chamadas recebidas; presta informações, dentro do seu âmbito; regista o movimento de chamadas e anota, sempre que necessário, as mensagens que respeitem a assuntos de serviço e transmite-as por escrito ou oralmente, zela pela conservação do material à sua guarda e participa as avarias aos CTT ou TLP.	Escolaridade Obrigatória + Formação Adequada	3	0	0	0	0	0	3		0	0	0	0	0						ASSISTENTE OPERACIONAL	ASSISTENTE OPERACIONAL		
<b>Tratorista</b> - Conduz e manobra tratores com ou sem atrelado e ou máquinas agrícolas motorizadas, operando normalmente numa área restrita; recebe diariamente ordens sobre o serviço específico a desempenhar, que predominantemente compreende o transporte de materiais para as obras em curso, podendo, em alguns casos, executar outro tipo de tarefas mais específicas, nomeadamente quando se trata de máquinas agrícolas, tais como lavrar, gradar, semear, ceifar, debulhar e aplicar tratamentos fitossanitários, verifica, limpa, afina e lubrifica o equipamento, tendo em vista a sua conservação e manutenção; abastece de combustível as viaturas; possuindo para o efeito um livro de requisições, cujo original preenche e entrega no posto de abastecimento; procede a pequenas reparações, providenciando, em caso de avarias maiores o arranjo da viatura que conduz; neste caso, bem como em situações eventuais de acidentes, participa ao setor de transportes; procede à arrumação da viatura no final do serviço, preenche e entrega diariamente no setor de transportes o boletim diário de viatura, mencionando o tipo de serviço, quilómetros efetuados e combustível introduzido.	Escolaridade Obrigatória e Habilitação Carta de Condução Adequada	0	2	0	0	0	0	2		0	0	0	0	0								ASSISTENTE OPERACIONAL	ASSISTENTE OPERACIONAL
<b>Trolha</b> - Levanta e reveste muros de alvenaria. Assenta manilhas, azulejos e ladrilhos e aplica camadas de argamassas de gesso em superfícies de edificações, para o que utiliza ferramentas manuais adequadas; executa as tarefas fundamentais de pedreiro, em geral so assentador de manilhas de grés e cimento, e do ladrilhador, monta bancas, sanitários, coberturas e telha e executa operações de caiação a pincel ou com outros dispositivos. Ocasionalmente pode exercer outras funções, procedimentos, tarefas ou atribuições que lhe são cometidas, por despacho ou por determinação superior.	Escolaridade Obrigatória + 1 ano de Experiência Comprovada ou CAP Adequado	11	3	0	0	0	0	14		0	2	0	0	2									

Atribuições, Competências, Atividades	Área de Formação Académica e/ou Profissional	C.T.T.I./C.S.								C.T.T.C.					Carreira Atual	Categoria Atual		
		Preenchidos	Vagos	A criar	A Extinguir	Urgentes com Procedimentos	Mobilidade Interna	Total	Observações	Preenchidos	Vagos	A criar	A Extinguir	Total			Observações	
<b>Comandante dos Bombeiros Municipais</b> - As inerentes ao cargo de comando, conforme o previsto no artº 5º e no anexo I ao Decreto-Lei nº 106/2002, de 13 de abril, designadamente comandar operações no âmbito da Proteção Civil, incluindo todas as atividades relacionadas com o Socorro e Salvamento; organiza teatros de operações, forma e comanda equipas de intervenção nos vários cenários de crise, relacionadas com o socorro e salvamento em Proteção Civil, bem como todas as atividades descritas na Lei Orgânica dos Bombeiros e Proteção Civil; colabora com outras Entidades/Instituições no âmbito da Proteção Civil, relativamente visitórias a Estabelecimentos; colabora na elaboração de planos de emergência e formação, entre outras.	Licenciados com experiência de, pelo menos, quatro anos na área da proteção e do socorro e no exercício de funções de comando ou chefia	1	0	0	0	0	0	1	0	0	0	0	0	0	0		Bombeiro	Comando
<b>2º comandante dos Bombeiros Municipais</b> - Substitui nas suas ausências e impedimentos o Comandante dos Bombeiros Municipais, coadjuvando nas atividades definidas para aquela função.	Licenciados com experiência de, pelo menos, quatro anos na área da proteção e do socorro e no exercício de funções de comando ou chefia.	0	1	0	0	0	0	1	0	0	0	0	0	0	0			Chefe e Subchefe
<b>Bombeiro</b> - Combater os incêndios; Prestar socorro às populações em caso de incêndios, inundações, desabamentos, abalroamentos e em todos os acidentes, catástrofes ou calamidades; Prestar socorro a náufragos e fazer buscas subaquáticas; Exercer atividades de socorro e transporte de sinistrados e doentes, incluindo a urgência pré-hospitalar; Fazer a proteção contra incêndios em edifícios públicos, casas de espetáculos e divertimento público e outros recintos, mediante solicitação e de acordo com as normas em vigor, nomeadamente prestando serviço de vigilância durante a realização de eventos públicos; Colaborar em outras atividades de proteção civil, no âmbito do exercício das funções específicas que lhes forem cometidas; Emitir, nos termos da lei, pareceres técnicos em matéria de proteção contra incêndios e outros sinistros; Exercer atividades de formação cívica, com especial incidência nos domínios da prevenção contra o risco de incêndio e outros acidentes domésticos; Participar noutras ações, para as quais estejam tecnicamente preparados e se enquadrem nos seus fins específicos.	Escolaridade obrigatória e aprovação em estágio	5	5	0	0	0	0	10	0	0	0	0	0	0	0		Bombeiro	
<b>Especialista de Informática</b> - Conceber e desenvolver a arquitectura e acompanhar a implementação dos sistemas e tecnologias de informação, assegurando a sua gestão e continuada adequação aos objetivos da organização; definir os padrões de qualidade e avaliar os impactos, organizacional e tecnológico, dos sistemas de informação garantindo a normalização e fiabilidade da informação; organizar e manter disponíveis os recursos informacionais, normalizar os modelos de dados e estruturar os conteúdos e fluxos informacionais da organização e definir as normas de acesso e níveis de confidencialidade da informação; definir e desenvolver as medidas necessárias à segurança e integridade da informação e especificar as normas de salvaguarda e de recuperação de informação; realizar os estudos de suporte às decisões de implementação de processos e sistemas informáticos e à especificação e contratação de tecnologias e comunicação (TIC) e de empresas de prestação de serviços de informática; colaborar na divulgação de normas de utilização e promover a formação e o apoio a utilizadores sobre os sistemas de informação instalados ou projetados.	Licenciatura Informática ou afins	60	10	0	0	0	0	70	0	0	0	0	0	0	0		Informática	Especialista de Informática
<b>Especialista de Informática</b> - Desenvolver projectos na área de engenharia de software cujas tarefas podemos referir: Análise de requisitos, concepção do modelo dos sistemas de informação e sua implementação; Projecção e desenvolvimento de plataformas de integração entre das plataformas tecnológicas existentes ou a adquirir; Instalação e configuração dos servidores de suporte a todas as tarefas executadas neste âmbito; Desenvolver projectos na área de infra-estruturas, cujas tarefas incluem: projecção e implementação de estratégias de segurança, confidencialidade e integridade da informação armazenada e transportada nos sistemas de informação e redes de comunicação existentes; definição de estratégias de gestão e manutenção da informação existente bem como mecanismos de recuperação em caso de desastre.	Licenciatura Informática ou afins	3	0	0	0	0	0	3	0	2	0	0	2	0	0			
		2	0	0	0	0	0	2	0	0	0	0	0	0	0			



Atribuições, Competências, Atividades	Área de Formação Académica e/ou Profissional	C.T.T.I./C.S.							C.T.T.C.					Carreira Atual	Categoria Atual				
		Preenchidos	Vagos	A criar	A Extinguir	Arguente com Procedimento de Mobilidade Interna	Total	Observações	Preenchidos	Vagos	A criar	A Extinguir	Total			Observações			
<b>Técnico de Informática</b> - Instalar componentes de hardware e software, designadamente, de sistemas servidores, dispositivos de comunicações, estações de trabalho, periféricos e suporte lógico utilitário, assegurando a respetiva manutenção e atualização; gerar e documentar as configurações e organizar e manter atualizado o arquivo dos manuais de instalação, operação e utilização dos sistemas e suportes lógicos de base; planificar a exploração, parametrizar a acionar o bom funcionamento, controlo e operação dos sistemas, computadores, periféricos e dispositivos de comunicações instalados, atribuir, otimizar e desactivar os recursos, identificar as anomalias e desencadear as ações de regularização requeridas; zelar pelo cumprimento das normas de segurança física e lógica e pela manutenção do equipamento e dos suportes de informação e desencadear e controlar os procedimentos regulares de salvaguarda da informação, nomeadamente cópias de segurança, de proteção da integridade e de recuperação da informação; apoiar os utilizadores finais na operação dos equipamentos e no diagnóstico e resolução dos respetivos problemas. Projetar, desenvolver, instalar e modificar programas e aplicações informáticas, em conformidade com as exigências dos sistemas de informação definidos, com recurso aos suportes lógicos, ferramentas e linguagens apropriadas; instalar, configurar e assegurar a integração e teste de componentes, programas e produtos aplicativos disponíveis no mercado; elaborar procedimentos e programas específicos para a correta utilização dos sistemas operativos e adaptação de suportes lógicos de base, por forma a otimizar o desempenho e facilitar a operação dos equipamentos e das aplicações; desenvolver e efetuar testes unitários e de integração dos programas e das aplicações, de forma a garantir o seu correto funcionamento e realizar a respetiva documentação e manutenção; colaborar na formação e prestar apoio aos utilizadores na programação e execução de procedimentos pontuais de interrogação de ficheiros e bases de dados, na organização e manutenção de pastas de arquivo e na operação dos produtos e aplicações de micro-informática disponíveis. Incumbe especificamente ao técnico de informática-adjunto realizar as tarefas genericamente cometidas aos técnicos de informática sob a supervisão destes ou de especialistas de informática, em particular no que respeita ao apoio de utilizadores à operação de computadores e ao suporte e programação de sistemas de micro-informática.	Formação adequada						4											Informática	Técnico de Informática
4	0	0	0	0	0	4	0	0	0	0	0	0	0	0					
<b>962</b>	<b>213</b>	<b>36</b>	<b>0</b>	<b>0</b>	<b>14</b>	<b>1175</b>	<b>0</b>	<b>57</b>	<b>0</b>	<b>0</b>	<b>57</b>	<b>0</b>	<b>57</b>						