

Câmara  
Municipal  
de Viana  
do Castelo

# Plano de atividades e orçamento

2022



CÂMARA MUNICIPAL  
VIANA DO CASTELO

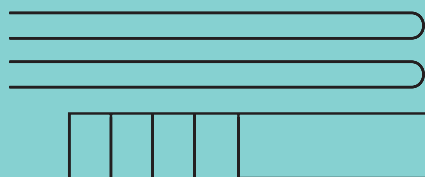
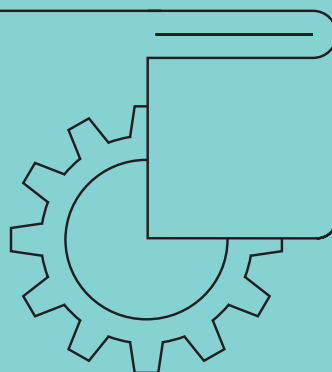

## Plano de Atividades e Orçamento 2022

### Enquadramento

O concelho e o mundo enfrentam grandes desafios após 20 meses de realidade pandémica, que evidenciaram a nossa capacidade de cooperação, organização, intervenção e resposta, mas também e, em simultâneo, fizeram emergir aprendizagens e respostas para o nosso futuro coletivo. Nunca às políticas públicas e aos seus decisores foi imposta uma ação tão exigente, celeridade e assertividade nas opções estratégicas, orçamentais e na capacidade de decisão transversal em domínios, seja na economia, educação, cultura, saúde, coesão social e territorial e nas transições climática e digital.

A desaceleração da economia, resultante dos sucessivos confinamentos, prejudicou significativamente as receitas diretas e indiretas do Município, sendo prudente esperar um cenário semelhante para o ano de 2022 - já consumado ao nível do IVA resultante da atividade turística nos anos de 2020/21 - que deve, numa assunção responsável, influenciar a estrutura orçamental do presente Plano de Atividades e Orçamento. Não menos relevante, é considerar-se a imobilidade provocada pela dissolução da Assembleia da República que impede a disponibilização de Orçamento de Estado e a ativação dos diversos instrumentos financeiros europeus (PT2020, PRR e PT2030), instrumentos fundamentais de desenvolvimento para o país e para o Município, prejudicando a dinâmica e respetiva capacidade de execução do Plano Municipal.

Neste cenário, encontramos como fator positivo a capacidade que o Município mantém na captação de Fundos Comunitários (**tendo garantido até ao momento 40 M€ no PT2020**), estabelecendo-se como quadro de oportunidade o período de “Overbooking” do PT2020, o Programa de Recuperação e Resiliência (PRR) que **disponibilizará mais de 42 M€ até 2026** - com financiamento a 100% -, nos domínios da saúde e social, e cirurgicamente na rede rodoviária, habitação, centros de investigação e valorização do território, eficiência energética, transições climática e digital, e do PT2030, programando investimentos assentes em quatro objetivos macro/comuns que promovam um desenvolvimento: (i) mais inteligente através da inovação, digitalização, transformação económica e apoio às PME; (ii) mais Verde, descarbonizado,

implementando o Acordo de Paris e investindo na transição energética, nas energias renováveis e combate às mudanças climáticas; (iii) mais conectado com redes e nas estratégias de transportes e digitais; (iv) mais Social, investindo no Pilar Europeu dos Direitos Sociais e apoiando a qualidade do emprego, a educação, as competências, a inclusão social e o acesso equitativo aos cuidados de saúde; e (v) mais próximo dos cidadãos, apoiando estratégias de desenvolvimento conduzidas a partir do local e o desenvolvimento urbano sustentável em toda a União Europeia.

Cumulativamente, a nova realidade social, cada vez mais complexa, associada a uma sociedade cada dia mais heterogénea mas, ao mesmo tempo, seduzida a participar na gestão pública através do mundo digital e dos meios audiovisuais, obrigam-nos a assegurar e a garantir a capacidade para enfrentar a necessidade de promovermos reais transformações no modo de governar, devendo implementar-se um modelo de proximidade, inclusivo e assente nos cidadãos e nos agentes do território.

### **Objetivos do Plano**

O contexto atual remete-nos para a necessidade de estabelecermos um conjunto de ações estruturais que alicerçarão as opções e subsequente execução do presente plano, bem como das estratégias assumidas nas nossas agendas: ***“Agenda da Inovação 2030 e Agenda2030 para a Economia do Mar”***.

1. Os mecanismos de apoio aos cidadãos como fator de mitigação da Pandemia, a consolidação dos incentivos à economia e a garantia de políticas ativas de auxílio ao 3.º setor (IPSS's) do concelho. Nesse sentido, serão desenvolvidos e implementados programas para a saúde, destacando-se a disponibilização do Centro de Vacinação (com custo suportados exclusivamente pelo Município), a cedência de testes gratuitos, a materialização do programa “Saúde Mais Próxima” em estreita cooperação e articulação com a entidade de saúde (ULSAM), e a consolidação do projeto ***“Táxis Saúde”***, que tem garantido a deslocação gratuita de centenas de Vianenses ao Centro de Vacinação e a outras Unidades de Saúde.

Para a economia serão disponibilizados um conjunto de incentivos e mecanismos de apoio transversais e estruturais para todos os setores de atividade, com particular destaque para o setor do Comércio, com a implementação do programa **“Reativa Comércio”**, com enfoque na valorização do comércio tradicional, a disponibilização de **“50 Lojas Âncora”** (com financiamento dos custos associados a rendas) e a implementação do **“Gabinete para a Revitalização de Lojas Comerciais”**, que terá como principal missão o acompanhamento do setor e consolidação do projeto **“Comércio Digital”** e da Plataforma Viana Market.

2. A evolução da execução dos vários programas de financiamento comunitário permite-nos perspetivar apoios significativos em tipologias como a ampliação das redes de infraestruturas básicas (abastecimento de água, saneamento e resíduos sólidos urbanos), rodoviárias (**Nova Travessia do Rio Lima entre EN203 - Deocriste e EN202 - Nogueira** e a **Nova Via de Acesso à Área Empresarial do Vale do Neiva** (Nova Via de Acesso ao Vale do Neiva), a requalificação da Escola Pintor José de Brito e requalificação da EB Areosa e EB Santa Maria de Geraz do Lima, a ampliação e requalificação da rede de equipamentos sociais, a construção das novas Unidades de Saúde Familiar da Meadela, Alvarães e Litoral Norte e, finalmente, a conclusão das intervenções na área urbana do concelho estabelecidas no Plano Estratégico de Desenvolvimento Urbano (PEDU).

3. Para a execução do plano procurar-se-á um efetivo enquadramento dos projetos nos objetivos do PT2020, PRR e PT2030, nomeadamente: (i) Mobilidade Sustentável - consolidação das nossas eco e ciclovias que potenciem a adesão aos modos suaves e mobilidade ativa; (ii) Eficiência Energética - substituição progressiva dos equipamentos de iluminação pública e equipamentos/edifícios; (iii) Cultura - estabilização do Programa de Valorização do Património Construído e implementação do programa **“Embaixadores da Cultura Vianense”**; (iv) Infraestruturas/Ambiente - ampliação das redes de infraestruturas básicas (abastecimento de água, saneamento e resíduos sólidos urbanos); (v) Mais Inteligente - inovando, transformando e garantindo uma efetiva transição digital da administração, dos múltiplos agentes e do território; (vi) mais Verde - agindo para uma concreta descarbonização do concelho, cumprindo os objetivos da

nossa Agenda 2030 para a Economia do Mar, alocando recursos financeiros que garantam a transição energética, apostando na energia renovável como a verdadeira alavanca no combate às mudanças climáticas; (vii) mais conectado - com redes estratégicas de transportes para todo o território municipal e redes digitais com a disponibilização de uma rede 5G, tanto quanto mais ampla possível; (viii) mais Social - aprofundar todas as políticas municipais que promovam o apoio à qualidade do emprego, da educação, das competências, da inclusão social e do acesso equitativo aos cuidados de saúde; (ix) mais próxima dos cidadãos, apoiando estratégias de desenvolvimento conduzidas a partir do local e o desenvolvimento urbano sustentável para todo o concelho.

4. Para as candidaturas aos programas de financiamento comunitário P2020, PRR e PT2030, destacam-se as identificadas ou com forte probabilidade de financiamento como: a **Nova Via de Acesso à Área Empresarial do Vale do Neiva** (Nova Via de Acesso ao Vale do Neiva), a **Nova Travessia do Rio Lima entre EN203 - Deocriste e EN202 - Nogueira**, as novas **Áreas de Acolhimento Empresarial** de Alvarães Norte, Barroselas, Vila Fria, Castelo de Neiva, Cardielos e do Centro Logístico a Sul do rio Lima, o novo Terminal de Cruzeiros, as novas Unidades de Saúde Familiar da Meadela, Alvarães e Litoral Norte, Estratégia Local de Habitação, o **Centro Tecnológico Internacional de Energias Renováveis Oceânicas** e o **Centro de Incubação/Aceleração do Mar “VianaSeaBusinessCenter”**.

## Grandes Opções do Plano

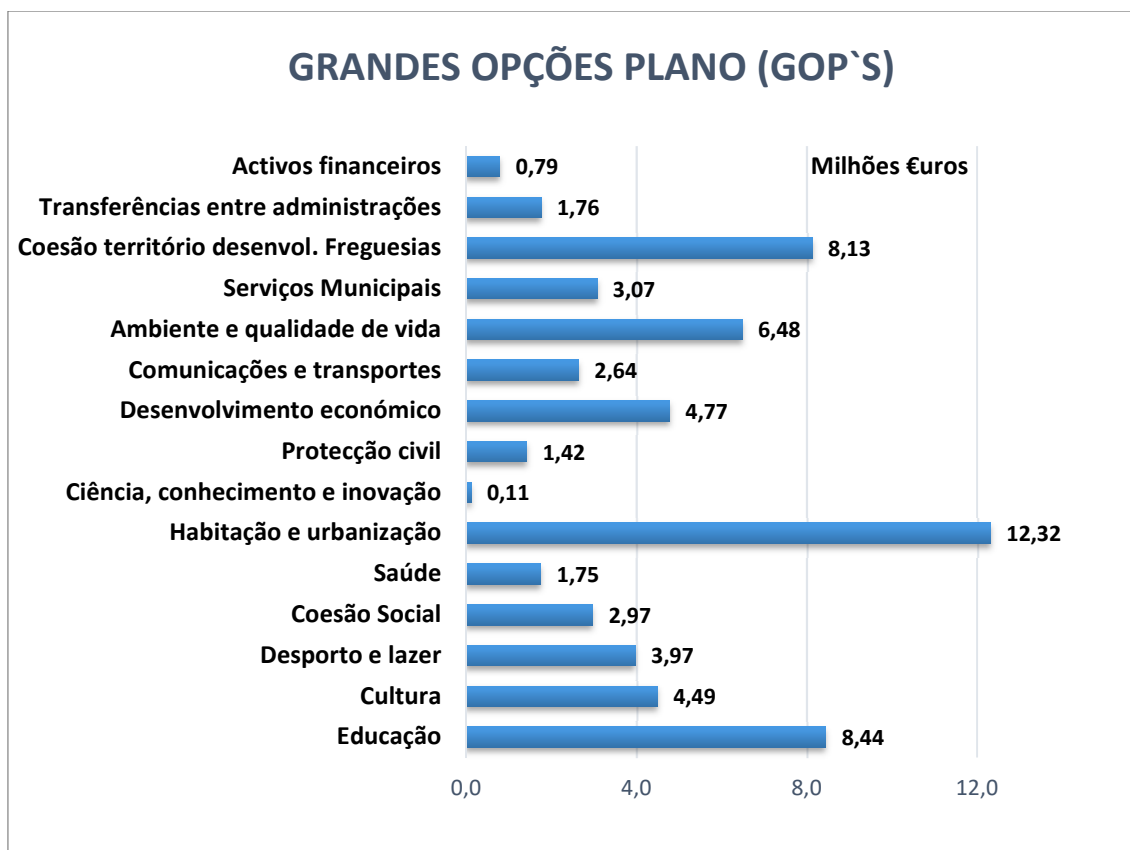

### Educação, Ciência e Conhecimento

A **Educação** assume-se como um pilar fulcral para o desenvolvimento humano sustentável do concelho, da região e do país. Alinhado por este desiderato, e no âmbito das competências que lhe são conferidas, o Município continuará apostado em garantir as condições para o acesso à Educação de qualidade e equitativa e promover oportunidades de aprendizagem ao longo da vida para todos, apostando na promoção do sucesso escolar e no processo interinstitucional de combate ao insucesso e abandono escolar, em parceria com os agrupamentos escolares.

Para o ano de 2022, temos como prioridade a **elaboração** de um **Projeto Educativo Municipal**, transversal a todo o território e níveis de ensino, que permita desenvolver uma estratégia educativa articulada entre vários domínios (e.g. ciência, cultura, desporto, ambiente, etc.) e simultaneamente, reforçar os impactos dos projetos de desenvolvimento curricular existentes.

Pretendemos também revitalizar a **Rede Escolar de Ciência** e de **Apoio à Investigação Científica**, dinamizando o potencial dos **Laboratórios** e **Unidade de Memória** instalados nas escolas sede de agrupamento do concelho de Viana do Castelo, no âmbito da autonomia e flexibilidade curricular conferida às escolas, e do **papel da ciência** na construção do conhecimento e de metodologias ativas nos processos de ensino e aprendizagem.

Paralelamente, continuaremos a investir nos equipamentos educativos, assim como daremos continuidade ao Programa de Requalificação e Modernização do Parque Escolar do Concelho, reforçando também a capacidade infraestrutural necessária para a promoção plena da **Educação Digital**. Assim, da combinação dos Planos de Atividades e Plurianual de Investimento será garantido a fatia mais elevada do Orçamento, representando **8,4 M€ (13,4%)** nas Grandes Opções do Plano (GOP's).

## **Cultura**

Relativamente à Cultura, a candidatura de Viana do Castelo a **Capital Europeia da Cultura 2027** permitiu a reflexão e o diálogo dos cidadãos e das instituições culturais, na construção de um projeto comum mobilizador, que sintetizamos no lema **VIANA, MAR DE CULTURA**, que exprime todo o nosso potencial.

Para além da elaboração de uma estratégia de desenvolvimento, alavancada pela cultura, esta candidatura permitiu criar uma consciência estratégica nos atores, predispondo-os a encetar um trabalho colaborativo, articulado e inclusivo, aberto à

inovação e à mudança, com vocação e dimensão europeias, que será potenciado pela **criação e instalação do Conselho Municipal da Cultura.**

Este projeto coletivo é a força motriz para integrar a oferta cultural no desenvolvimento de soluções urbanas sustentáveis, para a qualificação dos nossos agentes culturais, para estimular a criação artística e cultural, para fazer desta cidade um espaço de diálogo entre culturas, e de educação para uma cidadania, comprometida com a diversidade e aberta à afirmação da nossa dimensão europeia e internacional.

Para além da aposta numa oferta cultural diversificada, com uma programação que associa formas de expressão tradicionais com outras mais contemporâneas, pretendemos ainda:

1. **Criar** um programa de **descentralização cultural nas freguesias** do concelho;
  2. **Reforçar o programa de apoio à valorização do património histórico e religioso nas freguesias**, apostando na reabilitação destes edifícios, e potenciar o Turismo no âmbito do Caminho Português da Costa;
  3. Implementar o Programa **“Embaixadores da Cultura Vianense”** visando a retoma da atividade de Grupos Folclóricos e Bandas Filarmónicas (apoio ao nível das infraestruturas, realização de atividades e deslocações para atuações fora do concelho);
  4. Projetar os principais eventos culturais, reforçando a sua atratividade e relevância para a dinamização cultural, económica e estratégica de desenvolvimento do concelho.
- O ano de 2022 **marcará o início de um ciclo de investimentos materiais e imateriais** que pretendemos consolidar ao longo dos anos seguintes, resultando num esforço superior a 4,4 M€ (7,1%) nas Grandes Opções do Plano (GOP's).

## **Desporto e Lazer**

Viana do Castelo tem como ambição ser **“Cidade Europeia do Desporto 2023”**, com o propósito de projetar a cidade no plano nacional, europeu e internacional como referência na área do desporto e do bem-estar. Somos um concelho que vive e respira desporto, resultado de uma extensa rede de clubes, associações e coletividades e, por isso, a visão do Município passa necessariamente pelo estímulo da prática desportiva



formal e informal, investindo, nesse sentido, na formação de atletas, em técnicos e dirigentes, bem como no incentivo de todos aqueles que, de uma forma ou de outra, promovem a prática desportiva, levando a bandeira de Viana do Castelo a todo o mundo.

É objetivo do Executivo envolver e mobilizar a população vianense na promoção de uma filosofia de coesão em prol desta candidatura a “**Cidade Europeia do Desporto 2023**”. Acreditamos que esta distinção nos incentivará a investir na priorização da política desportiva municipal, contribuindo para aumentar o número de praticantes de atividade física e conquistando melhores condições para os nossos atletas.

Para isso, contamos com o envolvimento e participação ativa de todos os vianenses, atletas, clubes e associações na candidatura de “**Viana do Castelo Cidade Europeia do Desporto 2023**”, difundindo o espírito de Viana do Castelo como uma Cidade Europeia do Desporto, que trabalha a inclusão das classes socialmente desfavorecidas e das pessoas com deficiência.

Pretendemos que a candidatura seja um impulso para que, em espírito de união e mobilização com todas as coletividades e comunidade, continuemos a investir na formação das crianças e jovens, no acompanhamento dos seniores, estimulando o bem-estar físico e mental dos cidadãos de todas as idades e classes sociais, assegurando acima de tudo, a promoção e o desenvolvimento do **Desporto para Todos**, conforme estabelecido na Carta Europeia do Desporto para Todos.

O Executivo pretende também potenciar as infraestruturas naturais de que o concelho dispõe, através da implementação de uma **ESTRATÉGIA MUNICIPAL PARA O DESPORTO DE NATUREZA**, consolidando a estratégia implementada nas Náuticas e consolidando outras atividades desportivas de natureza.

Desta forma, procuraremos reforçar as **INFRAESTRUTURAS DE DESPORTO DE NATUREZA (Outdoor)**, posicionando Viana do Castelo como destino de referência, capitalizando as

condições naturais de mar, rio, vento, monte, praias e costa atlântica de excelência e requalificada.

Daremos também continuidade à requalificação das infraestruturas existentes e iniciaremos a **CONSTRUÇÃO DA CIDADE DESPORTIVA**, criando um corredor verde desportivo entre a Praça Viana e o Complexo Desportivo Manuela Machado, dotando-o de infraestruturas de desporto e lazer.

Outro dos desígnios do Executivo é criar condições para o **AUMENTO DA PRÁTICA DO DESPORTO ADAPTADO** através de protocolos entre o Município e os clubes para que criem secções de desporto adaptado, através da reestruturação e apetrechamento das infraestruturas desportivas.

Pretende-se, ainda, aprofundar o **APOIO AO RENDIMENTO DESPORTIVO** através da criação de uma Unidade de Apoio de Alto Rendimento na Escola, em parceria com os Agrupamentos Escolares, e da criação do Gabinete de Otimização do Treino Desportivo, em parceria com o IPVC.

## **Saúde**

As consequências da COVID-19, doença qualificada pela Organização Mundial da Saúde como pandemia internacional, continuam presentes. As respostas do município, em articulação com os mais diversos agentes de proteção civil, agentes sociais e da saúde, permitiu aumentar a resiliência para fazer face a esta pandemia através da implementação de uma série de medidas que permitiram combater e mitigá-la: (i) **Testagem Covid19**; (ii) **Unidade de Apoio Covid19**; (iii) **Apoio para a aquisição de equipamentos e implementação do Centro de Vacinação**; (iv) **Reforço dos cuidados domiciliários**; (v) Apoio nos transportes, entre outras.

O combate à pandemia não cessou, por isso, continuaremos a apoiar as populações, a implementar incentivos e apoios a entidades como a Cruz Vermelha, Bombeiros Voluntários e Instituições Particulares de Solidariedade Social. Neste sentido, os apoios

incluirão a **disponibilização de testes, equipamentos de proteção individual e apoios às IPSS's** para aquisição de equipamentos de proteção individual, entre outros. **Asseguraremos**, sempre, que todos os cidadãos tenham **acesso a serviços de saúde de qualidade, independentemente** da sua **condição económica** e do **local onde residam**, bem como a **equidade na distribuição dos recursos**.

A existência de inúmeros determinantes da saúde que podem influenciar a saúde das pessoas e das comunidades pressupõe uma perspetiva holística da saúde. A temática dos ambientes e estilos de vida saudáveis está fortemente associada aos fatores que mais influenciam a saúde: fatores comportamentais e de estilo de vida, genética, nível socioeconómico, educação, fatores geográficos ou ambientais, económicos, sociais e culturais, tipo e qualidade dos serviços de saúde prestados. As intervenções desenvolvidas no quadro deste domínio estratégico visam, a montante, promover a prevenção de doenças e a adoção de estilos de vida saudáveis, e a jusante, melhorar a resposta do SNS às necessidades dos cidadãos (aumentando a qualidade da prestação de serviços e a abrangência da provisão de serviços), mas também torná-lo mais resiliente, conjugando respostas urgentes com o normal funcionamento do sistema, capaz de se adaptar às mudanças estruturais (e.g. envelhecimento da população) e, em simultâneo, resistir às pressões conjunturais (e.g. atual situação vivida com a pandemia).

Por conseguinte, é uma prioridade não só apostar fortemente na saúde preventiva, na literacia em saúde e na proteção dos que não estão doentes, mas também dotar o sistema de saúde municipal de instrumentos tendentes a incrementar a capacidade de responder melhor e, de forma mais adequada, às necessidades e expectativas dos cidadãos, de se renovar e reorganizar e, simultaneamente, de reduzir as desigualdades, promovendo a acessibilidade, a proximidade, a equidade e a universalidade no acesso à saúde. Desta forma pretendemos:

1. **Definir e implementar** uma **Estratégia Municipal da Saúde**, com destaque para a temática da saúde mental, que garanta a criação de respostas residenciais na comunidade, assim como a implementação de um programa de apoio ao cuidador informal;

2. **Qualificar** as **instalações** e os **equipamentos** de saúde existentes, adaptando estes equipamentos aos novos modelos de prestação de cuidados de saúde, assegurando melhores condições de acessibilidade, qualidade, conforto e segurança para utentes e profissionais, incluindo, em articulação com a ULSAM, um programa para requalificação e ampliação do hospital distrital, que garanta ganhos na qualidade dos serviços prestados e a implementação de novas valências/serviços de saúde;
3. Aumentar a capacidade de resposta na prestação de cuidados de saúde de proximidade com a **construção de 3 novas Unidades de Saúde** (Unidade de Saúde da Meadela, Alvarães e Litoral Norte - Afife, Carreço e Areosa);
4. **Implementar** um conjunto de projetos que visem a promoção de estilos de vida saudáveis;
5. Criar, em parceria com os cuidados primários da ULSAM, uma unidade de investigação, inovação e desenvolvimento para os cuidados de saúde na comunidade.

### **Coesão Social e Juventude**

A Coesão Social assume-se como uma das traves mestras das políticas adotadas pelo Executivo, pelo que o investimento na melhoria da qualidade de vida dos cidadãos é absolutamente fundamental para um concelho socialmente justo e equilibrado. A rubrica da Coesão Social é uma vez mais reforçada, assumindo um papel de grande destaque no apoio às **Instituições de Solidariedade Social**, pois estas são os verdadeiros atores locais no combate às desigualdades sociais e no apoio às famílias em todas as faixas etárias.

Com um investimento aproximado de **3 M€**, pretendemos dar continuidade e reforçar o espaço de atuação da Rede Social de Viana do Castelo, através dos parceiros do Conselho Local de Ação Social, reforçar o investimento nos equipamentos das IPSS, e no apoio direto às famílias com o programa **“Mais Família”**, que será constituído por um

conjunto de ações e medidas de apoio à família, nomeadamente aumento de vagas nas creches, apoio à natalidade e outros.

Com a conclusão do **Diagnóstico Social de Viana do Castelo** e do **Plano de Desenvolvimento Social**, documentos orientadores de toda a ação a desenvolver no Município, uma vez que integra um conjunto de projetos de acordo com as necessidades identificadas ao longo destes últimos dois anos, ficarão reunidas as condições para a consolidação das políticas públicas municipais no domínio social.

No plano da ação, a população migrante continuará a ser apoiada através do **CLAIM** - Viana do Castelo e do **Plano Municipal para Integração de Migrantes**, tendo como objetivo alargar as respostas de apoio e orientação à comunidade migrante. Viana do Castelo **contará** também, a partir de janeiro, com uma **equipa** de **mediadores interculturais** que assumirão um papel fundamental neste apoio e orientação direta.

Será, também, um ano exigente, resultado do processo de descentralização e respetiva conclusão, transferindo um conjunto de competências como o **Serviço de Apoio e Acompanhamento Social** e os protocolos de **RSI**, até agora geridos pela Segurança Social, implicando um aumento de recursos humanos associados e de respostas sociais prestadas pelo Município.

**Continuaremos** a garantir um conjunto de **acordos** e **protocolos com as nossas IPSS's**, para que se mantenham com capacidade de intervenção e resposta às necessidades identificadas e urgentes da população, garantindo a sua viabilidade e sustentabilidade, em articulação com a Rede Social de Viana do Castelo, que será o motor para que todos estes apoios possam ser concretizados, **posicionando Viana do Castelo como um concelho socialmente ativo** e onde as desigualdades sociais são cada vez menores.

O **investimento nas políticas de juventude** tem-se alicerçado numa clara resposta às necessidades identificadas pelos jovens, sendo estes parceiros e interlocutores do Município com vista à **estabilização** de uma **Política Municipal de Juventude**. É um crescimento conjunto e diário que visa garantir uma efetiva correspondência entre as

necessidades sentidas pelos jovens e as políticas de juventude a ser implementadas no território.

Com um orçamento aproximado de **200 mil €**, potenciaremos a auscultação dos jovens, através do **Conselho Municipal da Juventude** e do **Gabinete da Juventude**, no qual proporcionaremos um atendimento personalizado, ouvindo, dialogando e encaminhando.

Pretendemos continuar a valorizar, incorporando novos parceiros na rede e incrementando novos benefícios no **Cartão Jovem Municipal**, visto que este tem como missão facilitar a fixação e vivência dos jovens em Viana do Castelo, assumindo-se também como um veículo de informação, divulgação e promoção dos vários serviços do Concelho e do comércio tradicional local.

Consolidaremos a atribuição de **Bolsas de Estudo** aos alunos matriculados ou inscritos no 1.º ciclo do ensino superior, residentes no Concelho de Viana do Castelo, com o objetivo de estimular a continuação dos estudos pelos alunos com menores recursos económicos.

Os projetos **Jovens com Talento** e **Jovens Empreendedores** são uma aposta ganha do Município, tendo proporcionado a criação de projetos culturais e projetos empreendedores que resultaram em postos de trabalho ao permitirem aos jovens a criação do próprio emprego.

Porque consideramos importante promover as **Associações Juvenis** e os **Jovens Talentos** do concelho, manteremos a **Revista da Juventude** e o **Podcast “Juventude à Conversa”** para que seja possível a toda a comunidade conhecer e reconhecer o que de melhor se faz no território pelas mãos da juventude.

Finalmente, estabeleceremos como ambição a criação de um **Plano Municipal de Juventude** para concretizar todos os pressupostos para ser uma **“Cidade Amiga da Juventude”**.

## **Habitação e Urbanização**

A habitação assume também um papel estrutural no presente orçamento, resultado da Estratégia Local de Habitação (ELH) que está a ser desenhada pelo Município e que concretizou já a sua primeira fase através do Programa 1º direito.

Nesta primeira fase, durante o ano de 2020 e 2021, foram identificadas através do diagnóstico das carências habitacionais do concelho, um universo de famílias que necessitam de algum tipo de resposta. Neste sentido, elaborou-se, aprovou-se e garantiu-se financiamento para a 1.ª fase da ELH que prevê um investimento total de **27 M€ até 2026, 18 M€** a executar pelo município na requalificação do parque habitacional, construção e aquisição de terrenos e/ou habitação para responder às necessidades identificadas, assim como a construção de uma unidade de alojamento temporário para sem-abrigo.

Estando em fase de conclusão a 2.ª fase da ELH, temos como objetivo adotar uma estratégia de reequilíbrio do mercado, promovendo soluções diversificadas, economicamente sustentáveis e que estimulem a oferta para todos os estratos socioeconómicos, a preços compatíveis com o rendimento dos vianenses e atrativos para novos residentes. Responderemos através de soluções concretas a uma necessidade específica dos munícipes e famílias residentes no concelho.

A **Reabilitação Urbana**, através do programa PEDU (Plano Estratégico de Desenvolvimento Urbano), permitiu operacionalizar intervenções significativas na área urbana - Darque e na UF Viana do Castelo (Santa Maria Maior e Monserrate) e Meadela -, no valor aproximado do **18,7 M€**, nomeadamente na requalificação de espaços público, ação que gerou um efeito indutor no investimento privado na reabilitação de edificado particular.

A estratégia do Executivo para a Reabilitação Urbana no concelho disponibilizou um conjunto de incentivos, a empresas e particulares, como isenções no IMT e IMI, deduções no IRC e IRS e aplicação da taxa de IVA a 6% nas 9 Áreas de Reabilitação em vigor (ARU Alvarães, ARU Barroselas, ARU do Centro Histórico, ARU da Cidade Norte, ARU da Cidade Poente, ARU de Darque, ARU da Frente Atlântica, ARU da Frente Marítima da Amorosa e ARU da Frente Ribeirinha de Viana do Castelo). Assim, os resultados alcançados nos indicadores da Reabilitação Urbana no Concelho (mais de **1.275 edifícios reabilitados**) e o **significativo volume de investimento privado** (mais de **200 M€ nos últimos 8 anos**), mobilizam-nos para avançarmos para a delimitação de mais duas novas Áreas de Reabilitação Urbana, concretamente para Lanheses e para Vila Nova de Anha.

### **Desenvolvimento Económico**

É objetivo do Executivo continuar a desenvolver uma estratégia sólida de desenvolvimento e atração/fixação de investimentos âncora de referência local e internacional que consolidem os Clusters existentes, bem como atraia e fixe os emergentes, nomeadamente no domínio da Economia Azul/Economia do Mar, estabelecendo o ambiente e condições para a concretização da **Agenda2030 “Economia do Mar”** e dos seus objetivos: (i) Centro Tecnológico Internacional de Energias Renováveis Oceânicas; (ii) Plataforma Integrada de Desenvolvimento Sustentável e de Aceleração da Inovação Azul, Ancorada no Porto Marítimo; (iii) Alavanca da re-industrialização Azul Através da Construção, Reparação e Conversão Naval; (iv) Destino de Excelência de Experiências Náuticas Sustentáveis de Alto Valor Acrescentado. Aliança entre Tecnológico, Turismo, Recreio, Desporto, Educação, Literacia e Cultura; (v) Maternidade de Vida Marinha com Aquacultura e Pesca Sustentáveis e (vi) Rede de Produtores da Economia do Mar em Viana do Castelo, sobre o lema **“Retoma Através do Mar”**.



As transições climática e digital oferecem-nos uma enorme **oportunidade** para que tudo aconteça e seja consequência da **adoção/incremento** de tecnologias no concelho e nos seus atores, concorrendo para um **verdadeiro território inteligente**, usando a tecnologia para incrementar **qualidade de vida**, desenvolvimento económico, sustentabilidade e, agora, resiliência que, neste momento chave de desenvolvimento e de desafios económico e social, funcionará como princípio de **acelerador** para a **transição digital** do Concelho.

É fundamental estabelecer um real **Ecosistema de Inovação**, que alcance Políticas Públicas sábias e inteligentes e que garanta um **“O território encarado como um centro de facilidade, voltada para o futuro”**, que **fomente** a inclusão da atividade industrial, mas também do comércio local de proximidade que ocorra no ambiente da **economia digital**.

Assim, vamos continuar a apostar nas infraestruturas que melhorem a conectividade e a competitividade do Concelho, **num esforço de investimento 4 vezes superior** ao Plano de Atividades Orçamento de 2021.

### **Comunicações e transportes**

Nesta rubrica destacam-se dois dos mais significativos investimentos considerados estruturantes: a **Nova Via de Acesso à Área Empresarial do Vale do Neiva** (Nova Via de Acesso ao Vale do Neiva) e a **Nova Travessia do Rio Lima entre EN203 – Deocriste e EN202 – Nogueira**, com financiamento garantido através do PRR.

A requalificação e conservação da rede viária municipal e das passagens desniveladas serão sempre investimentos necessários e importantes que teremos em conta.

Salienta-se, ainda, o investimento a realizar no âmbito da mobilidade sustentável, através do desenvolvimento de um Plano Estratégico, na consolidação das ciclovias e ecovias e em especial a travessia pedonal do rio Lima. Pretende-se desenvolver infraestruturas e o desenho urbano, designadamente na matéria dos modos suaves, dos sistemas de circulação viária e de estratégias coerentes de estacionamento, compatíveis

com novas exigências quer de mobilidade, quer de qualidade do ambiente urbano, promotoras da descarbonização e humanização do território.

Pretendemos promover a implementação, logo que concluído o processo concursal para atribuição de novo operacional interurbano e intermunicipal pela Comunidade Intermunicipal do Alto Minho, para garantir o ajustamento no sistema de transportes públicos e escolares e da inter-relação entre os diversos modos rodoviário e ferroviário, em termos de rede e do seu ajustamento às especificidades locais, da qualificação dos pontos de paragem e interface e da introdução de tecnologias de suporte.

### **Ambiente, Qualidade de Vida e Transição Climática**

O Ambiente tem de ser visto de uma forma integrada e sustentável, que se cruza com as várias rubricas deste orçamento, sobretudo para dar respostas aos eventos ocorridos ou que possam ocorrer fruto das alterações climáticas. O bem-estar de todos, a proteção do ambiente e o combate às alterações climáticas, assim como erradicação da pobreza e a promoção da prosperidade, são os objetivos de um desenvolvimento sustentável. É nesse propósito que a rubrica do ambiente se projeta, dando por isso importância à educação ambiental e aos investimentos que assegurem a estratégia municipal de adaptação às alterações climáticas.

Na rubrica ambiente, a aposta passa pela continuidade da importância dada ao abastecimento de águas e rede de drenagem de águas residuais e pluviais.

Foram incluídos nesta rubrica os espaços florestais através do Plano Municipal de Execução de Gestão Integrada de Fogos Rurais em substituição do Plano Municipal de Defesa da Floresta, onde se inclui a rede de defesa da floresta contra incêndios, que integra as faixas de gestão de combustíveis, a rede de pontos de água e a rede viária florestal.

A requalificação de áreas naturais, dos espaços classificados como Monumentos Naturais, Rede Natura 2000, a rede hidrográfica e margens de rios, as praias e, em particular, as potenciais áreas protegidas como Serra D'Arga, Afife e Montedor e ainda o Estuário Inferior do Lima, são domínios em que queremos particularmente investir e dar prioridade.

Os equipamentos existentes e a dinamizar, como os Observatórios do Litoral Norte, o Observatório Internacional da Serra D'Arga, onde se deve realçar o Instituto Internacional de Equinologia, as Portas do Geoparque, o Parque Ecológico Urbano, assim como todos os trilhos da Rede Municipal dos Percursos Pedestres e a criação de uma rede de Miradouros e Parque de Recreio e Lazer, são investimentos a que queremos dar continuidade e valorizar, relacionando sempre o ambiente com a educação, a cultura, a saúde e o desporto.

A agricultura e os espaços rurais do concelho não serão esquecidos, através do parque agrícola na área do PIERACA e de uma bolsa de terrenos. Pretende-se estimular a cultura dos terrenos abandonados e apoiar os jovens nesses investimentos, incentivando a produção local e tradicional e biológica quanto possível.

No domínio das infraestruturas básicas pugnaremos, junto das Entidades Águas do Norte e Águas do Alto Minho, pelos investimentos na requalificação/renovação e ampliação de redes de abastecimento de água e saneamento. No domínio resíduos sólidos urbanos, e com selagem definitiva do atual aterro em 2022, cimentaremos projetos como o da compostagem, separação e da sensibilização para a mudança de comportamento sustentáveis.

## Coesão Territorial / Freguesias

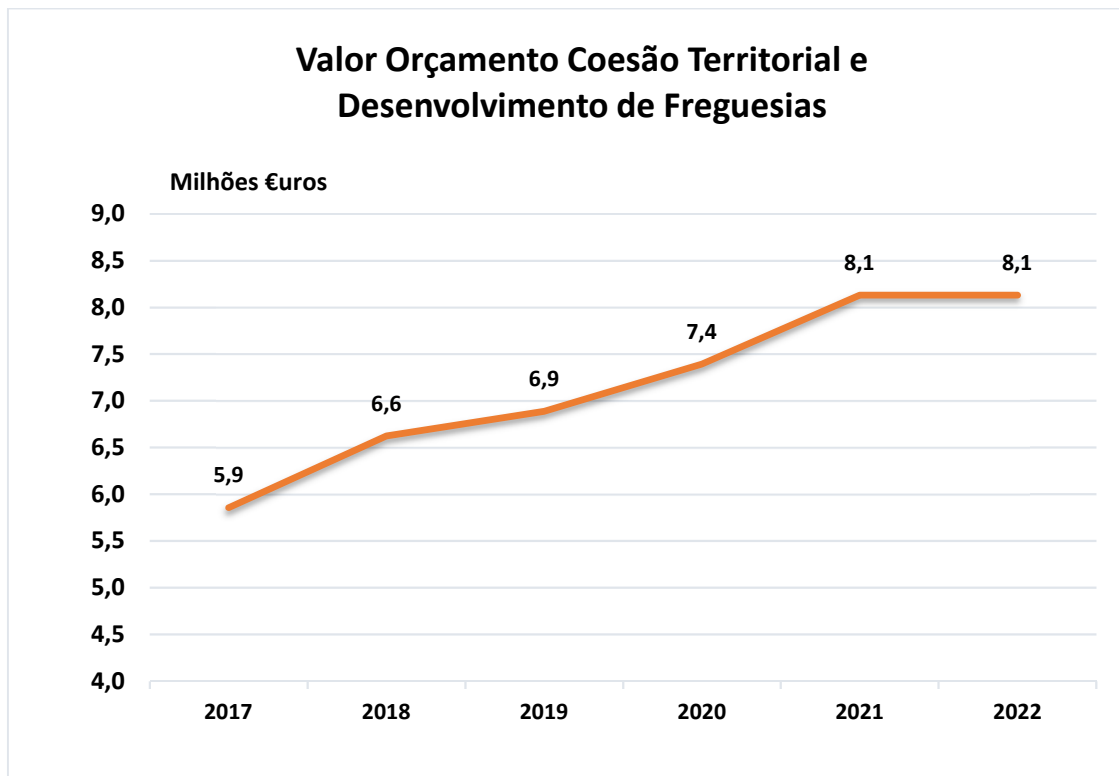

Desejamos um território cada vez mais coeso, resultante de um sistema que promove a inclusão social e a equidade através de uma maior igualdade de competências territoriais, pelo que continuaremos a promover uma cada vez melhor articulação com as Uniões e Juntas de Freguesia, porque são os nossos agentes de desenvolvimento integrado e o garante da Coesão Territorial e Social do concelho. Assim, para continuar a garantir o desenvolvimento da Cultura e do Desporto como fatores de Coesão Social e Territorial, onde todos estabelecemos a estratégia, criamos cultura, executamos, exibimos e difundimos a nossa identidade e os nossos bens culturais, desportivos e sociais, estabelecemos **8,1 M€ (12,2% das Grandes Opções do Plano)**, no Plano de Atividades Municipais para investimento da iniciativa das Uniões e Juntas de Freguesias.

### **Serviços e Proteção Civil**

A prioridade da ação na área da proteção civil continuará a assentar na salvaguarda de pessoas, bens e animais de companhia. Daremos continuidade ao projeto, desenho e implantação de um **Centro Municipal de Operações de Socorro**, órgão de coordenação de toda a atividade operacional de socorro e emergência, estrutura permanente e integrada que apoiará, em exclusivo, a **Comissão de Proteção Civil Municipal**.

No sentido de aprofundar a capacidade de intervenção de todos os serviços, retomaremos e consolidaremos os programas de aquisição de veículos operacionais, de formação e o aumento do efetivo, garantindo a capacidade de operacionalização de todas as saídas de emergência e socorro, bem com concluiremos o Centro Municipal de Operações de Socorro, em fase avançada de construção.

### **Governança, Transição Digital e Inovação**

O presente que vivemos é absolutamente exigente, oferecendo-nos grandes desafios, mas também grandes oportunidades. A Economia 4.0 e a futura 5.0 (que reequilibrará a relação entre a máquina e o Homem) contribuiu para a exponencial digitalização da sociedade e da economia, obrigando-nos a garantir uma efetiva transição digital de Viana do Castelo para um concelho mais digital e, conseqüentemente, mais competitivo e reconhecido internacionalmente.

Paralelamente temos cidadãos e eleitores mais conscientes da sua corresponsabilidade sobre a “**Polis**” e a sua gestão, que procuram modelos e mecanismos bem estabelecidos de transparência e exigem papéis diferentes de atuação do poder público e autárquico, procurando para si uma forma própria de se relacionar com eles e indagando a promoção de mudanças disruptivas e impactantes, as quais implicam grandes transformações das políticas públicas e respetivos relacionamentos, novos modelos de administração que garantam a patilha de informação e participação social.

Assumimos a digitalização como motor transversal de crescimento e inovação em todos os setores de intervenção municipal. É nosso objetivo reestruturar a instituição Município e respetiva organização, adequando-a a uma sociedade atuante e digital, garantindo uma instituição de confiança que assente a sua missão numa contínua melhoria e proximidade e que avalize uma gestão municipal aberta à sociedade e às empresas, impactando o concelho nos contextos local, regional e internacional.

Assim, aproveitaremos o potencial transformador do digital para posicionar o município, nos diferentes sectores, na vanguarda do Digital e da Inovação com:

1. Instalação de incubadoras para a criatividade e arte digital, com ligação ao ensino superior, contribuindo para a afirmação de Viana do Castelo como uma **“Smart City”**;
2. Capacitação e inclusão digital, através da criação de um programa de digitalização para as escolas, criação de um programa de formação intensiva e especializada na área digital para profissionais empregados e desempregados e lançar uma **Academia Criativa** para a inclusão digital;
2. Transformação digital do tecido empresarial através da criação de um **“Digital Innovation Hub”** - redes colaborativas que incluem centros de competências digitais específicos, com o objetivo de facilitar a disseminação e adoção de tecnologias digitais avançadas por parte das empresas;
3. Promoção da transição digital do município, melhorando processos internos e apostando na desmaterialização em todas as áreas, agilizando a comunicação entre a sociedade e os serviços municipais.

Finalmente, todas as opções estratégicas e ações/projetos assumidos neste Plano de Atividades e Orçamento, serão tanto mais viáveis, com a sua aceitação e aprovação pelos Órgãos Municipais (Câmara e Assembleia Municipal) e resultado de um processo de partilha e construção com os agentes relevantes do território, destacando o nosso Conselho Empresarial Estratégico, o Instituto Politécnico e todos os Movimentos Empresariais, Sociais, Cooperativos e rede de parceiros institucionais e outros que o Município integra.

## **Pressupostos de Execução Orçamental para 2022**

Para a execução das Grandes Opções do Plano e Orçamento do Ano de 2022 a Câmara Municipal submete, também à aprovação da Assembleia Municipal, os seguintes pressupostos:

1. Autorização para realizar despesas com contratos de empreitadas, aquisição de bens e serviços, locação financeira, protocolos e acordos de colaboração financeira, que originem encargos para além de 2022, e nos quais, por consequência, os pagamentos venham a ser efetuados em 2022 e anos seguintes;
2. Autorização para contração de empréstimo a curto prazo, de acordo com o artigo 50.º da Lei nº 73 / 2013, de 3 de setembro, durante o período de vigência do orçamento, para ocorrer a eventuais dificuldades de tesouraria que possam surgir na gestão municipal.

Apresenta-se o quadro resumo do limite de endividamento municipal, a 30 de novembro de 2021, de acordo com a Lei das Finanças Locais (Lei nº 73 / 2013), em que se verifica que **o Município de Viana do Castelo tem uma Margem de Endividamento de 52.599.773 €.**

**Empréstimo de curto prazo para ano 2022, no valor de 4 500 000,00 €**

Das nove instituições financeiras convidadas apresentarem propostas as seguintes:

<b>Banco</b>	<b>Taxa Juro</b>	<b>Comissões</b>
Millennium BCP	Euribor 6M + 0,11% (Euribor com limite inferior de 0%)	Isenta
<b>Banco BPI</b>	<b>Euribor 6M + 0,069%</b> <b>(Euribor com limite inferior de 0%)</b>	<b>Isenta</b>
Caixa Geral de Depósitos	Euribor 6M + 0,0779% (Euribor com limite inferior de 0%)	Isenta
Novo Banco	Euribor 6M + 1,0% (Euribor com limite inferior de 0%)	Isenta
Crédito Agrícola	Euribor 6M + 0,084% (Euribor com limite inferior de 0%)	Isenta
Bankinter	Euribor 6M + 0,25% (Euribor com limite inferior de 0%)	Isenta



## Limites de Endividamento Total

### Receita Corrente Cobrada Líquida

2018	2019	2020	Total	Média da Receita Líquida
(1)	(2)	(3)	(4) = (1+2+3)	(5) = 4/3
64.437.549,59 €	66.980.440,64 €	57.401.770,96 €	188.819.761,19 €	62.939.920,40 €

### Dívida Total da Autarquia

Limite da dívida total Artigo 52.º da Lei n.º 73/2013	Dívida Total						
	Total da dívida a terceiros incluindo dívidas não orçamentais	Contribuição SM + AM + SEL + entidades participadas	Dívida Total	Dívidas total excluindo não orçamentais, exceções Lei 73/2013 e FAM	Montante em excesso	Margem Absoluta	Margem Utilizável <sup>(1)</sup>
(1)	(2)	(3)	(4)=(2)+(3)	(5)	(7)=(6)-(1), se (6)>(1)	(8)=(1)-(6), se (6)<(1)	(9) = (8) * 20%
94.409.881 €	<b>30/11/2021</b>						
	43.199.445 €	1.006.285 €	44.205.730 €	41.810.107 €		52.599.773 €	10.519.955 €

## EQUILÍBRIO ORÇAMENTAL (ART. 40.º) Lei 73/2013

<b>Valores Orçamento 2022</b>				
Receita Corrente (1)	Despesa Corrente (2)	Amortizações médias (EMLP) (3)	<b>Total</b> (4)=(2)+(3)	<b>Margem</b> (5)=(1)-(4)
63.158.311,45 €	55.693.279,08 €	3.492.657,98 €	59.185.937,06 €	<b>3.972.374,39 €</b>

<b>Apuramento amortizações médias</b>				
Empréstimos	Capital Divida/Contraído	Artº RFALEI	Anos remanescente / contrato	Amortização média
Habitação Social de Darque	508.579,33 €	83º	13	39.121,49 €
Empréstimo Obras Investimento	5.684.930,90 €	83º	10	568.493,09 €
Habitação Social (24 Fogos) - Alvarães	513.612,59 €	83º	10	51.361,26 €
Empréstimo Reabilitação Urbana e Investimento	6.259.590,00 €	83º	12	521.632,50 €
PAEL	2.635.456,60 €	83º	14	188.246,90 €
empréstimo Obras Investimento	4.976.067,57 €	40º	15	331.737,84 €
empréstimos Investimento	3.631.459,29 €	40º	12	302.621,61 €
Investimento	1.567.586,94 €	40º	12	130.632,25 €
Investimento	3.329.870,16 €	40º	12	277.489,18 €
DGTF	164.715,20 €	40º	5	32.943,04 €
DGTF	141.760,00 €	40º	5	28.352,00 €
AIMINHO	1.302.412,00 €	40º	12	108.534,33 €
Investimento	6.799.339,10 €	40º	12	566.611,59 €
Investimento	1.798.374,67 €	40º	12	149.864,56 €
Investimento	1.167.526,95 €	40º	12	97.293,91 €
Investimento	1.172.669,32 €	40º	12	97.722,44 €
Aquisição terrenos	0,00 €	40º	12	0,00 €
	<b>Soma amortizações médias/ano</b>			<b>3.492.657,98 €</b>

## Mapa das Entidades Participadas

DESIGNAÇÃO	NIF	Capital Social	Participação Capital Social		Quota
			Valor	%	
ASSOC. MUNICIPIOS PORTUGUESES	501627413	-	-	-	6.071,80 €
COMUNIDADE INTERMUNICIPAL MINHO E LIMA	508754496	3.185.273,89 €	318.527,39 €	10,00%	41.820,00 €
ASSOC. MUN.CENTRO HISTORICO	502131047	-	-	-	1.070,00 €
REDE PORT. CIDADES SAUDAVEIS	504941569	-	-	-	5.000,00 €
TURISMO PORTO E NORTE	508905435	2.284.950,37 €	-	-	1.500,00 €
RESULIMA	503694398	2.500.000,00 €	330.000,00 €	13,20%	-
ASSOC. MUNIC. PORT. VINHO	508038430	-	-	-	1.600,00 €
EIXO ATLANTICO NOR. PENINSULAR	503990698	-	-	-	7.500,00 €
ÁGUAS DO NORTE, SA	509436595	111.061.732,00 €	1.343.775,00 €	1,21%	-
VIANAPOLIS	505042703	15.000.000,00 €	6.000.000,00 €	40,00%	-
POLIS LITORAL NORTE	508829569	26.100.000,00 €	5.428.800,00 €	20,80%	-
FUNDAÇÃO DE SERRALVES	502266643	16.757.945,24 €	100.000,00 €	0,60%	-
SERVIÇOS MUNICIPALIZADOS V.C.	680012907	4.605.099,33 €	4.605.099,33 €	100,00%	-
FUNDO DE APOIO MUNICIPAL (1)	513319182	417.857.175,00 €	1.453.131,00 €	0,35%	-
ÁGUAS DO ALTO MINHO	515486159	3.600.000,00 €	924.435,00 €	25,68%	-

(1) Do valor da participação da Câmara no Fundo de Apoio Municipal foi realizado até 30/11 o valor de 1.412.766,30€

R E S U M O   D O   O R Ç A M E N T O

ENTIDADE
MUNICIPIO DE VIANA DO CASTELO

DOTAÇÕES INICIAIS DO ANO 2022

RECEITAS	MONTANTE	DESPESAS	MONTANTE
Correntes .....	63.158.311,45	Correntes .....	55.693.279,08
De capital .....	45.120.170,66	De capital .....	52.585.203,03
Outras .....			
Total	108.278.482,11	Total	108.278.482,11
Serviços Municipalizados	5.258.670,00	Serviços Municipalizados	5.258.670,00
Total Geral	113.537.152,11	Total Geral	113.537.152,11

ENTIDADE	<b>RESUMO DAS RECEITAS E DAS DESPESAS</b>	APROVAÇÕES :
MVC		

**DOTAÇÕES INICIAIS DO ANO 2022**

R E C E I T A S	MONTANTE	%
RECEITAS CORRENTES		
01 IMPOSTOS DIRETOS	23.343.812,74	21.6
02 IMPOSTOS INDIRETOS	342.418,55	0.3
04 TAXAS, MULTAS E OUTRAS PENALIDADES	1.065.829,84	1.0
05 RENDIMENTOS DE PROPRIEDADE	18.848,75	0.0
06 TRANSFERÊNCIAS CORRENTES	29.995.706,94	27.7
07 VENDA DE BENS E SERVIÇOS CORRENTES	7.174.625,55	6.6
08 OUTRAS RECEITAS CORRENTES	1.217.069,08	1.1
TOTAL DAS RECEITAS CORRENTES	63.158.311,45	58.3
RECEITAS DE CAPITAL		
09 VENDAS DE BENS DE INVESTIMENTO	547.230,22	0.5
10 TRANSFERÊNCIAS DE CAPITAL	32.098.499,32	29.6
11 ATIVOS FINANCEIROS	1.000,00	0.0
12 PASSIVOS FINANCEIROS	12.223.441,12	11.3
13 OUTRAS RECEITAS DE CAPITAL	250.000,00	0.2
TOTAL DAS RECEITAS DE CAPITAL	45.120.170,66	41.7
TOTAL GERAL	108.278.482,11	100.0

D E S P E S A S	MONTANTE	%
DESPESAS CORRENTES		
01 DESPESAS COM O PESSOAL	23.956.097,00	22.1
02 AQUISIÇÃO DE BENS E SERVIÇOS	22.485.880,48	20.8
03 JUROS E OUTROS ENCARGOS	220.342,80	0.2
04 TRANSFERÊNCIAS CORRENTES	8.566.258,80	7.9
05 SUBSÍDIOS	5.500,00	0.0
06 OUTRAS DESPESAS CORRENTES	459.200,00	0.4
TOTAL DAS DESPESAS CORRENTES	55.693.279,08	51.4
DESPESAS DE CAPITAL		
07 AQUISIÇÃO DE BENS DE CAPITAL	33.885.447,49	31.3
08 TRANSFERÊNCIAS DE CAPITAL	9.582.040,00	8.8
09 ATIVOS FINANCEIROS	791.364,70	0.7
10 PASSIVOS FINANCEIROS	8.186.350,84	7.6
11 OUTRAS DESPESAS DE CAPITAL	140.000,00	0.1
TOTAL DAS DESPESAS DE CAPITAL	52.585.203,03	48.6
TOTAL GERAL	108.278.482,11	100.0

## **ORÇAMENTO DA RECEITA**



**CÂMARA MUNICIPAL  
VIANA DO CASTELO**

Tipo de Orçamento : DA RECEITA

Tipo de Dotação : DOTAÇÕES INICIAIS

Tipo de Visualização : APENAS C/ MOVIMENTO

Desagregar : Euros

Rubrica	Designação	Orçamento 2022			Plano orçamental plurianual			
		Periodos anteriores	Período	Soma	2023	2024	2025	2026
	<b>Receita corrente</b>		<b>63.158.311,45</b>	<b>63.158.311,45</b>	<b>61.309.460,80</b>	<b>61.812.773,36</b>	<b>62.321.119,07</b>	<b>62.834.548,29</b>
<b>R1</b>	<b>Receita fiscal</b>		<b>23.686.231,29</b>	<b>23.686.231,29</b>	<b>23.923.093,61</b>	<b>24.162.324,54</b>	<b>24.403.947,78</b>	<b>24.647.987,25</b>
R11	Impostos diretos		23.343.812,74	23.343.812,74	23.577.250,87	23.813.023,38	24.051.153,60	24.291.665,14
R12	Impostos indiretos		342.418,55	342.418,55	345.842,74	349.301,16	352.794,18	356.322,11
<b>R3</b>	<b>Taxas, multas e outras penalidades</b>		<b>1.065.829,84</b>	<b>1.065.829,84</b>	<b>1.076.488,15</b>	<b>1.087.253,02</b>	<b>1.098.125,54</b>	<b>1.109.106,80</b>
<b>R4</b>	<b>Rendimentos de propriedade</b>		<b>18.848,75</b>	<b>18.848,75</b>	<b>19.037,24</b>	<b>19.227,61</b>	<b>19.419,89</b>	<b>19.614,09</b>
<b>R5</b>	<b>Transferências e subsídios correntes</b>		<b>29.995.706,94</b>	<b>29.995.706,94</b>	<b>28.414.091,23</b>	<b>28.591.450,14</b>	<b>28.770.582,64</b>	<b>28.951.506,47</b>
<b>R51</b>	<b>Transferências correntes</b>		<b>29.995.706,94</b>	<b>29.995.706,94</b>	<b>28.414.091,23</b>	<b>28.591.450,14</b>	<b>28.770.582,64</b>	<b>28.951.506,47</b>
<b>R511</b>	<b>Administrações Públicas</b>		<b>28.990.762,96</b>	<b>28.990.762,96</b>	<b>27.403.097,81</b>	<b>27.574.346,79</b>	<b>27.747.308,26</b>	<b>27.921.999,35</b>
R5111	Administração Central - Estado Português		28.614.554,37	28.614.554,37	27.053.097,81	27.224.346,79	27.397.308,26	27.571.999,35
R5112	Administração Central - Outras entidades		376.208,59	376.208,59	350.000,00	350.000,00	350.000,00	350.000,00
R513	Outras		1.004.943,98	1.004.943,98	1.010.993,42	1.017.103,35	1.023.274,38	1.029.507,12
<b>R6</b>	<b>Venda de bens e serviços</b>		<b>7.174.625,55</b>	<b>7.174.625,55</b>	<b>6.647.510,80</b>	<b>6.710.985,89</b>	<b>6.775.095,73</b>	<b>6.839.846,71</b>
<b>R7</b>	<b>Outras receitas correntes</b>		<b>1.217.069,08</b>	<b>1.217.069,08</b>	<b>1.229.239,77</b>	<b>1.241.532,16</b>	<b>1.253.947,49</b>	<b>1.266.486,97</b>
	<b>Receita de capital</b>		<b>32.895.729,54</b>	<b>32.895.729,54</b>	<b>65.932.299,52</b>	<b>43.931.957,13</b>	<b>11.691.584,80</b>	<b>6.628.073,68</b>
<b>R8</b>	<b>Venda de bens de investimento</b>		<b>547.230,22</b>	<b>547.230,22</b>	<b>552.682,52</b>	<b>558.189,35</b>	<b>563.751,24</b>	<b>569.368,75</b>
<b>R9</b>	<b>Transferências e subsídios de capital</b>		<b>32.098.499,32</b>	<b>32.098.499,32</b>	<b>65.129.617,00</b>	<b>43.123.767,78</b>	<b>10.877.833,56</b>	<b>5.808.704,93</b>
<b>R91</b>	<b>Transferências de capital</b>		<b>32.098.499,32</b>	<b>32.098.499,32</b>	<b>65.129.617,00</b>	<b>43.123.767,78</b>	<b>10.877.833,56</b>	<b>5.808.704,93</b>
<b>R911</b>	<b>Administrações Públicas</b>		<b>31.286.802,79</b>	<b>31.286.802,79</b>	<b>64.317.920,47</b>	<b>42.312.071,25</b>	<b>10.066.137,03</b>	<b>4.997.008,40</b>
R9111	Administração Central - Estado Português		28.714.802,79	28.714.802,79	47.365.920,47	39.360.071,25	8.864.137,03	3.895.008,40
R9112	Administração Central - Outras entidades		2.571.000,00	2.571.000,00	16.951.000,00	2.951.000,00	1.201.000,00	1.101.000,00
R9115	Administração Local		1.000,00	1.000,00	1.000,00	1.000,00	1.000,00	1.000,00
R912	Exterior - U E		75.000,00	75.000,00	75.000,00	75.000,00	75.000,00	75.000,00
R913	Outras		736.696,53	736.696,53	736.696,53	736.696,53	736.696,53	736.696,53
<b>R10</b>	<b>Outras receitas de capital</b>		<b>250.000,00</b>	<b>250.000,00</b>	<b>250.000,00</b>	<b>250.000,00</b>	<b>250.000,00</b>	<b>250.000,00</b>
	<b>Receita efetiva [1]</b>		<b>96.054.040,99</b>	<b>96.054.040,99</b>	<b>127.241.760,32</b>	<b>105.744.730,49</b>	<b>74.012.703,87</b>	<b>69.462.621,97</b>
	<b>Receita não efetiva [2]</b>		<b>12.224.441,12</b>	<b>12.224.441,12</b>	<b>4.502.000,00</b>	<b>4.502.000,00</b>	<b>4.502.000,00</b>	<b>4.502.000,00</b>
<b>R12</b>	<b>Receita com ativos financeiros</b>		<b>1.000,00</b>	<b>1.000,00</b>	<b>1.000,00</b>	<b>1.000,00</b>	<b>1.000,00</b>	<b>1.000,00</b>
<b>R13</b>	<b>Receita com passivos financeiros</b>		<b>12.223.441,12</b>	<b>12.223.441,12</b>	<b>4.501.000,00</b>	<b>4.501.000,00</b>	<b>4.501.000,00</b>	<b>4.501.000,00</b>
	<b>Receita total [3] = [1] + [2]</b>		<b>108.278.482,11</b>	<b>108.278.482,11</b>	<b>131.743.760,32</b>	<b>110.246.730,49</b>	<b>78.514.703,87</b>	<b>73.964.621,97</b>

Tipo de Orçamento : DA RECEITA

Tipo de Dotação : DOTAÇÕES INICIAIS

Tipo de Visualização : APENAS C/ MOVIMENTO

Desagregar : S Euros

Rubrica	Designação	Orçamento 2022		Plano orçamental plurianual				
		Periodos anteriores	Período	Soma	2023	2024	2025	2026
<b>R1</b>	<b>Receita corrente</b>		<b>63.158.311,45</b>	<b>63.158.311,45</b>	<b>61.309.460,80</b>	<b>61.812.773,36</b>	<b>62.321.119,07</b>	<b>62.834.548,29</b>
	<b>Receita fiscal</b>		<b>23.686.231,29</b>	<b>23.686.231,29</b>	<b>23.923.093,61</b>	<b>24.162.324,54</b>	<b>24.403.947,78</b>	<b>24.647.987,25</b>
R11	Impostos diretos		23.343.812,74	23.343.812,74	23.577.250,87	23.813.023,38	24.051.153,60	24.291.665,14
	01 IMPOSTOS DIRETOS		23.343.812,74	23.343.812,74	23.577.250,87	23.813.023,38	24.051.153,60	24.291.665,14
	0102 OUTROS		23.343.812,74	23.343.812,74	23.577.250,87	23.813.023,38	24.051.153,60	24.291.665,14
	010202 IMPOSTO MUNICIPAL IMOVEIS (IMI)		12.259.679,42	12.259.679,42	12.382.276,21	12.506.098,97	12.631.159,96	12.757.471,56
	010203 IMPOSTO ÚNICO DE CIRCULAÇÃO		2.369.141,72	2.369.141,72	2.392.833,14	2.416.761,47	2.440.929,08	2.465.338,37
	010204 IMPOSTO MUNICIPAL DE TRANSAÇÕES (IMT)		4.935.473,98	4.935.473,98	4.984.828,72	5.034.677,01	5.085.023,78	5.135.874,02
	010205 DERRAMA		3.778.435,88	3.778.435,88	3.816.220,24	3.854.382,44	3.892.926,26	3.931.855,52
	010207 IMPOSTOS ABOLIDOS		1.081,74	1.081,74	1.092,56	1.103,49	1.114,52	1.125,67
	01020702 IMPOSTO MUNICIPAL SISA		1.081,74	1.081,74	1.092,56	1.103,49	1.114,52	1.125,67
R12	Impostos indiretos		342.418,55	342.418,55	345.842,74	349.301,16	352.794,18	356.322,11
	02 IMPOSTOS INDIRETOS		342.418,55	342.418,55	345.842,74	349.301,16	352.794,18	356.322,11
	0202 OUTROS		342.418,55	342.418,55	345.842,74	349.301,16	352.794,18	356.322,11
	020206 IMPOSTOS INDIRETOS ESPECÍFICOS DAS AUTARQUIAS LOCAIS		342.418,55	342.418,55	345.842,74	349.301,16	352.794,18	356.322,11
	02020601 MERCADOS E FEIRAS		4.160,26	4.160,26	4.201,86	4.243,88	4.286,32	4.329,18
	02020602 LOTEAMENTO E OBRAS		250.354,67	250.354,67	252.858,22	255.386,80	257.940,67	260.520,07
	0202060201 LICENCIAMENTOS DE OBRAS		70.841,82	70.841,82	71.550,24	72.265,74	72.988,40	73.718,28
	0202060203 INFRAESTRUTURAS URBANÍSTICAS		179.512,85	179.512,85	181.307,98	183.121,06	184.952,27	186.801,79
	02020603 OCUPAÇÃO DA VIA PUBLICA		13.272,53	13.272,53	13.405,26	13.539,31	13.674,70	13.811,45
	02020605 PUBLICIDADE		3.299,21	3.299,21	3.332,20	3.365,52	3.399,18	3.433,17
	02020699 OUTROS		71.331,88	71.331,88	72.045,20	72.765,65	73.493,31	74.228,24
	0202069999 OUTROS		71.331,88	71.331,88	72.045,20	72.765,65	73.493,31	74.228,24
	020206999901 ALVARÁS		1.520,79	1.520,79	1.536,00	1.551,36	1.566,87	1.582,54
	020206999902 VISTORIAS		1.432,92	1.432,92	1.447,25	1.461,72	1.476,34	1.491,10
	020206999999 DIVERSOS		68.378,17	68.378,17	69.061,95	69.752,57	70.450,10	71.154,60
<b>R3</b>	<b>Taxas, multas e outras penalidades</b>		<b>1.065.829,84</b>	<b>1.065.829,84</b>	<b>1.076.488,15</b>	<b>1.087.253,02</b>	<b>1.098.125,54</b>	<b>1.109.106,80</b>
	04 TAXAS, MULTAS E OUTRAS PENALIDADES		1.065.829,84	1.065.829,84	1.076.488,15	1.087.253,02	1.098.125,54	1.109.106,80
	0401 TAXAS		1.009.573,39	1.009.573,39	1.019.669,13	1.029.865,81	1.040.164,46	1.050.566,11
	040123 TAXAS ESPECÍFICAS DAS AUTARQUIAS LOCAIS		1.009.573,39	1.009.573,39	1.019.669,13	1.029.865,81	1.040.164,46	1.050.566,11
	04012301 MERCADOS E FEIRAS		50.049,17	50.049,17	50.549,66	51.055,16	51.565,71	52.081,37
	04012302 LOTEAMENTO E OBRAS		693.745,30	693.745,30	700.682,76	707.689,58	714.766,48	721.914,14
	0401230201 LICENCIAMENTOS DE OBRAS		379.564,80	379.564,80	383.360,45	387.194,05	391.065,99	394.976,65
	0401230203 INFRAESTRUTURAS URBANÍSTICAS		314.180,50	314.180,50	317.322,31	320.495,53	323.700,49	326.937,49
	04012303 OCUPAÇÃO DE VIA PUBLICA		14.165,54	14.165,54	14.307,20	14.450,27	14.594,77	14.740,72
	04012308 TMDP		31.353,67	31.353,67	31.667,21	31.983,88	32.303,72	32.626,76
	04012399 OUTRAS		220.259,71	220.259,71	222.462,30	224.686,92	226.933,78	229.203,12
	0401239901 TDFTH		123,27	123,27	124,50	125,75	127,01	128,28
	0401239902 TAXA PELA EMISSÃO DO CERTIFICADO DE REGISTO		1.194,38	1.194,38	1.206,32	1.218,38	1.230,56	1.242,87
	0401239908 CONTROLO METROLOGICO		16.333,02	16.333,02	16.496,35	16.661,31	16.827,92	16.996,20
	0401239999 OUTRAS		202.609,04	202.609,04	204.635,13	206.681,48	208.748,29	210.835,77
	040123999901 ALVARÁS		2.404,97	2.404,97	2.429,02	2.453,31	2.477,84	2.502,62
	040123999902 VISTORIAS		7.521,19	7.521,19	7.596,40	7.672,36	7.749,08	7.826,57
	040123999999 DIVERSOS		192.682,88	192.682,88	194.609,71	196.555,81	198.521,37	200.506,58
	0402 MULTAS E OUTRAS PENALIDADES:		56.256,45	56.256,45	56.819,02	57.387,21	57.961,08	58.540,69
	040201 JUROS DE MORA		30.541,81	30.541,81	30.847,23	31.155,70	31.467,26	31.781,93
	040204 COIMAS E PENALIDADES POR CONTRA ORDENAÇÕES		7.614,86	7.614,86	7.691,01	7.767,92	7.845,60	7.924,06
	040299 MULTAS E PENALIDADES DIVERSAS		18.099,78	18.099,78	18.280,78	18.463,59	18.648,22	18.834,70
	04029901 TAXAS DE RELAXE		2.897,17	2.897,17	2.926,14	2.955,40	2.984,95	3.014,80
	04029999 OUTRAS		15.202,61	15.202,61	15.354,64	15.508,19	15.663,27	15.819,90
<b>R4</b>	<b>Rendimentos de propriedade</b>		<b>18.848,75</b>	<b>18.848,75</b>	<b>19.037,24</b>	<b>19.227,61</b>	<b>19.419,89</b>	<b>19.614,09</b>
	05 RENDIMENTOS DE PROPRIEDADE		18.848,75	18.848,75	19.037,24	19.227,61	19.419,89	19.614,09
	0507 DIVIDENDOS E PARTICIPAÇÕES NOS LUCROS DE SOCIEDADES E QUASE-SOCIEDADES NÃO FINANCEIRAS		18.848,75	18.848,75	19.037,24	19.227,61	19.419,89	19.614,09
	050799 OUTRAS		18.848,75	18.848,75	19.037,24	19.227,61	19.419,89	19.614,09
<b>R5</b>	<b>Transferências e subsídios correntes</b>		<b>29.995.706,94</b>	<b>29.995.706,94</b>	<b>28.414.091,23</b>	<b>28.591.450,14</b>	<b>28.770.582,64</b>	<b>28.951.506,47</b>
<b>R51</b>	<b>Transferências correntes</b>		<b>29.995.706,94</b>	<b>29.995.706,94</b>	<b>28.414.091,23</b>	<b>28.591.450,14</b>	<b>28.770.582,64</b>	<b>28.951.506,47</b>
<b>R511</b>	<b>Administrações Públicas</b>		<b>28.990.762,96</b>	<b>28.990.762,96</b>	<b>27.403.097,81</b>	<b>27.574.346,79</b>	<b>27.747.308,26</b>	<b>27.921.999,35</b>
R5111	Administração Central - Estado Português		28.614.554,37	28.614.554,37	27.053.097,81	27.224.346,79	27.397.308,26	27.571.999,35



Tipo de Orçamento : DA RECEITA

Tipo de Dotação : DOTAÇÕES INICIAIS

Tipo de Visualização : APENAS C/ MOVIMENTO

Desagregar : S Euros

Rubrica	Designação	Orçamento 2022		Plano orçamental plurianual				
		Periodos anteriores	Período	Soma	2023	2024	2025	2026
06	TRANSFERÊNCIAS CORRENTES		28.614.554,37	28.614.554,37	27.053.097,81	27.224.346,79	27.397.308,26	27.571.999,35
0603	ADMINISTRAÇÃO CENTRAL		28.614.554,37	28.614.554,37	27.053.097,81	27.224.346,79	27.397.308,26	27.571.999,35
060301	ESTADO		26.155.344,37	26.155.344,37	26.324.897,81	26.496.146,79	26.669.108,26	26.843.799,35
06030101	FUNDO DE EQUILIBRIO FINANCEIRO		11.183.282,00	11.183.282,00	11.295.114,82	11.408.065,97	11.522.146,63	11.637.368,10
06030102	FUNDO SOCIAL MUNICIPAL		1.434.526,23	1.434.526,23	1.448.871,49	1.463.360,20	1.477.993,80	1.492.773,74
06030103	PARTICIPAÇÃO FIXA NO IRS		4.021.291,00	4.021.291,00	4.061.503,91	4.102.118,95	4.143.140,14	4.184.571,54
06030106	TRANSFERÊNCIAS DE COMPETÊNCIAS		9.200.000,00	9.200.000,00	9.200.000,00	9.200.000,00	9.200.000,00	9.200.000,00
	- LEI 50/2018							
06030107	PARTICIPAÇÃO NO IVA - ART 26º		316.245,14	316.245,14	319.407,59	322.601,67	325.827,69	329.085,97
	A DA LEI Nº73/2013							
060306	ESTADO - PARTICIPAÇÃO COMUNITÁRIA EM		2.459.210,00	2.459.210,00	728.200,00	728.200,00	728.200,00	728.200,00
	PROJETOS CO -FINANCIADOS							
06030601	FEDER		1.067.010,00	1.067.010,00				
0603060101	COMPETE 2020		50.000,00	50.000,00				
0603060102	NORTE 2020		837.000,00	837.000,00				
0603060103	POCTEP		25.000,00	25.000,00				
0603060104	INTERREG		154.010,00	154.010,00				
0603060199	OUTROS		1.000,00	1.000,00				
06030602	FSE		356.200,00	356.200,00	353.200,00	353.200,00	353.200,00	353.200,00
0603060201	POCH		1.000,00	1.000,00				
0603060202	POISE		1.000,00	1.000,00				
0603060203	NORTE 2020		353.200,00	353.200,00	353.200,00	353.200,00	353.200,00	353.200,00
0603060299	OUROS		1.000,00	1.000,00				
06030603	FUNDO COESÃO		301.000,00	301.000,00				
0603060301	POSEUR		300.000,00	300.000,00				
0603060399	OUTROS		1.000,00	1.000,00				
06030604	FEAMP		358.000,00	358.000,00				
0603060401	MAR 2020		357.000,00	357.000,00				
0603060499	OUTROS		1.000,00	1.000,00				
06030605	FEADER		2.000,00	2.000,00				
0603060501	PRODER 2020		1.000,00	1.000,00				
0603060599	OUTROS		1.000,00	1.000,00				
06030606	PRR		375.000,00	375.000,00	375.000,00	375.000,00	375.000,00	375.000,00
R5112	Administração Central - Outras		376.208,59	376.208,59	350.000,00	350.000,00	350.000,00	350.000,00
	entidades							
06	TRANSFERÊNCIAS CORRENTES		376.208,59	376.208,59	350.000,00	350.000,00	350.000,00	350.000,00
0603	ADMINISTRAÇÃO CENTRAL		376.208,59	376.208,59	350.000,00	350.000,00	350.000,00	350.000,00
060307	SERVIÇOS E FUNDOS AUTÓNOMOS		376.208,59	376.208,59	350.000,00	350.000,00	350.000,00	350.000,00
06030701	TRANSFERÊNCIAS DE COMPETÊNCIAS		1.000,00	1.000,00				
	- LEI 50/2018							
06030702	FAMI		25.208,59	25.208,59				
06030703	INSTITUTO DA HABITAÇÃO E DA		250.000,00	250.000,00	250.000,00	250.000,00	250.000,00	250.000,00
	REABILITAÇÃO URBANA - IHURU							
06030799	OUTROS		100.000,00	100.000,00	100.000,00	100.000,00	100.000,00	100.000,00
R513	Outras		1.004.943,98	1.004.943,98	1.010.993,42	1.017.103,35	1.023.274,38	1.029.507,12
06	TRANSFERÊNCIAS CORRENTES		1.004.943,98	1.004.943,98	1.010.993,42	1.017.103,35	1.023.274,38	1.029.507,12
0601	SOCIEDADES E QUASE-SOCIEDADES NÃO		77.000,11	77.000,11	77.770,11	78.547,81	79.333,29	80.126,62
	FINANCEIRAS							
060101	PÚBLICAS		77.000,11	77.000,11	77.770,11	78.547,81	79.333,29	80.126,62
06010199	OUTRAS		77.000,11	77.000,11	77.770,11	78.547,81	79.333,29	80.126,62
0608	FAMÍLIAS		927.943,87	927.943,87	933.223,31	938.555,54	943.941,09	949.380,50
060801	FAMÍLIAS		927.943,87	927.943,87	933.223,31	938.555,54	943.941,09	949.380,50
06080101	TRANSPORTES ESCOLARES		7.330,11	7.330,11	7.403,41	7.477,44	7.552,21	7.627,73
06080102	PROLONGAMENTO DE HORÁRIOS		6.056,50	6.056,50	6.117,07	6.178,24	6.240,02	6.302,42
06080103	CANTINAS		914.557,26	914.557,26	919.702,83	924.899,86	930.148,86	935.450,35
R6	<b>Venda de bens e serviços</b>		<b>7.174.625,55</b>	<b>7.174.625,55</b>	<b>6.647.510,80</b>	<b>6.710.985,89</b>	<b>6.775.095,73</b>	<b>6.839.846,71</b>
07	VENDA DE BENS E SERVIÇOS CORRENTES		7.174.625,55	7.174.625,55	6.647.510,80	6.710.985,89	6.775.095,73	6.839.846,71
0701	VENDA DE BENS		13.438,65	13.438,65	13.573,04	13.708,77	13.845,85	13.984,32
070102	LIVROS E DOCUMENTAÇÃO TÉCNICA		5.608,75	5.608,75	5.664,84	5.721,49	5.778,70	5.836,49
070103	PUBLICAÇÕES E IMPRESSOS		4.841,85	4.841,85	4.890,27	4.939,17	4.988,56	5.038,45
070199	OUTROS BENS		2.988,05	2.988,05	3.017,93	3.048,11	3.078,59	3.109,38
0702	SERVIÇOS		1.782.968,01	1.782.968,01	1.197.867,29	1.206.845,95	1.215.914,40	1.225.073,55
070208	SERVIÇOS SOCIAIS, RECREATIVOS,		263.995,37	263.995,37	266.635,32	269.301,67	271.994,69	274.714,64
	CULTURAIS E DESPORTO							
07020803	SERVIÇOS CULTURAIS		2.592,47	2.592,47	2.618,39	2.644,57	2.671,02	2.697,73

Tipo de Orçamento : DA RECEITA

Tipo de Dotação : DOTAÇÕES INICIAIS

Tipo de Visualização : APENAS C/ MOVIMENTO

Desagregar : S Euros

Rubrica	Designação	Orçamento 2022		Plano orçamental plurianual				
		Periodos anteriores	Período	Soma	2023	2024	2025	2026
0702080399	OUTROS		2.592,47	2.592,47	2.618,39	2.644,57	2.671,02	2.697,73
07020804	SERVIÇOS DESPORTIVOS		261.402,90	261.402,90	264.016,93	266.657,10	269.323,67	272.016,91
070209	SERVIÇOS ESPECÍFICOS DAS AUTARQUIAS		1.518.972,64	1.518.972,64	931.231,97	937.544,28	943.919,71	950.358,91
07020903	TRANSPORTES COLETIVOS DE PESSOAS E MERCADORIAS		596.306,85	596.306,85				
0702090303	TRANSPORTES DE PESSOAS - PART		391.414,49	391.414,49				
0702090304	PROTRANSP		150.294,00	150.294,00				
0702090305	DESPACHO N° 8459		54.598,36	54.598,36				
07020904	TRABALHOS POR CONTA DE PARTICULARES		20.665,79	20.665,79	20.872,45	21.081,17	21.291,98	21.504,90
07020905	CEMITÉRIOS		37.000,00	37.000,00	37.578,47	37.954,25	38.333,79	38.717,13
07020907	PARQUES DE ESTACIONAMENTO		95.000,00	95.000,00	96.582,56	97.548,39	98.523,87	99.509,11
07020999	OUTROS		770.000,00	770.000,00	776.198,49	780.960,47	785.770,07	790.627,77
0703	RENDAS		5.378.218,89	5.378.218,89	5.436.070,47	5.490.431,17	5.545.335,48	5.600.788,84
070301	HABITAÇÕES		50.585,84	50.585,84	55.161,09	55.712,70	56.269,83	56.832,53
070302	EDIFÍCIOS		340.810,83	340.810,83	344.218,94	347.661,13	351.137,74	354.649,12
070399	OUTRAS		4.986.822,22	4.986.822,22	5.036.690,44	5.087.057,34	5.137.927,91	5.189.307,19
07039901	CENTRO COORDENAÇÃO DE TRANSPORTES		91.000,00	91.000,00	91.910,00	92.829,10	93.757,39	94.694,96
07039902	CONCESSÃO EDP		1.971.842,84	1.971.842,84	1.991.561,27	2.011.476,88	2.031.591,65	2.051.907,57
07039903	PARQUES EOLICOS		370.691,39	370.691,39	374.398,30	378.142,28	381.923,70	385.742,94
07039999	OUTROS		2.553.287,99	2.553.287,99	2.578.820,87	2.604.609,08	2.630.655,17	2.656.961,72
<b>R7</b>	<b>Outras receitas correntes</b>		<b>1.217.069,08</b>	<b>1.217.069,08</b>	<b>1.229.239,77</b>	<b>1.241.532,16</b>	<b>1.253.947,49</b>	<b>1.266.486,97</b>
08	OUTRAS RECEITAS CORRENTES		1.217.069,08	1.217.069,08	1.229.239,77	1.241.532,16	1.253.947,49	1.266.486,97
0801	OUTRAS		1.217.069,08	1.217.069,08	1.229.239,77	1.241.532,16	1.253.947,49	1.266.486,97
080199	OUTRAS		1.217.069,08	1.217.069,08	1.229.239,77	1.241.532,16	1.253.947,49	1.266.486,97
08019903	IVA REEMBOLSADO		272.228,11	272.228,11	274.950,39	277.699,89	280.476,89	283.281,66
08019904	IVA INVERSA DA LIQUIDAÇÃO		18.254,60	18.254,60	18.437,15	18.621,52	18.807,74	18.995,82
08019999	DIVERSAS		926.586,37	926.586,37	935.852,23	945.210,75	954.662,86	964.209,49
	<b>Receita de capital</b>		<b>32.895.729,54</b>	<b>32.895.729,54</b>	<b>65.932.299,52</b>	<b>43.931.957,13</b>	<b>11.691.584,80</b>	<b>6.628.073,68</b>
<b>R8</b>	<b>Venda de bens de investimento</b>		<b>547.230,22</b>	<b>547.230,22</b>	<b>552.682,52</b>	<b>558.189,35</b>	<b>563.751,24</b>	<b>569.368,75</b>
09	VENDAS DE BENS DE INVESTIMENTO		547.230,22	547.230,22	552.682,52	558.189,35	563.751,24	569.368,75
0901	TERRENOS		545.230,22	545.230,22	550.682,52	556.189,35	561.751,24	567.368,75
090101	SOCIEDADES E QUASE-SOCIEDADES NÃO FINANCEIRAS		545.230,22	545.230,22	550.682,52	556.189,35	561.751,24	567.368,75
0903	EDIFÍCIOS		1.000,00	1.000,00	1.000,00	1.000,00	1.000,00	1.000,00
090303	ADMISTRAÇÃO PÚBLICA-ADMNISTRAÇÃO CENTRAL-ESTADO		1.000,00	1.000,00	1.000,00	1.000,00	1.000,00	1.000,00
0904	OUTROS BENS DE INVESTIMENTO		1.000,00	1.000,00	1.000,00	1.000,00	1.000,00	1.000,00
090403	ADMISTRAÇÃO PÚBLICA-ADMNISTRAÇÃO CENTRAL-ESTADO		1.000,00	1.000,00	1.000,00	1.000,00	1.000,00	1.000,00
09040303	OUTROS		1.000,00	1.000,00	1.000,00	1.000,00	1.000,00	1.000,00
<b>R9</b>	<b>Transferências e subsídios de capital</b>		<b>32.098.499,32</b>	<b>32.098.499,32</b>	<b>65.129.617,00</b>	<b>43.123.767,78</b>	<b>10.877.833,56</b>	<b>5.808.704,93</b>
<b>R91</b>	<b>Transferências de capital</b>		<b>32.098.499,32</b>	<b>32.098.499,32</b>	<b>65.129.617,00</b>	<b>43.123.767,78</b>	<b>10.877.833,56</b>	<b>5.808.704,93</b>
<b>R911</b>	<b>Administrações Públicas</b>		<b>31.286.802,79</b>	<b>31.286.802,79</b>	<b>64.317.920,47</b>	<b>42.312.071,25</b>	<b>10.066.137,03</b>	<b>4.997.008,40</b>
R9111	Administração Central - Estado Português		28.714.802,79	28.714.802,79	47.365.920,47	39.360.071,25	8.864.137,03	3.895.008,40
10	TRANSFERÊNCIAS DE CAPITAL		28.714.802,79	28.714.802,79	47.365.920,47	39.360.071,25	8.864.137,03	3.895.008,40
1003	ADMINISTRAÇÃO CENTRAL		28.714.802,79	28.714.802,79	47.365.920,47	39.360.071,25	8.864.137,03	3.895.008,40
100301	ESTADO		4.223.344,78	4.223.344,78	3.803.308,23	3.833.571,31	3.864.137,03	3.895.008,40
10030101	FUNDO DE EQUILIBRIO FINANCEIRO		1.255.012,87	1.255.012,87	1.267.563,00	1.280.238,63	1.293.041,02	1.305.971,43
10030104	COOPERAÇÃO E TÉCNICA E FINANCEIRA		627.000,00	627.000,00	477.000,00	477.000,00	477.000,00	477.000,00
1003010401	DIREÇÃO GERAL DA ADMINISTRAÇÃO LOCAL-DGAL		1.000,00	1.000,00	1.000,00	1.000,00	1.000,00	1.000,00
1003010403	DIREÇÃO REGIONAL AMBIENTE		1.000,00	1.000,00	1.000,00	1.000,00	1.000,00	1.000,00
1003010407	ORDENAMENTO TERRITORIO NORTE		450.000,00	450.000,00	450.000,00	450.000,00	450.000,00	450.000,00
1003010411	NORTE-DREN		150.000,00	150.000,00				
1003010499	DIREÇÃO GERAL DE INFRAESTRUTURAS E EQUIPAMENTOS		150.000,00	150.000,00				
10030105	OUTROS		25.000,00	25.000,00	25.000,00	25.000,00	25.000,00	25.000,00
10030105	ART. 35º, N.º3 DA LEI N.º 73/2013		1.741.331,91	1.741.331,91	1.758.745,23	1.776.332,68	1.794.096,01	1.812.036,97
10030106	TRANSFERÊNCIAS DE COMPETÊNCIAS - LEI 50/2018		600.000,00	600.000,00	300.000,00	300.000,00	300.000,00	300.000,00
100307	ESTADO - PARTICIPAÇÃO COMUNITÁRIA EM PROJETOS COFINANCIADOS		24.491.458,01	24.491.458,01	43.562.612,24	35.526.499,94	5.000.000,00	

Tipo de Orçamento : DA RECEITA

Tipo de Dotação : DOTAÇÕES INICIAIS

Tipo de Visualização : APENAS C/ MOVIMENTO

Desagregar : S Euros

Rubrica	Designação	Orçamento 2022			Plano orçamental plurianual			
		Periodos anteriores	Período	Soma	2023	2024	2025	2026
	10030701 FEDER		16.382.074,41	16.382.074,41	31.062.612,24	25.626.499,94		
	1003070101 COMPETE 2020		1.000,00	1.000,00				
	1003070102 NORTE 2020		16.301.074,41	16.301.074,41	31.062.612,24	25.626.499,94		
	1003070103 POCTEP		50.000,00	50.000,00				
	1003070199 OUTROS		30.000,00	30.000,00				
	10030702 FSE		403.500,00	403.500,00				
	1003070201 POCH		1.000,00	1.000,00				
	1003070202 POISE		200.000,00	200.000,00				
	1003070203 NORTE 2020		192.500,00	192.500,00				
	1003070299 OUTROS		10.000,00	10.000,00				
	10030703 FUNDO DE COESÃO		6.253.383,60	6.253.383,60	1.500.000,00			
	1003070301 POSEUR		6.243.383,60	6.243.383,60	1.500.000,00			
	1003070399 OUTROS		10.000,00	10.000,00				
	10030704 FEAMP		197.500,00	197.500,00				
	1003070401 MAR 2020		192.500,00	192.500,00				
	1003070499 OUTROS		5.000,00	5.000,00				
	10030705 FEADER		155.000,00	155.000,00				
	1003070502 PDR 2020		150.000,00	150.000,00				
	1003070599 OUTROS		5.000,00	5.000,00				
R9112	10030706 PRR		1.100.000,00	1.100.000,00	11.000.000,00	9.900.000,00	5.000.000,00	
	Administração Central - Outras entidades		2.571.000,00	2.571.000,00	16.951.000,00	2.951.000,00	1.201.000,00	1.101.000,00
	10 TRANSFERÊNCIAS DE CAPITAL		2.571.000,00	2.571.000,00	16.951.000,00	2.951.000,00	1.201.000,00	1.101.000,00
	1003 ADMINISTRAÇÃO CENTRAL		2.571.000,00	2.571.000,00	16.951.000,00	2.951.000,00	1.201.000,00	1.101.000,00
	100308 SERVIÇOS E FUNDOS AUTÓNOMOS		2.571.000,00	2.571.000,00	16.951.000,00	2.951.000,00	1.201.000,00	1.101.000,00
	10030801 TRANSFERÊNCIAS DE COMPETÊNCIAS - LEI 50/2018		1.000,00	1.000,00	1.000,00	1.000,00	1.000,00	1.000,00
	10030813 INSTITUTO DA HABITAÇÃO E DA REABILITAÇÃO URBANA - IHRU		850.000,00	850.000,00	15.400.000,00	2.000.000,00	250.000,00	150.000,00
	10030899 OUTROS		1.720.000,00	1.720.000,00	1.550.000,00	950.000,00	950.000,00	950.000,00
	1003089901 FUNDO DE TURISMO		170.000,00	170.000,00				
	1003089902 MINISTÉRIO DA CULTURA		100.000,00	100.000,00	100.000,00	100.000,00	100.000,00	100.000,00
	1003089903 FUNDO FLORESTAL		350.000,00	350.000,00	350.000,00	350.000,00	350.000,00	350.000,00
	1003089904 FUNDO AMBIENTAL		600.000,00	600.000,00	600.000,00			
	1003089905 FUNDO DE EFICIENCIA ENERGETICA		275.000,00	275.000,00	275.000,00	275.000,00	275.000,00	275.000,00
	1003089906 FAMI		175.000,00	175.000,00	175.000,00	175.000,00	175.000,00	175.000,00
R9115	1003089999 OUTROS		50.000,00	50.000,00	50.000,00	50.000,00	50.000,00	50.000,00
	Administração Local		1.000,00	1.000,00	1.000,00	1.000,00	1.000,00	1.000,00
	10 TRANSFERÊNCIAS DE CAPITAL		1.000,00	1.000,00	1.000,00	1.000,00	1.000,00	1.000,00
	1005 ADMINISTRAÇÃO LOCAL		1.000,00	1.000,00	1.000,00	1.000,00	1.000,00	1.000,00
	100501 CONTINENTE		1.000,00	1.000,00	1.000,00	1.000,00	1.000,00	1.000,00
R912	10050104 ASSOCIAÇÕES DE MUNICÍPIOS Exterior - U E		1.000,00	1.000,00	1.000,00	1.000,00	1.000,00	1.000,00
	10 TRANSFERÊNCIAS DE CAPITAL		75.000,00	75.000,00	75.000,00	75.000,00	75.000,00	75.000,00
	1009 RESTO DO MUNDO		75.000,00	75.000,00	75.000,00	75.000,00	75.000,00	75.000,00
	100901 UNIÃO EUROPEIA-INSTITUIÇÕES		75.000,00	75.000,00	75.000,00	75.000,00	75.000,00	75.000,00
	10090101 FEDER		75.000,00	75.000,00	75.000,00	75.000,00	75.000,00	75.000,00
R913	1009010103 INTEREG ATLANTICO		75.000,00	75.000,00	75.000,00	75.000,00	75.000,00	75.000,00
	Outras		736.696,53	736.696,53	736.696,53	736.696,53	736.696,53	736.696,53
	10 TRANSFERÊNCIAS DE CAPITAL		736.696,53	736.696,53	736.696,53	736.696,53	736.696,53	736.696,53
	1001 SOCIEDADES E QUASE-SOCIEDADES NÃO FINANCEIRAS		736.696,53	736.696,53	736.696,53	736.696,53	736.696,53	736.696,53
	100101 PÚBLICAS		736.696,53	736.696,53	736.696,53	736.696,53	736.696,53	736.696,53
	10010101 EMPRESAS PUBLICAS		736.696,53	736.696,53	736.696,53	736.696,53	736.696,53	736.696,53
	1001010101 REFER		736.696,53	736.696,53	736.696,53	736.696,53	736.696,53	736.696,53
R10	<b>Outras receitas de capital</b>		<b>250.000,00</b>	<b>250.000,00</b>	<b>250.000,00</b>	<b>250.000,00</b>	<b>250.000,00</b>	<b>250.000,00</b>
	13 <b>OUTRAS RECEITAS DE CAPITAL</b>		<b>250.000,00</b>	<b>250.000,00</b>	<b>250.000,00</b>	<b>250.000,00</b>	<b>250.000,00</b>	<b>250.000,00</b>
	1301 OUTRAS		250.000,00	250.000,00	250.000,00	250.000,00	250.000,00	250.000,00
	130199 OUTRAS		250.000,00	250.000,00	250.000,00	250.000,00	250.000,00	250.000,00
	<b>Receita efetiva [1]</b>		<b>96.054.040,99</b>	<b>96.054.040,99</b>	<b>127.241.760,32</b>	<b>105.744.730,49</b>	<b>74.012.703,87</b>	<b>69.462.621,97</b>
	<b>Receita não efetiva [2]</b>		<b>12.224.441,12</b>	<b>12.224.441,12</b>	<b>4.502.000,00</b>	<b>4.502.000,00</b>	<b>4.502.000,00</b>	<b>4.502.000,00</b>
R12	<b>Receita com ativos financeiros</b>		<b>1.000,00</b>	<b>1.000,00</b>	<b>1.000,00</b>	<b>1.000,00</b>	<b>1.000,00</b>	<b>1.000,00</b>
	11 ATIVOS FINANCEIROS		1.000,00	1.000,00	1.000,00	1.000,00	1.000,00	1.000,00
	1109 UNIDADES DE PARTICIPAÇÃO		1.000,00	1.000,00	1.000,00	1.000,00	1.000,00	1.000,00

Tipo de Orçamento : DA RECEITA

Tipo de Dotação : DOTAÇÕES INICIAIS

Tipo de Visualização : APENAS C/ MOVIMENTO

Desagregar : S Euros

Rubrica	Designação	Orçamento 2022		Plano orçamental plurianual				
		Periodos anteriores	Período	Soma	2023	2024	2025	2026
110906	ADMISTRAÇÃO PÚBLICA-ADMNISTRAÇÃO LOCAL-CONTINENTE		1.000,00	1.000,00	1.000,00	1.000,00	1.000,00	1.000,00
<b>R13</b>	<b>Receita com passivos financeiros</b>		<b>12.223.441,12</b>	<b>12.223.441,12</b>	<b>4.501.000,00</b>	<b>4.501.000,00</b>	<b>4.501.000,00</b>	<b>4.501.000,00</b>
12	PASSIVOS FINANCEIROS		12.223.441,12	12.223.441,12	4.501.000,00	4.501.000,00	4.501.000,00	4.501.000,00
1205	EMPRÉSTIMOS A CURTO PRAZO		4.500.000,00	4.500.000,00	4.500.000,00	4.500.000,00	4.500.000,00	4.500.000,00
120502	SOCIEDADES FINANCEIRAS		4.500.000,00	4.500.000,00	4.500.000,00	4.500.000,00	4.500.000,00	4.500.000,00
1206	EMPRÉSTIMOS A MÉDIO E LONGO PRAZOS		7.722.441,12	7.722.441,12				
120602	SOCIEDADES FINANCEIRAS		7.722.441,12	7.722.441,12				
1207	OUTROS PASSIVOS FINANCEIROS		1.000,00	1.000,00	1.000,00	1.000,00	1.000,00	1.000,00
120703	ADMISTRAÇÃO PÚBLICA-ADMNISTRAÇÃO CENTRAL-ESTADO		1.000,00	1.000,00	1.000,00	1.000,00	1.000,00	1.000,00
	<b>Receita total [3] = [1] + [2]</b>		<b>108.278.482,11</b>	<b>108.278.482,11</b>	<b>131.743.760,32</b>	<b>110.246.730,49</b>	<b>78.514.703,87</b>	<b>73.964.621,97</b>

## ORÇAMENTO DA DESPESA



**CÂMARA MUNICIPAL  
VIANA DO CASTELO**

Tipo de Orçamento : DA DESPESA

Tipo de Dotação : DOTAÇÕES INICIAIS

Tipo de Visualização : APENAS C/ MOVIMENTO

Desagregar : Euros

Rubrica	Designação	Orçamento 2022		Plano orçamental plurianual				
		Periodos anteriores	Período	Soma	2023	2024	2025	2026
	<b>Despesa corrente</b>		<b>55.693.279,08</b>	<b>55.693.279,08</b>	<b>52.113.675,17</b>	<b>52.490.379,92</b>	<b>52.951.572,68</b>	<b>52.609.007,95</b>
<b>D1</b>	<b>Despesas com o pessoal</b>		<b>23.956.097,00</b>	<b>23.956.097,00</b>	<b>24.195.694,05</b>	<b>24.716.836,12</b>	<b>24.677.480,85</b>	<b>24.918.216,67</b>
D11	Remunerações Certas e Permanentes		18.046.767,00	18.046.767,00	18.225.837,25	18.503.809,93	18.586.069,33	18.768.135,08
D12	Abonos Variáveis ou Eventuais		710.196,00	710.196,00	719.444,38	909.697,38	736.202,64	740.412,86
D13	Segurança social		5.199.134,00	5.199.134,00	5.250.412,42	5.303.328,81	5.355.208,88	5.409.668,73
<b>D2</b>	<b>Aquisição de bens e serviços</b>		<b>22.485.880,48</b>	<b>22.485.880,48</b>	<b>18.730.922,32</b>	<b>18.586.485,00</b>	<b>19.102.033,03</b>	<b>18.518.732,48</b>
<b>D3</b>	<b>Juros e outros encargos</b>		<b>220.342,80</b>	<b>220.342,80</b>	<b>5.300,00</b>	<b>5.300,00</b>	<b>5.300,00</b>	<b>5.300,00</b>
<b>D4</b>	<b>Transferências e subsídios correntes</b>		<b>8.571.758,80</b>	<b>8.571.758,80</b>	<b>8.722.558,80</b>	<b>8.722.558,80</b>	<b>8.707.558,80</b>	<b>8.707.558,80</b>
<b>D41</b>	<b>Transferências correntes</b>		<b>8.566.258,80</b>	<b>8.566.258,80</b>	<b>8.717.058,80</b>	<b>8.717.058,80</b>	<b>8.702.058,80</b>	<b>8.702.058,80</b>
<b>D411</b>	<b>Administrações Públicas</b>		<b>4.386.258,80</b>	<b>4.386.258,80</b>	<b>4.347.058,80</b>	<b>4.347.058,80</b>	<b>4.347.058,80</b>	<b>4.347.058,80</b>
D4111	Administração Central - Estado Português		100,00	100,00				
D4112	Administração Central - Outras entidades		100,00	100,00				
D4115	Administração Local		4.386.058,80	4.386.058,80	4.347.058,80	4.347.058,80	4.347.058,80	4.347.058,80
D412	Entidades do Setor Não Lucrativo		4.129.000,00	4.129.000,00	4.320.000,00	4.320.000,00	4.305.000,00	4.305.000,00
D414	Outras		51.000,00	51.000,00	50.000,00	50.000,00	50.000,00	50.000,00
D42	Subsídios Correntes		5.500,00	5.500,00	5.500,00	5.500,00	5.500,00	5.500,00
<b>D5</b>	<b>Outras despesas correntes</b>		<b>459.200,00</b>	<b>459.200,00</b>	<b>459.200,00</b>	<b>459.200,00</b>	<b>459.200,00</b>	<b>459.200,00</b>
	<b>Despesa de capital</b>		<b>43.607.487,49</b>	<b>43.607.487,49</b>	<b>73.989.884,35</b>	<b>52.516.840,00</b>	<b>21.046.840,00</b>	<b>16.246.840,00</b>
<b>D6</b>	<b>Aquisição de bens de capital</b>		<b>33.885.447,49</b>	<b>33.885.447,49</b>	<b>64.918.044,35</b>	<b>43.440.000,00</b>	<b>12.070.000,00</b>	<b>7.270.000,00</b>
<b>D7</b>	<b>Transferências e subsídios de capital</b>		<b>9.582.040,00</b>	<b>9.582.040,00</b>	<b>8.936.840,00</b>	<b>8.936.840,00</b>	<b>8.836.840,00</b>	<b>8.836.840,00</b>
<b>D71</b>	<b>Transferências de capital</b>		<b>9.582.040,00</b>	<b>9.582.040,00</b>	<b>8.936.840,00</b>	<b>8.936.840,00</b>	<b>8.836.840,00</b>	<b>8.836.840,00</b>
<b>D711</b>	<b>Administrações Públicas</b>		<b>6.761.940,00</b>	<b>6.761.940,00</b>	<b>6.736.840,00</b>	<b>6.736.840,00</b>	<b>6.736.840,00</b>	<b>6.736.840,00</b>
D7115	Administração Local		6.761.940,00	6.761.940,00	6.736.840,00	6.736.840,00	6.736.840,00	6.736.840,00
D712	Entidades do Setor não Lucrativo		2.770.000,00	2.770.000,00	2.150.000,00	2.150.000,00	2.050.000,00	2.050.000,00
D714	Outras		50.100,00	50.100,00	50.000,00	50.000,00	50.000,00	50.000,00
<b>D8</b>	<b>Outras despesas de capital</b>		<b>140.000,00</b>	<b>140.000,00</b>	<b>135.000,00</b>	<b>140.000,00</b>	<b>140.000,00</b>	<b>140.000,00</b>
	<b>Despesa efetiva [4]</b>		<b>99.300.766,57</b>	<b>99.300.766,57</b>	<b>126.103.559,52</b>	<b>105.007.219,92</b>	<b>73.998.412,68</b>	<b>68.855.847,95</b>
	<b>Despesa não efetiva [5]</b>		<b>8.977.715,54</b>	<b>8.977.715,54</b>	<b>4.500.000,00</b>	<b>4.500.000,00</b>	<b>4.500.000,00</b>	<b>4.500.000,00</b>
<b>D9</b>	<b>Despesa com ativos financeiros</b>		<b>791.364,70</b>	<b>791.364,70</b>				
<b>D10</b>	<b>Despesa com passivos financeiros</b>		<b>8.186.350,84</b>	<b>8.186.350,84</b>	<b>4.500.000,00</b>	<b>4.500.000,00</b>	<b>4.500.000,00</b>	<b>4.500.000,00</b>
	<b>Despesa total [6] = [4] + [5]</b>		<b>108.278.482,11</b>	<b>108.278.482,11</b>	<b>130.603.559,52</b>	<b>109.507.219,92</b>	<b>78.498.412,68</b>	<b>73.355.847,95</b>

Tipo de Orçamento : DA DESPESA

Tipo de Dotação : DOTAÇÕES INICIAIS

Tipo de Visualização : APENAS C/ MOVIMENTO

Desagregar : S Euros

Rubrica	Designação	Orçamento 2022		Plano orçamental plurianual				
		Periodos anteriores	Período	Soma	2023	2024	2025	2026
<b>D1</b>	<b>Despesa corrente</b>		<b>55.693.279,08</b>	<b>55.693.279,08</b>	<b>52.113.675,17</b>	<b>52.490.379,92</b>	<b>52.951.572,68</b>	<b>52.609.007,95</b>
	<b>Despesas com o pessoal</b>		<b>23.956.097,00</b>	<b>23.956.097,00</b>	<b>24.195.694,05</b>	<b>24.716.836,12</b>	<b>24.677.480,85</b>	<b>24.918.216,67</b>
D11	Remunerações Certas e Permanentes		18.046.767,00	18.046.767,00	18.225.837,25	18.503.809,93	18.586.069,33	18.768.135,08
02	CAMARA MUNICIPAL		18.046.767,00	18.046.767,00	18.225.837,25	18.503.809,93	18.586.069,33	18.768.135,08
0201	PRESIDENCIA		2.694.241,00	2.694.241,00	2.719.571,41	2.745.264,49	2.771.160,73	2.797.314,29
01	DESPESAS COM O PESSOAL		2.694.241,00	2.694.241,00	2.719.571,41	2.745.264,49	2.771.160,73	2.797.314,29
0101	REMUNERAÇÕES CERTAS E PERMANENTES		2.694.241,00	2.694.241,00	2.719.571,41	2.745.264,49	2.771.160,73	2.797.314,29
010101	TITULARES DE ÓRGÃOS DE SOBERANIA E MEMBROS DE ÓRGÃOS AUTÁRQUICOS		213.400,00	213.400,00	215.534,00	217.689,34	219.866,23	222.064,90
010104	PESSOAL DOS QUADROS- REGIME DE CONTRATO INDIVIDUAL DO TRABALHO		1.708.058,00	1.708.058,00	1.725.137,58	1.742.387,96	1.759.810,84	1.777.407,94
01010401	PESSOAL EM FUNÇÕES		1.702.958,00	1.702.958,00	1.719.987,58	1.737.187,46	1.754.559,33	1.772.104,92
01010402	ALTERAÇÕES OBRIGATÓRIAS DE POSICIONAMENTO REMUNERATORIO		100,00	100,00	100,00	100,00	100,00	100,00
01010404	RECRUTAMENTO DE PESSOAL PARA NOVOS POSTOS DE TRABALHO		5.000,00	5.000,00	5.050,00	5.100,50	5.151,51	5.203,02
010106	PESSOAL CONTRATADO A TERMO		11.000,00	11.000,00	11.100,00	11.201,00	11.303,02	11.406,04
01010601	PESSOAL EM FUNÇÕES		5.000,00	5.000,00	5.050,00	5.100,50	5.151,51	5.203,02
01010602	ALTERAÇÕES OBRIGATÓRIAS DE POSICIONAMENTO REMUNERATÓRIO		5.000,00	5.000,00	5.050,00	5.100,50	5.151,51	5.203,02
01010604	RECRUTAMENTO DE PESSOAL PARA NOVOS POSTOS DE TRABALHO		1.000,00	1.000,00	1.000,00	1.000,00	1.000,00	1.000,00
010107	PESSOAL EM REGIME DE TAREFA OU AVENÇA		150.000,00	150.000,00	150.000,00	150.000,00	150.000,00	150.000,00
01010701	PESSOAL EM REGIME DE TAREFA OU AVENÇA - INDIVIDUAL		150.000,00	150.000,00	150.000,00	150.000,00	150.000,00	150.000,00
010108	PESSOAL AGUARDANDO APOSENTAÇÃO		10.000,00	10.000,00	10.100,00	10.201,00	10.303,00	10.406,04
010109	PESSOAL EM QUALQUER OUTRA SITUAÇÃO		5.000,00	5.000,00	5.050,00	5.100,50	5.151,51	5.203,02
010111	REPRESENTAÇÃO		44.783,00	44.783,00	45.230,83	45.592,00	46.003,00	46.417,00
010112	SUPLEMENTOS E PRÉMIOS		100,00	100,00	100,00	100,00	100,00	100,00
010113	SUBSÍDIO DE REFEIÇÃO		195.000,00	195.000,00	196.950,00	198.919,00	200.908,70	202.917,78
010114	SUBSÍDIO DE FÉRIAS E DE NATAL		318.972,00	318.972,00	322.161,72	325.383,34	328.637,17	331.923,54
010115	REMUNERAÇÕES POR DOENÇA E MATERNIDADE / PATERNIDADE		37.928,00	37.928,00	38.207,28	38.690,35	39.077,26	39.468,03
0202	DEPARTAMENTO DE ADMINISTRAÇÃO GERAL		1.939.632,00	1.939.632,00	1.958.097,32	1.976.746,72	1.995.583,76	2.013.608,58
01	DESPESAS COM O PESSOAL		1.939.632,00	1.939.632,00	1.958.097,32	1.976.746,72	1.995.583,76	2.013.608,58
0101	REMUNERAÇÕES CERTAS E PERMANENTES		1.939.632,00	1.939.632,00	1.958.097,32	1.976.746,72	1.995.583,76	2.013.608,58
010104	PESSOAL DOS QUADROS- REGIME DE CONTRATO INDIVIDUAL DO TRABALHO		1.430.153,00	1.430.153,00	1.444.443,53	1.458.876,96	1.473.454,72	1.488.178,26
01010401	PESSOAL EM FUNÇÕES		1.429.053,00	1.429.053,00	1.443.343,53	1.457.776,96	1.472.354,72	1.487.078,26
01010402	ALTERAÇÕES OBRIGATÓRIAS DE POSICIONAMENTO REMUNERATORIO		100,00	100,00	100,00	100,00	100,00	100,00
01010404	RECRUTAMENTO DE PESSOAL PARA NOVOS POSTOS DE TRABALHO		1.000,00	1.000,00	1.000,00	1.000,00	1.000,00	1.000,00
010106	PESSOAL CONTRATADO A TERMO		11.000,00	11.000,00	11.000,00	11.000,00	11.000,00	11.000,00
01010601	PESSOAL EM FUNÇÕES		5.000,00	5.000,00	5.000,00	5.000,00	5.000,00	5.000,00
01010602	ALTERAÇÕES OBRIGATÓRIAS DE POSICIONAMENTO REMUNERATÓRIO		1.000,00	1.000,00	1.000,00	1.000,00	1.000,00	1.000,00
01010604	RECRUTAMENTO DE PESSOAL PARA NOVOS POSTOS DE TRABALHO		5.000,00	5.000,00	5.000,00	5.000,00	5.000,00	5.000,00
010107	PESSOAL EM REGIME DE TAREFA OU AVENÇA		80.000,00	80.000,00	80.000,00	80.000,00	80.000,00	80.000,00
01010701	PESSOAL EM REGIME DE TAREFA OU AVENÇA - INDIVIDUAL		80.000,00	80.000,00	80.000,00	80.000,00	80.000,00	80.000,00
010108	PESSOAL AGUARDANDO APOSENTAÇÃO		1.000,00	1.000,00	1.000,00	1.000,00	1.000,00	1.000,00
010109	PESSOAL EM QUALQUER OUTRA SITUAÇÃO		35.042,00	35.042,00	35.392,42	35.746,34	36.103,81	36.464,85
010111	REPRESENTAÇÃO		10.500,00	10.500,00	10.605,00	10.711,05	10.818,16	10.926,34
010113	SUBSÍDIO DE REFEIÇÃO		104.337,00	104.337,00	105.380,37	106.434,17	107.498,52	108.573,50
010114	SUBSÍDIO DE FÉRIAS E DE NATAL		242.000,00	242.000,00	244.420,00	246.864,20	249.332,84	251.826,17
010115	REMUNERAÇÕES POR DOENÇA E MATERNIDADE / PATERNIDADE		25.600,00	25.600,00	25.856,00	26.114,00	26.375,71	25.639,46
0203	DEPARTAMENTO DE CULTURA, EDUCAÇÃO E DESPORTO		8.631.902,00	8.631.902,00	8.718.180,02	8.805.319,72	8.893.332,67	8.982.222,81
01	DESPESAS COM O PESSOAL		8.631.902,00	8.631.902,00	8.718.180,02	8.805.319,72	8.893.332,67	8.982.222,81
0101	REMUNERAÇÕES CERTAS E PERMANENTES		8.631.902,00	8.631.902,00	8.718.180,02	8.805.319,72	8.893.332,67	8.982.222,81
010104	PESSOAL DOS QUADROS- REGIME DE CONTRATO INDIVIDUAL DO TRABALHO		6.283.871,00	6.283.871,00	6.346.698,71	6.410.154,70	6.474.245,24	6.538.976,00

Tipo de Orçamento : DA DESPESA

Tipo de Dotação : DOTAÇÕES INICIAIS

Tipo de Visualização : APENAS C/ MOVIMENTO

Desagregar : S Euros

Rubrica	Designação	Orçamento 2022		Plano orçamental plurianual				
		Periodos anteriores	Período	Soma	2023	2024	2025	2026
01010401	PESSOAL EM FUNÇÕES		6.282.771,00	6.282.771,00	6.345.598,71	6.409.054,70	6.473.145,24	6.537.876,00
01010402	ALTERAÇÕES OBRIGATÓRIAS DE POSICIONAMENTO REMUNERATORIO		100,00	100,00	100,00	100,00	100,00	100,00
01010404	RECRUTAMENTO DE PESSOAL PARA NOVOS POSTOS DE TRABALHO		1.000,00	1.000,00	1.000,00	1.000,00	1.000,00	1.000,00
010106	PESSOAL CONTRATADO A TERMO		22.000,00	22.000,00	22.200,00	22.402,00	22.606,00	22.812,00
01010601	PESSOAL EM FUNÇÕES		20.000,00	20.000,00	20.200,00	20.402,00	20.606,00	20.812,00
01010602	ALTERAÇÕES OBRIGATÓRIAS DE POSICIONAMENTO REMUNERATÓRIO		1.000,00	1.000,00	1.000,00	1.000,00	1.000,00	1.000,00
01010604	RECRUTAMENTO DE PESSOAL PARA NOVOS POSTOS DE TRABALHO		1.000,00	1.000,00	1.000,00	1.000,00	1.000,00	1.000,00
010107	PESSOAL EM REGIME DE TAREFA OU AVENÇA		50.000,00	50.000,00	50.500,00	51.005,00	51.515,05	52.030,20
01010701	PESSOAL EM REGIME DE TAREFA OU AVENÇA - INDIVIDUAL		50.000,00	50.000,00	50.500,00	51.005,00	51.515,05	52.030,20
010108	PESSOAL AGUARDANDO APOSENTAÇÃO		1.000,00	1.000,00	1.000,00	1.000,00	1.000,00	1.000,00
010109	PESSOAL EM QUALQUER OUTRA SITUAÇÃO		28.000,00	28.000,00	28.280,00	28.562,00	28.848,00	29.136,00
010111	REPRESENTAÇÃO		13.000,00	13.000,00	13.130,00	13.261,00	13.394,00	13.527,00
010113	SUBSÍDIO DE REFEIÇÃO		726.031,00	726.031,00	733.291,31	740.624,22	748.030,47	755.510,77
010114	SUBSÍDIO DE FÉRIAS E DE NATAL		1.263.000,00	1.263.000,00	1.275.630,00	1.288.386,30	1.301.270,16	1.314.282,86
010115	REMUNERAÇÕES POR DOENÇA E MATERNIDADE / PATERNIDADE		245.000,00	245.000,00	247.450,00	249.924,50	252.423,75	254.947,98
0204	DEP.TO GESTÃO TERRITORIAL,COESÃO, SUSTENTABILIDADE		2.313.634,00	2.313.634,00	2.337.159,25	2.458.833,23	2.383.281,46	2.406.962,86
01	DESPESAS COM O PESSOAL		2.313.634,00	2.313.634,00	2.337.159,25	2.458.833,23	2.383.281,46	2.406.962,86
0101	REMUNERAÇÕES CERTAS E PERMANENTES		2.313.634,00	2.313.634,00	2.337.159,25	2.458.833,23	2.383.281,46	2.406.962,86
010104	PESSOAL DOS QUADROS- REGIME DE CONTRATO INDIVIDUAL DO TRABALHO		1.701.809,00	1.701.809,00	1.718.816,00	1.735.993,25	1.753.342,18	1.770.864,61
01010401	PESSOAL EM FUNÇÕES		1.700.709,00	1.700.709,00	1.717.716,00	1.734.893,25	1.752.242,18	1.769.764,61
01010402	ALTERAÇÕES OBRIGATÓRIAS DE POSICIONAMENTO REMUNERATORIO		100,00	100,00	100,00	100,00	100,00	100,00
01010404	RECRUTAMENTO DE PESSOAL PARA NOVOS POSTOS DE TRABALHO		1.000,00	1.000,00	1.000,00	1.000,00	1.000,00	1.000,00
010106	PESSOAL CONTRATADO A TERMO		3.000,00	3.000,00	3.000,00	3.000,00	3.000,00	3.000,00
01010601	PESSOAL EM FUNÇÕES		1.000,00	1.000,00	1.000,00	1.000,00	1.000,00	1.000,00
01010602	ALTERAÇÕES OBRIGATÓRIAS DE POSICIONAMENTO REMUNERATÓRIO		1.000,00	1.000,00	1.000,00	1.000,00	1.000,00	1.000,00
01010604	RECRUTAMENTO DE PESSOAL PARA NOVOS POSTOS DE TRABALHO		1.000,00	1.000,00	1.000,00	1.000,00	1.000,00	1.000,00
010107	PESSOAL EM REGIME DE TAREFA OU AVENÇA		10.000,00	10.000,00	10.000,00	10.000,00	10.000,00	10.000,00
01010701	PESSOAL EM REGIME DE TAREFA OU AVENÇA - INDIVIDUAL		10.000,00	10.000,00	10.000,00	10.000,00	10.000,00	10.000,00
010108	PESSOAL AGUARDANDO APOSENTAÇÃO		1.000,00	1.000,00	1.000,00	1.000,00	1.000,00	1.000,00
010109	PESSOAL EM QUALQUER OUTRA SITUAÇÃO		46.000,00	46.000,00	46.460,00	46.924,00	47.393,85	47.867,78
010111	REPRESENTAÇÃO		11.000,00	11.000,00	11.110,00	110.221,00	11.333,00	11.446,64
010113	SUBSÍDIO DE REFEIÇÃO		161.825,00	161.825,00	163.443,25	165.077,68	166.728,46	168.395,74
010114	SUBSÍDIO DE FÉRIAS E DE NATAL		306.000,00	306.000,00	309.600,00	312.150,00	315.272,00	318.424,00
010115	REMUNERAÇÕES POR DOENÇA E MATERNIDADE / PATERNIDADE		73.000,00	73.000,00	73.730,00	74.467,30	75.211,97	75.964,09
0205	DEPARTAMENTO DE OBRAS E SERVIÇOS MUNICIPAIS		2.467.358,00	2.467.358,00	2.492.829,25	2.517.645,77	2.542.710,71	2.568.026,54
01	DESPESAS COM O PESSOAL		2.467.358,00	2.467.358,00	2.492.829,25	2.517.645,77	2.542.710,71	2.568.026,54
0101	REMUNERAÇÕES CERTAS E PERMANENTES		2.467.358,00	2.467.358,00	2.492.829,25	2.517.645,77	2.542.710,71	2.568.026,54
010104	PESSOAL DOS QUADROS- REGIME DE CONTRATO INDIVIDUAL DO TRABALHO		1.976.825,00	1.976.825,00	1.996.582,25	2.016.537,07	2.036.691,44	2.057.047,36
01010401	PESSOAL EM FUNÇÕES		1.975.725,00	1.975.725,00	1.995.482,25	2.015.437,07	2.035.591,44	2.055.947,36
01010402	ALTERAÇÕES OBRIGATÓRIAS DE POSICIONAMENTO REMUNERATORIO		100,00	100,00	100,00	100,00	100,00	100,00
01010404	RECRUTAMENTO DE PESSOAL PARA NOVOS POSTOS DE TRABALHO		1.000,00	1.000,00	1.000,00	1.000,00	1.000,00	1.000,00
010106	PESSOAL CONTRATADO A TERMO		3.000,00	3.000,00	3.000,00	3.000,00	3.000,00	3.000,00
01010601	PESSOAL EM FUNÇÕES		1.000,00	1.000,00	1.000,00	1.000,00	1.000,00	1.000,00
01010602	ALTERAÇÕES OBRIGATÓRIAS DE POSICIONAMENTO REMUNERATÓRIO		1.000,00	1.000,00	1.000,00	1.000,00	1.000,00	1.000,00
01010604	RECRUTAMENTO DE PESSOAL PARA NOVOS POSTOS DE TRABALHO		1.000,00	1.000,00	1.000,00	1.000,00	1.000,00	1.000,00



Tipo de Orçamento : DA DESPESA

Tipo de Dotação : DOTAÇÕES INICIAIS

Tipo de Visualização : APENAS C/ MOVIMENTO

Desagregar : S Euros

Rubrica	Designação	Orçamento 2022			Plano orçamental plurianual			
		Periodos anteriores	Período	Soma	2023	2024	2025	2026
	010107		6.000,00	6.000,00	6.000,00	6.000,00	6.000,00	6.000,00
	01010701		6.000,00	6.000,00	6.000,00	6.000,00	6.000,00	6.000,00
	010108		100,00	100,00	1.000,00	1.000,00	1.000,00	1.000,00
	010109		8.000,00	8.000,00	8.080,00	8.160,00	8.242,00	8.324,00
	010111		13.000,00	13.000,00	13.130,00	13.261,00	13.393,00	13.527,00
	010113		150.433,00	150.433,00	151.937,00	153.456,70	154.991,27	156.541,18
	010114		280.000,00	280.000,00	282.800,00	285.628,00	288.484,00	291.369,00
	010115		30.000,00	30.000,00	30.300,00	30.603,00	30.909,00	31.218,00
D12		Abonos Variáveis ou Eventuais	710.196,00	710.196,00	719.444,38	909.697,38	736.202,64	740.412,86
	01	ASSEMBLEIA MUNICIPAL	25.000,00	25.000,00	25.700,00	209.120,50	25.757,53	26.015,10
	01	DESPESAS COM O PESSOAL	25.000,00	25.000,00	25.700,00	209.120,50	25.757,53	26.015,10
	0102	ABONOS VARIÁVEIS OU EVENTUAIS	25.000,00	25.000,00	25.700,00	209.120,50	25.757,53	26.015,10
	010204	AJUDAS DE CUSTO	5.000,00	5.000,00	5.500,00	5.100,50	5.151,51	5.203,02
	010213	OUTROS SUPLEMENTOS E PRÉMIOS	20.000,00	20.000,00	20.200,00	204.020,00	20.606,02	20.812,08
	01021302	OUTROS	20.000,00	20.000,00	20.200,00	204.020,00	20.606,02	20.812,08
	02	CAMARA MUNICIPAL	685.196,00	685.196,00	693.744,38	700.576,88	710.445,11	714.397,76
	0201	PRESIDENCIA	406.796,00	406.796,00	410.839,38	414.924,28	422.049,11	423.215,25
	01	DESPESAS COM O PESSOAL	406.796,00	406.796,00	410.839,38	414.924,28	422.049,11	423.215,25
	0102	ABONOS VARIÁVEIS OU EVENTUAIS	406.796,00	406.796,00	410.839,38	414.924,28	422.049,11	423.215,25
	010202	HORAS EXTRAORDINÁRIAS	185.000,00	185.000,00	186.850,00	188.718,50	190.605,69	192.511,74
	010203	ALIMENTAÇÃO E ALOJAMENTO	100,00	100,00	100,00	100,00	100,00	100,00
	010204	AJUDAS DE CUSTO	20.000,00	20.000,00	20.200,00	20.402,00	20.606,02	20.812,08
	010205	ABONO PARA FALHAS	1.000,00	1.000,00	1.000,00	1.000,00	1.000,00	1.000,00
	010206	FORMAÇÃO	100,00	100,00	100,00	100,00	100,00	100,00
	010207	COLABORAÇÃO TÉCNICA E ESPECIALIZADA	100,00	100,00	100,00	100,00	100,00	100,00
	010210	SUBSÍDIO DE TRABALHO NOTURNO	100,00	100,00	100,00	100,00	100,00	100,00
	010211	SUBSÍDIO DE TURNO	190.238,00	190.238,00	192.140,38	194.061,78	199.002,40	197.962,43
	010212	INDEMNIZAÇÕES POR CESSAÇÃO DE	1.000,00	1.000,00	1.000,00	1.000,00	1.000,00	1.000,00
		FUNÇÕES						
	010213	OUTROS SUPLEMENTOS E PRÉMIOS	9.158,00	9.158,00	9.249,00	9.342,00	9.435,00	9.529,00
	01021302	OUTROS	9.158,00	9.158,00	9.249,00	9.342,00	9.435,00	9.529,00
	0202	DEPARTAMENTO DE ADMINISTRAÇÃO GERAL	40.600,00	40.600,00	41.000,00	41.404,00	41.812,06	42.224,16
	01	DESPESAS COM O PESSOAL	40.600,00	40.600,00	41.000,00	41.404,00	41.812,06	42.224,16
	0102	ABONOS VARIÁVEIS OU EVENTUAIS	40.600,00	40.600,00	41.000,00	41.404,00	41.812,06	42.224,16
	010201	GRATIFICAÇÕES VARIÁVEIS OU	100,00	100,00	100,00	100,00	100,00	100,00
		EVENTUAIS						
	010202	HORAS EXTRAORDINÁRIAS	20.000,00	20.000,00	20.200,00	20.402,00	20.606,02	20.812,08
	010204	AJUDAS DE CUSTO	5.000,00	5.000,00	5.050,00	5.100,50	5.151,51	5.203,02
	010205	ABONO PARA FALHAS	5.000,00	5.000,00	5.050,00	5.100,50	5.151,51	5.203,02
	010206	FORMAÇÃO	100,00	100,00	100,00	100,00	100,00	100,00
	010207	COLABORAÇÃO TÉCNICA E ESPECIALIZADA	100,00	100,00	100,00	100,00	100,00	100,00
	010210	SUBSÍDIO DE TRABALHO NOTURNO	100,00	100,00	100,00	100,00	100,00	100,00
	010211	SUBSÍDIO DE TURNO	5.000,00	5.000,00	5.050,00	5.100,50	5.151,51	5.203,02
	010212	INDEMNIZAÇÕES POR CESSAÇÃO DE	5.000,00	5.000,00	5.050,00	5.100,50	5.151,51	5.203,02
		FUNÇÕES						
	010213	OUTROS SUPLEMENTOS E PRÉMIOS	200,00	200,00	200,00	200,00	200,00	200,00
	01021301	PREMIOS DE DESEMPENHO	100,00	100,00	100,00	100,00	100,00	100,00
	01021302	OUTROS	100,00	100,00	100,00	100,00	100,00	100,00
	0203	DEPARTAMENTO DE CULTURA, EDUCAÇÃO E	172.700,00	172.700,00	174.395,00	176.106,60	177.835,89	179.582,29
		DESporto						
	01	DESPESAS COM O PESSOAL	172.700,00	172.700,00	174.395,00	176.106,60	177.835,89	179.582,29
	0102	ABONOS VARIÁVEIS OU EVENTUAIS	172.700,00	172.700,00	174.395,00	176.106,60	177.835,89	179.582,29
	010202	HORAS EXTRAORDINÁRIAS	60.000,00	60.000,00	60.600,00	61.206,00	61.818,00	62.436,24
	010203	ALIMENTAÇÃO E ALOJAMENTO	100,00	100,00	100,00	100,00	100,00	100,00
	010204	AJUDAS DE CUSTO	10.000,00	10.000,00	10.100,00	10.201,00	10.303,00	10.406,00
	010205	ABONO PARA FALHAS	10.000,00	10.000,00	10.100,00	10.201,00	10.303,00	10.406,00
	010206	FORMAÇÃO	1.000,00	1.000,00	1.000,00	1.000,00	1.000,00	1.000,00
	010207	COLABORAÇÃO TÉCNICA E ESPECIALIZADA	1.000,00	1.000,00	1.000,00	1.000,00	1.000,00	1.000,00
	010210	SUBSÍDIO DE TRABALHO NOTURNO	1.000,00	1.000,00	1.000,00	1.000,00	1.000,00	1.000,00
	010211	SUBSÍDIO DE TURNO	86.000,00	86.000,00	86.860,00	87.728,60	88.605,89	89.491,94
	010212	INDEMNIZAÇÕES POR CESSAÇÃO DE	3.500,00	3.500,00	3.535,00	3.570,00	3.606,00	3.642,11
		FUNÇÕES						
	010213	OUTROS SUPLEMENTOS E PRÉMIOS	100,00	100,00	100,00	100,00	100,00	100,00

Tipo de Orçamento : DA DESPESA

Tipo de Dotação : DOTAÇÕES INICIAIS

Tipo de Visualização : APENAS C/ MOVIMENTO

Desagregar : S Euros

Rubrica	Designação	Orçamento 2022		Plano orçamental plurianual				
		Periodos anteriores	Período	Soma	2023	2024	2025	2026
0204	01021302	OUTROS	100,00	100,00	100,00	100,00	100,00	100,00
		DEP.TO GESTÃO TERRITORIAL,COESÃO, SUSTENTABILIDADE	18.500,00	18.500,00	18.650,00	18.801,00	18.954,52	19.109,06
	01	DESPESAS COM O PESSOAL	18.500,00	18.500,00	18.650,00	18.801,00	18.954,52	19.109,06
	0102	ABONOS VARIÁVEIS OU EVENTUAIS	18.500,00	18.500,00	18.650,00	18.801,00	18.954,52	19.109,06
	010202	HORAS EXTRAORDINÁRIAS	15.000,00	15.000,00	15.150,00	15.301,00	15.454,52	15.609,06
	010203	ALIMENTAÇÃO E ALOJAMENTO	100,00	100,00	100,00	100,00	100,00	100,00
	010204	AJUDAS DE CUSTO	2.000,00	2.000,00	2.000,00	2.000,00	2.000,00	2.000,00
	010205	ABONO PARA FALHAS	100,00	100,00	100,00	100,00	100,00	100,00
	010206	FORMAÇÃO	100,00	100,00	100,00	100,00	100,00	100,00
	010207	COLABORAÇÃO TÉCNICA E ESPECIALIZADA	100,00	100,00	100,00	100,00	100,00	100,00
	010212	INDEMNIZAÇÕES POR CESSAÇÃO DE FUNÇÕES	1.000,00	1.000,00	1.000,00	1.000,00	1.000,00	1.000,00
	010213	OUTROS SUPLEMENTOS E PRÉMIOS	100,00	100,00	100,00	100,00	100,00	100,00
	0205	01021302	OUTROS	100,00	100,00	100,00	100,00	100,00
		DEPARTAMENTO DE OBRAS E SERVIÇOS MUNICIPAIS	46.600,00	46.600,00	48.860,00	49.341,00	49.793,53	50.267,00
01		DESPESAS COM O PESSOAL	46.600,00	46.600,00	48.860,00	49.341,00	49.793,53	50.267,00
0102		ABONOS VARIÁVEIS OU EVENTUAIS	46.600,00	46.600,00	48.860,00	49.341,00	49.793,53	50.267,00
010202		HORAS EXTRAORDINÁRIAS	11.000,00	11.000,00	11.110,00	11.221,00	11.333,00	11.446,00
010203		ALIMENTAÇÃO E ALOJAMENTO	100,00	100,00	100,00	100,00	100,00	100,00
010204		AJUDAS DE CUSTO	10.000,00	10.000,00	10.100,00	10.200,00	10.303,00	10.406,00
010205		ABONO PARA FALHAS	100,00	100,00	100,00	100,00	100,00	100,00
010206		FORMAÇÃO	100,00	100,00	1.000,00	1.000,00	1.000,00	1.000,00
010207		COLABORAÇÃO TÉCNICA E ESPECIALIZADA	100,00	100,00	100,00	100,00	100,00	100,00
010211		SUBSÍDIO DE TURNO	25.000,00	25.000,00	25.250,00	25.520,00	25.757,53	26.015,00
010212		INDEMNIZAÇÕES POR CESSAÇÃO DE FUNÇÕES	100,00	100,00	1.000,00	1.000,00	1.000,00	1.000,00
010213		OUTROS SUPLEMENTOS E PRÉMIOS	100,00	100,00	100,00	100,00	100,00	100,00
D13	01021302	OUTROS	100,00	100,00	100,00	100,00	100,00	100,00
		Segurança social	5.199.134,00	5.199.134,00	5.250.412,42	5.303.328,81	5.355.208,88	5.409.668,73
	02	CAMARA MUNICIPAL	5.199.134,00	5.199.134,00	5.250.412,42	5.303.328,81	5.355.208,88	5.409.668,73
	0201	PRESIDENCIA	1.466.150,00	1.466.150,00	1.480.793,98	1.495.586,59	1.510.526,44	1.525.615,89
	01	DESPESAS COM O PESSOAL	1.466.150,00	1.466.150,00	1.480.793,98	1.495.586,59	1.510.526,44	1.525.615,89
	0103	SEGURANÇA SOCIAL	1.466.150,00	1.466.150,00	1.480.793,98	1.495.586,59	1.510.526,44	1.525.615,89
	010301	ENCARGOS COM A SAÚDE	800.500,00	800.500,00	808.505,00	816.590,05	824.755,95	833.003,51
	010302	OUTROS ENCARGOS COM A SAÚDE	100,00	100,00	100,00	100,00	100,00	100,00
	01030201	DESPESAS DE SAÚDE	100,00	100,00	100,00	100,00	100,00	100,00
	010303	SUBSÍDIO FAMILIAR A CRIANÇAS E JOVENS	17.794,00	17.794,00	17.971,00	18.151,00	18.333,00	18.516,00
	010304	OUTRAS PRESTAÇÕES FAMILIARES	1.000,00	1.000,00	1.000,00	1.000,00	1.000,00	1.000,00
	010305	CONTRIBUIÇÕES PARA A SEGURANÇA SOCIAL	627.436,00	627.436,00	633.707,98	640.043,44	646.441,77	652.904,30
	01030501	ASSIST. DOENÇA FUNCIONÁRIOS PÚBLICOS (ADSE)	100,00	100,00	100,00	100,00	100,00	100,00
01030502	SEGURANÇA SOCIAL DO PESSOAL EM REGIME DE CONTRATO DE TRABALHO EM FUNÇÕES PUBLICAS (RCTFP)	627.236,00	627.236,00	633.507,98	639.843,44	646.241,77	652.704,30	
0103050201	CAIXA GERAL APOSENTAÇÕES	378.638,00	378.638,00	382.424,00	386.248,62	390.111,00	394.012,22	
0103050202	SEGURANÇA SOCIAL-REGIME GERAL	248.598,00	248.598,00	251.083,98	253.594,82	256.130,77	258.692,08	
01030503	OUTROS	100,00	100,00	100,00	100,00	100,00	100,00	
010306	ACIDENTES EM SERVIÇOS E DOENÇAS PROFISSIONAIS	100,00	100,00	100,00	100,00	100,00	100,00	
010308	OUTRAS PENSÕES	17.020,00	17.020,00	17.190,00	17.362,10	17.535,72	17.711,08	
010309	SEGUROS	2.100,00	2.100,00	2.120,00	2.140,00	2.160,00	2.181,00	
01030901	SEGUROS DE ACIDENTES DE TRABALHO E DOENÇAS PROF.	2.000,00	2.000,00	2.020,00	2.040,00	2.060,00	2.081,00	
01030902	SEGUROS DE SAÚDE	100,00	100,00	100,00	100,00	100,00	100,00	
010310	OUTRAS DESPESAS DE SEGURANÇA SOCIAL	100,00	100,00	100,00	100,00	100,00	100,00	
01031001	EVENTUALIDADE MATERNIDADE, PATERNIDADE E ADOÇÃO	100,00	100,00	100,00	100,00	100,00	100,00	
0202		DEPARTAMENTO DE ADMINISTRAÇÃO GERAL	818.444,00	818.444,00	826.565,44	834.788,09	843.083,08	851.460,86
	01	DESPESAS COM O PESSOAL	818.444,00	818.444,00	826.565,44	834.788,09	843.083,08	851.460,86
	0103	SEGURANÇA SOCIAL	818.444,00	818.444,00	826.565,44	834.788,09	843.083,08	851.460,86
	010301	ENCARGOS COM A SAÚDE	30.000,00	30.000,00	30.300,00	30.603,00	30.909,03	31.218,12
	010302	OUTROS ENCARGOS COM A SAÚDE	1.000,00	1.000,00	1.000,00	1.020,00	1.030,30	1.040,60

Tipo de Orçamento : DA DESPESA

Tipo de Dotação : DOTAÇÕES INICIAIS

Tipo de Visualização : APENAS C/ MOVIMENTO

Desagregar : S Euros

Rubrica	Designação	Orçamento 2022		Plano orçamental plurianual				
		Periodos anteriores	Período	Soma	2023	2024	2025	2026
01030201	DESPESAS DE SAÚDE		1.000,00	1.000,00	1.000,00	1.020,00	1.030,30	1.040,60
010303	SUBSÍDIO FAMILIAR A CRIANÇAS E JOVENS		20.600,00	20.600,00	20.806,00	21.014,06	21.224,20	21.436,44
010304	OUTRAS PRESTAÇÕES FAMILIARES		1.000,00	1.000,00	1.000,00	1.000,00	1.000,00	1.000,00
010305	CONTRIBUIÇÕES PARA A SEGURANÇA SOCIAL		543.544,00	543.544,00	548.959,44	554.429,03	559.953,33	565.532,82
01030501	ASSIST. DOENÇA FUNCIONÁRIOS PÚBLICOS (ADSE)		1.000,00	1.000,00	1.000,00	1.000,00	1.000,00	1.000,00
01030502	SEGURANÇA SOCIAL DO PESSOAL EM REGIME DE CONTRATO DE TRABALHO EM FUNÇÕES PÚBLICAS (RCTFP)		541.544,00	541.544,00	546.959,44	552.429,03	557.953,33	563.532,82
0103050201	CAIXA GERAL APOSENTAÇÕES		455.000,00	455.000,00	459.550,00	464.145,50	468.786,96	473.474,82
0103050202	SEGURANÇA SOCIAL-REGIME GERAL		86.544,00	86.544,00	87.409,44	88.283,53	89.166,37	90.058,00
01030503	OUTROS		1.000,00	1.000,00	1.000,00	1.000,00	1.000,00	1.000,00
010306	ACIDENTES EM SERVIÇOS E DOENÇAS PROFissionais		1.000,00	1.000,00	1.000,00	1.000,00	1.000,00	1.000,00
010308	OUTRAS PENSÕES		1.100,00	1.100,00	1.100,00	1.100,00	1.100,00	1.100,00
010309	SEGUROS		220.100,00	220.100,00	222.300,00	224.522,00	226.766,22	229.032,88
01030901	SEGUROS DE ACIDENTES DE TRABALHO E DOENÇAS PROF.		220.000,00	220.000,00	222.200,00	224.422,00	226.666,22	228.932,88
01030902	SEGUROS DE SAÚDE		100,00	100,00	100,00	100,00	100,00	100,00
010310	OUTRAS DESPESAS DE SEGURANÇA SOCIAL		100,00	100,00	100,00	100,00	100,00	100,00
01031001	EVENTUALIDADE MATERNIDADE, PATERNIDADE E ADOÇÃO		100,00	100,00	100,00	100,00	100,00	100,00
0203	DEPARTAMENTO DE CULTURA, EDUCAÇÃO E DESPORTO		1.920.100,00	1.920.100,00	1.938.290,00	1.958.671,30	1.978.245,12	1.998.017,44
01	DESPESAS COM O PESSOAL		1.920.100,00	1.920.100,00	1.938.290,00	1.958.671,30	1.978.245,12	1.998.017,44
0103	SEGURANÇA SOCIAL		1.920.100,00	1.920.100,00	1.938.290,00	1.958.671,30	1.978.245,12	1.998.017,44
010301	ENCARGOS COM A SAÚDE		141.000,00	141.000,00	141.410,00	143.834,10	145.272,44	146.725,17
010302	OUTROS ENCARGOS COM A SAÚDE		100,00	100,00	100,00	100,00	100,00	100,00
01030201	DESPESAS DE SAÚDE		100,00	100,00	100,00	100,00	100,00	100,00
010303	SUBSÍDIO FAMILIAR A CRIANÇAS E JOVENS		52.000,00	52.000,00	52.520,00	53.045,20	53.575,65	54.111,41
010304	OUTRAS PRESTAÇÕES FAMILIARES		3.000,00	3.000,00	3.030,00	3.060,00	3.090,00	3.121,00
010305	CONTRIBUIÇÕES PARA A SEGURANÇA SOCIAL		1.710.200,00	1.710.200,00	1.727.300,00	1.744.571,00	1.762.014,03	1.779.632,86
01030501	ASSIST. DOENÇA FUNCIONÁRIOS PÚBLICOS (ADSE)		100,00	100,00	100,00	100,00	100,00	100,00
01030502	SEGURANÇA SOCIAL DO PESSOAL EM REGIME DE CONTRATO DE TRABALHO EM FUNÇÕES PÚBLICAS (RCTFP)		1.710.000,00	1.710.000,00	1.727.100,00	1.744.371,00	1.761.814,03	1.779.432,86
0103050201	CAIXA GERAL APOSENTAÇÕES		680.000,00	680.000,00	686.800,00	693.668,00	700.604,00	707.610,73
0103050202	SEGURANÇA SOCIAL-REGIME GERAL		1.030.000,00	1.030.000,00	1.040.300,00	1.050.703,00	1.061.210,03	1.071.822,13
01030503	OUTROS		100,00	100,00	100,00	100,00	100,00	100,00
010306	ACIDENTES EM SERVIÇOS E DOENÇAS PROFissionais		100,00	100,00	100,00	100,00	100,00	100,00
010308	OUTRAS PENSÕES		13.000,00	13.000,00	13.130,00	13.261,00	13.393,00	13.527,00
010309	SEGUROS		600,00	600,00	600,00	600,00	600,00	600,00
01030901	SEGUROS DE ACIDENTES DE TRABALHO E DOENÇAS PROF.		500,00	500,00	500,00	500,00	500,00	500,00
01030902	SEGUROS DE SAÚDE		100,00	100,00	100,00	100,00	100,00	100,00
010310	OUTRAS DESPESAS DE SEGURANÇA SOCIAL		100,00	100,00	100,00	100,00	100,00	100,00
01031001	EVENTUALIDADE MATERNIDADE, PATERNIDADE E ADOÇÃO		100,00	100,00	100,00	100,00	100,00	100,00
0204	DEP. TO GESTÃO TERRITORIAL, COESÃO, SUSTENTABILIDADE		560.700,00	560.700,00	566.250,00	571.853,20	577.512,75	583.278,97
01	DESPESAS COM O PESSOAL		560.700,00	560.700,00	566.250,00	571.853,20	577.512,75	583.278,97
0103	SEGURANÇA SOCIAL		560.700,00	560.700,00	566.250,00	571.853,20	577.512,75	583.278,97
010301	ENCARGOS COM A SAÚDE		55.000,00	55.000,00	55.550,00	56.105,00	56.666,00	57.233,00
010302	OUTROS ENCARGOS COM A SAÚDE		100,00	100,00	100,00	100,00	100,00	100,00
01030201	DESPESAS DE SAÚDE		100,00	100,00	100,00	100,00	100,00	100,00
010303	SUBSÍDIO FAMILIAR A CRIANÇAS E JOVENS		12.500,00	12.500,00	12.600,00	12.700,00	12.800,00	12.950,00
010304	OUTRAS PRESTAÇÕES FAMILIARES		100,00	100,00	100,00	100,00	100,00	100,00
010305	CONTRIBUIÇÕES PARA A SEGURANÇA SOCIAL		490.200,00	490.200,00	495.100,00	500.048,20	505.046,75	510.095,97
01030501	ASSIST. DOENÇA FUNCIONÁRIOS PÚBLICOS (ADSE)		100,00	100,00	100,00	100,00	100,00	100,00

Tipo de Orçamento : DA DESPESA

Tipo de Dotação : DOTAÇÕES INICIAIS

Tipo de Visualização : APENAS C/ MOVIMENTO

Desagregar : S Euros

Rubrica	Designação	Orçamento 2022			Plano orçamental plurianual			
		Periodos anteriores	Período	Soma	2023	2024	2025	2026
01030502	SEGURANÇA SOCIAL DO PESSOAL EM REGIME DE CONTRATO DE TRABALHO EM FUNÇÕES PÚBLICAS (RCTFP)		490.000,00	490.000,00	494.900,00	499.848,20	504.846,75	509.895,97
0103050201	CAIXA GERAL APOSENTAÇÕES		338.000,00	338.000,00	341.380,00	344.793,00	348.241,00	351.724,16
0103050202	SEGURANÇA SOCIAL-REGIME GERAL		152.000,00	152.000,00	153.520,00	155.055,20	156.605,75	158.171,81
01030503	OUTROS		100,00	100,00	100,00	100,00	100,00	100,00
010306	ACIDENTES EM SERVIÇOS E DOENÇAS PROFISSIONAIS		100,00	100,00	100,00	100,00	100,00	100,00
010308	OUTRAS PENSÕES		1.500,00	1.500,00	1.500,00	1.500,00	1.500,00	1.500,00
010309	SEGUROS		1.100,00	1.100,00	1.100,00	1.100,00	1.100,00	1.100,00
01030901	SEGUROS DE ACIDENTES DE TRABALHO E DOENÇAS PROF.		1.000,00	1.000,00	1.000,00	1.000,00	1.000,00	1.000,00
01030902	SEGUROS DE SAÚDE		100,00	100,00	100,00	100,00	100,00	100,00
010310	OUTRAS DESPESAS DE SEGURANÇA SOCIAL		100,00	100,00	100,00	100,00	100,00	100,00
01031001	EVENTUALIDADE MATERNIDADE, PATERNIDADE E ADOÇÃO		100,00	100,00	100,00	100,00	100,00	100,00
0205	DEPARTAMENTO DE OBRAS E SERVIÇOS MUNICIPAIS		433.740,00	433.740,00	438.513,00	442.429,63	445.841,49	451.295,57
01	DESPESAS COM O PESSOAL		433.740,00	433.740,00	438.513,00	442.429,63	445.841,49	451.295,57
0103	SEGURANÇA SOCIAL		433.740,00	433.740,00	438.513,00	442.429,63	445.841,49	451.295,57
010301	ENCARGOS COM A SAÚDE		26.700,00	26.700,00	26.967,00	27.236,00	27.509,00	27.784,00
010302	OUTROS ENCARGOS COM A SAÚDE		100,00	100,00	100,00	100,00	100,00	100,00
01030201	DESPESAS DE SAÚDE		100,00	100,00	100,00	100,00	100,00	100,00
010303	SUBSÍDIO FAMILIAR A CRIANÇAS E JOVENS		5.000,00	5.000,00	5.500,00	5.100,50	5.151,51	5.203,02
010304	OUTRAS PRESTAÇÕES FAMILIARES		1.580,00	1.580,00	1.594,00	1.608,00	1.623,00	1.637,00
010305	CONTRIBUIÇÕES PARA A SEGURANÇA SOCIAL		399.860,00	399.860,00	403.852,00	407.885,13	410.957,98	416.071,55
01030501	ASSIST. DOENÇA FUNCIONÁRIOS PÚBLICOS (ADSE)		500,00	500,00	500,00	500,00	500,00	500,00
01030502	SEGURANÇA SOCIAL DO PESSOAL EM REGIME DE CONTRATO DE TRABALHO EM FUNÇÕES PÚBLICAS (RCTFP)		399.260,00	399.260,00	403.252,00	407.285,13	410.357,98	415.471,55
0103050201	CAIXA GERAL APOSENTAÇÕES		245.600,00	245.600,00	248.056,00	250.536,56	253.041,93	255.572,34
0103050202	SEGURANÇA SOCIAL-REGIME GERAL		153.660,00	153.660,00	155.196,00	156.748,57	157.316,05	159.899,21
01030503	OUTROS		100,00	100,00	100,00	100,00	100,00	100,00
010306	ACIDENTES EM SERVIÇOS E DOENÇAS PROFISSIONAIS		100,00	100,00	100,00	100,00	100,00	100,00
010308	OUTRAS PENSÕES		100,00	100,00	100,00	100,00	100,00	100,00
010309	SEGUROS		200,00	200,00	200,00	200,00	200,00	200,00
01030901	SEGUROS DE ACIDENTES DE TRABALHO E DOENÇAS PROF.		100,00	100,00	100,00	100,00	100,00	100,00
01030902	SEGUROS DE SAÚDE		100,00	100,00	100,00	100,00	100,00	100,00
010310	OUTRAS DESPESAS DE SEGURANÇA SOCIAL		100,00	100,00	100,00	100,00	100,00	100,00
01031001	EVENTUALIDADE MATERNIDADE, PATERNIDADE E ADOÇÃO		100,00	100,00	100,00	100,00	100,00	100,00
<b>D2</b>	<b>Aquisição de bens e serviços</b>		<b>22.485.880,48</b>	<b>22.485.880,48</b>	<b>18.730.922,32</b>	<b>18.586.485,00</b>	<b>19.102.033,03</b>	<b>18.518.732,48</b>
01	ASSEMBLEIA MUNICIPAL		1.000,00	1.000,00	1.000,00	1.000,00	1.000,00	1.000,00
02	AQUISIÇÃO DE BENS E SERVIÇOS		1.000,00	1.000,00	1.000,00	1.000,00	1.000,00	1.000,00
0202	AQUISIÇÃO DE SERVIÇOS		1.000,00	1.000,00	1.000,00	1.000,00	1.000,00	1.000,00
020225	OUTROS SERVIÇOS		1.000,00	1.000,00	1.000,00	1.000,00	1.000,00	1.000,00
02	CAMARA MUNICIPAL		22.484.880,48	22.484.880,48	18.729.922,32	18.585.485,00	19.101.033,03	18.517.732,48
0201	PRESIDENCIA		4.416.900,00	4.416.900,00	4.005.396,00	4.008.718,00	4.022.052,00	4.024.730,36
02	AQUISIÇÃO DE BENS E SERVIÇOS		4.416.900,00	4.416.900,00	4.005.396,00	4.008.718,00	4.022.052,00	4.024.730,36
0201	AQUISIÇÃO DE BENS		349.900,00	349.900,00	383.396,00	384.718,00	386.052,00	386.730,36
020101	MATERIAS-PRIMAS E SUBSIDIÁRIAS		1.500,00	1.500,00	1.500,00	1.500,00	1.500,00	1.500,00
020102	COMBUSTÍVEIS E LUBRIFICANTES		600,00	600,00	600,00	600,00	600,00	500,00
02010201	GASOLINA		100,00	100,00	100,00	100,00	100,00	
02010202	GASÓLEO		500,00	500,00	500,00	500,00	500,00	500,00
020103	MUNIÇÕES, EXPLOSIVOS E ARTIFÍCIOS		100,00	100,00	100,00	100,00	100,00	100,00
020107	VESTUÁRIO E ARTIGOS PESSOAIS		190.000,00	190.000,00	213.000,00	213.000,00	213.000,00	213.000,00
020108	MATERIAL DE ESCRITÓRIO		13.000,00	13.000,00	13.496,00	13.618,00	13.740,00	13.864,00
020112	MATERIAL DE TRANSPORTE- PEÇAS		5.000,00	5.000,00	5.000,00	5.000,00	5.000,00	5.000,00
020114	OUTRO MATERIAL - PEÇAS		100,00	100,00	100,00	100,00	100,00	100,00
020115	PRÊMIOS, CONDECORAÇÕES E OFERTAS		26.500,00	26.500,00	26.500,00	26.500,00	26.500,00	26.500,00
020117	FERRAMENTAS E UTENSÍLIOS		1.000,00	1.000,00	1.000,00	1.000,00	1.000,00	1.000,00

Tipo de Orçamento : DA DESPESA

Tipo de Dotação : DOTAÇÕES INICIAIS

Tipo de Visualização : APENAS C/ MOVIMENTO

Desagregar : S Euros

Rubrica	Designação	Orçamento 2022			Plano orçamental plurianual			
		Periodos anteriores	Período	Soma	2023	2024	2025	2026
020118	LIVROS E DOCUMENTAÇÃO TÉCNICA		1.000,00	1.000,00	1.000,00	1.000,00	1.000,00	1.000,00
020119	ARTIGOS HONORÍFICOS E DE DECORAÇÃO		100,00	100,00	100,00	100,00	100,00	100,00
020120	MATERIAL DE EDUCAÇÃO, CULTURA E RECREIO		1.000,00	1.000,00	1.000,00	1.000,00	1.000,00	1.000,00
020121	OUTROS BENS		110.000,00	110.000,00	120.000,00	121.200,00	122.412,00	123.066,36
0202	AQUISIÇÃO DE SERVIÇOS		4.067.000,00	4.067.000,00	3.622.000,00	3.624.000,00	3.636.000,00	3.638.000,00
020202	LIMPEZA E HIGIENE		3.000,00	3.000,00	3.000,00	3.000,00	3.000,00	3.000,00
020203	CONSERVAÇÃO DE BENS		52.000,00	52.000,00	52.000,00	53.000,00	54.000,00	55.000,00
020205	LOCAÇÃO DE MATERIAL DE INFORMÁTICA		100,00	100,00	100,00	100,00	100,00	100,00
020208	LOCAÇÃO DE OUTROS BENS		40.000,00	40.000,00	40.000,00	41.000,00	42.000,00	43.000,00
020209	COMUNICAÇÕES		100,00	100,00	100,00	100,00	100,00	100,00
02020909	OUTROS		100,00	100,00	100,00	100,00	100,00	100,00
020210	TRANSPORTES		1.396.000,00	1.396.000,00	896.000,00	896.000,00	896.000,00	896.000,00
02021009	OUTROS		1.396.000,00	1.396.000,00	896.000,00	896.000,00	896.000,00	896.000,00
020211	REPRESENTAÇÃO DOS SERVIÇOS		100,00	100,00	100,00	100,00	100,00	100,00
020212	SEGUROS		500,00	500,00	500,00	500,00	500,00	500,00
02021209	OUTROS		500,00	500,00	500,00	500,00	500,00	500,00
020213	DESLOCAÇÕES E ESTADAS		15.000,00	15.000,00	15.000,00	15.000,00	15.000,00	15.000,00
020214	ESTUDOS, PARCERES, PROJETOS E CONSULTADORIA		147.000,00	147.000,00	147.000,00	147.000,00	147.000,00	147.000,00
020215	FORMAÇÃO		100,00	100,00	100,00	100,00	100,00	100,00
020216	SEMINÁRIOS, EXPOSIÇÕES E SIMILARES		100,00	100,00	100,00	100,00	100,00	100,00
020217	PUBLICIDADE		400.000,00	400.000,00	400.000,00	400.000,00	400.000,00	400.000,00
020218	VIGILÂNCIA E SEGURANÇA		17.000,00	17.000,00	17.000,00	17.000,00	17.000,00	17.000,00
020219	ASSISTÊNCIA TÉCNICA		1.000,00	1.000,00	1.000,00	1.000,00	1.000,00	1.000,00
020220	OUTROS TRABALHOS ESPECIALIZADOS		520.000,00	520.000,00	695.000,00	695.000,00	695.000,00	695.000,00
020224	ENCARGOS DE COBRANÇA DE RECEITAS		400.000,00	400.000,00	400.000,00	400.000,00	400.000,00	400.000,00
020225	OUTROS SERVIÇOS		1.075.000,00	1.075.000,00	955.000,00	955.000,00	965.000,00	965.000,00
0202	DEPARTAMENTO DE ADMINISTRAÇÃO GERAL		1.995.876,00	1.995.876,00	1.668.760,00	1.559.164,00	1.509.572,00	1.509.984,00
02	AQUISIÇÃO DE BENS E SERVIÇOS		1.995.876,00	1.995.876,00	1.668.760,00	1.559.164,00	1.509.572,00	1.509.984,00
0201	AQUISIÇÃO DE BENS		114.200,00	114.200,00	114.960,00	115.364,00	115.772,00	116.184,00
020101	MATÉRIAS-PRIMAS E SUBSIDIÁRIAS		500,00	500,00	500,00	500,00	500,00	500,00
020102	COMBUSTÍVEIS E LUBRIFICANTES		600,00	600,00	600,00	600,00	600,00	600,00
02010201	GASOLINA		500,00	500,00	500,00	500,00	500,00	500,00
02010202	GASÓLEO		100,00	100,00	100,00	100,00	100,00	100,00
020104	LIMPEZA E HIGIENE		25.000,00	25.000,00	25.000,00	25.000,00	25.000,00	25.000,00
020107	VESTUÁRIO E ARTIGOS PESSOAIS		10.000,00	10.000,00	10.000,00	10.000,00	10.000,00	10.000,00
020108	MATERIAL DE ESCRITÓRIO		36.000,00	36.000,00	36.360,00	36.360,00	36.360,00	36.360,00
020111	MATERIAL DE CONSUMO CLÍNICO		100,00	100,00	100,00	100,00	100,00	100,00
020112	MATERIAL DE TRANSPORTE- PEÇAS		100,00	100,00	100,00	100,00	100,00	100,00
020114	OUTRO MATERIAL - PEÇAS		100,00	100,00	100,00	100,00	100,00	100,00
020115	PRÊMIOS, CONDECORAÇÕES E OFERTAS		100,00	100,00	100,00	100,00	100,00	100,00
020117	FERRAMENTAS E UTENSÍLIOS		1.000,00	1.000,00	1.000,00	1.000,00	1.000,00	1.000,00
020118	LIVROS E DOCUMENTAÇÃO TÉCNICA		100,00	100,00	100,00	100,00	100,00	100,00
020119	ARTIGOS HONORÍFICOS E DE DECORAÇÃO		100,00	100,00	100,00	100,00	100,00	100,00
020120	MATERIAL DE EDUCAÇÃO, CULTURA E RECREIO		500,00	500,00	500,00	500,00	500,00	500,00
020121	OUTROS BENS		40.000,00	40.000,00	40.400,00	40.804,00	41.212,00	41.624,00
0202	AQUISIÇÃO DE SERVIÇOS		1.881.676,00	1.881.676,00	1.553.800,00	1.443.800,00	1.393.800,00	1.393.800,00
020201	ENCARGOS DE INSTALAÇÕES		354.876,00	354.876,00	448.000,00	448.000,00	448.000,00	448.000,00
02020102	ÁGUA		354.876,00	354.876,00	448.000,00	448.000,00	448.000,00	448.000,00
020202	LIMPEZA E HIGIENE		320.000,00	320.000,00	319.000,00	319.000,00	319.000,00	319.000,00
020203	CONSERVAÇÃO DE BENS		1.500,00	1.500,00	1.500,00	1.500,00	1.500,00	1.500,00
020204	LOCAÇÃO DE EDIFÍCIOS		100,00	100,00	100,00	100,00	100,00	100,00
020205	LOCAÇÃO DE MATERIAL DE INFORMÁTICA		100,00	100,00	100,00	100,00	100,00	100,00
020206	LOCAÇÃO DE MATERIAL DE TRANSPORTE		100,00	100,00	100,00	100,00	100,00	100,00
020208	LOCAÇÃO DE OUTROS BENS		100,00	100,00	100,00	100,00	100,00	100,00
020209	COMUNICAÇÕES		90.100,00	90.100,00	85.100,00	85.100,00	85.100,00	85.100,00
02020901	TELEFONES		100,00	100,00	100,00	100,00	100,00	100,00
02020902	CORREIOS		85.000,00	85.000,00	80.000,00	80.000,00	80.000,00	80.000,00
02020909	OUTROS		5.000,00	5.000,00	5.000,00	5.000,00	5.000,00	5.000,00
020210	TRANSPORTES		2.000,00	2.000,00	2.000,00	2.000,00	2.000,00	2.000,00
02021009	OUTROS		2.000,00	2.000,00	2.000,00	2.000,00	2.000,00	2.000,00
020211	REPRESENTAÇÃO DOS SERVIÇOS		100,00	100,00	100,00	100,00	100,00	100,00
020212	SEGUROS		50.000,00	50.000,00	50.000,00	50.000,00	50.000,00	50.000,00

Tipo de Orçamento : DA DESPESA

Tipo de Dotação : DOTAÇÕES INICIAIS

Tipo de Visualização : APENAS C/ MOVIMENTO

Desagregar : S Euros

Rubrica	Designação	Orçamento 2022		Plano orçamental plurianual				
		Periodos anteriores	Período	Soma	2023	2024	2025	2026
02021209	OUTROS		50.000,00	50.000,00	50.000,00	50.000,00	50.000,00	50.000,00
020213	DESLOCAÇÕES E ESTADAS		700,00	700,00	700,00	700,00	700,00	700,00
020214	ESTUDOS, PARCERES, PROJETOS E CONSULTADORIA		70.000,00	70.000,00				
020215	FORMAÇÃO		105.000,00	105.000,00	110.000,00	110.000,00	110.000,00	110.000,00
020217	PUBLICIDADE		40.000,00	40.000,00	40.000,00	40.000,00	40.000,00	40.000,00
020218	VIGILÂNCIA E SEGURANÇA		50.000,00	50.000,00	50.000,00	50.000,00	50.000,00	50.000,00
020219	ASSISTÊNCIA TÉCNICA		112.000,00	112.000,00	112.000,00	112.000,00	112.000,00	112.000,00
020220	OUTROS TRABALHOS ESPECIALIZADOS		335.000,00	335.000,00	235.000,00	125.000,00	125.000,00	125.000,00
020225	OUTROS SERVIÇOS		350.000,00	350.000,00	100.000,00	100.000,00	50.000,00	50.000,00
0203	DEPARTAMENTO DE CULTURA, EDUCAÇÃO E DESPORTO		8.609.335,00	8.609.335,00	7.321.100,00	7.321.603,00	7.272.209,03	7.273.018,12
02	AQUISIÇÃO DE BENS E SERVIÇOS		8.609.335,00	8.609.335,00	7.321.100,00	7.321.603,00	7.272.209,03	7.273.018,12
0201	AQUISIÇÃO DE BENS		1.626.600,00	1.626.600,00	1.547.900,00	1.523.403,00	1.524.009,03	1.524.818,12
020101	MATERIAS-PRIMAS E SUBSIDIÁRIAS		45.000,00	45.000,00	61.000,00	61.200,00	61.500,00	62.000,00
020102	COMBUSTÍVEIS E LUBRIFICANTES		700,00	700,00	700,00	700,00	700,00	700,00
02010201	GASOLINA		100,00	100,00	100,00	100,00	100,00	100,00
02010202	GASÓLEO		100,00	100,00	100,00	100,00	100,00	100,00
02010299	OUTROS		500,00	500,00	500,00	500,00	500,00	500,00
020103	MUNIÇÕES, EXPLOSIVOS E ARTIFÍCIOS		100,00	100,00	100,00	100,00	100,00	100,00
020104	LIMPEZA E HIGIENE		100.000,00	100.000,00	160.000,00	160.000,00	160.000,00	160.000,00
020106	ALIMENTAÇÃO - GÉNEROS PARA CONFECCIONAR		1.000.000,00	1.000.000,00	1.100.000,00	1.100.000,00	1.100.000,00	1.100.000,00
020107	VESTUÁRIO E ARTIGOS PESSOAIS		100.000,00	100.000,00	120.000,00	120.000,00	120.000,00	120.000,00
020108	MATERIAL DE ESCRITÓRIO		2.000,00	2.000,00	2.000,00	2.000,00	2.000,00	2.000,00
020111	MATERIAL DE CONSUMO CLÍNICO		500,00	500,00	500,00	500,00	500,00	500,00
020112	MATERIAL DE TRANSPORTE- PEÇAS		5.000,00	5.000,00	5.000,00	5.000,00	5.000,00	5.000,00
020114	OUTRO MATERIAL - PEÇAS		1.000,00	1.000,00	1.000,00	1.000,00	1.000,00	1.000,00
020115	PRÉMIOS, CONDECORAÇÕES E OFERTAS		100,00	100,00	100,00	100,00	100,00	100,00
020117	FERRAMENTAS E UTENSÍLIOS		2.000,00	2.000,00	2.000,00	2.000,00	2.000,00	2.000,00
020118	LIVROS E DOCUMENTAÇÃO TÉCNICA		100,00	100,00	100,00	100,00	100,00	100,00
020119	ARTIGOS HONORÍFICOS E DE DECORAÇÃO		100,00	100,00	100,00	100,00	100,00	100,00
020120	MATERIAL DE EDUCAÇÃO, CULTURA E RECREIO		70.000,00	70.000,00	55.300,00	55.603,00	55.909,03	56.218,12
020121	OUTROS BENS		300.000,00	300.000,00	40.000,00	15.000,00	15.000,00	15.000,00
0202	AQUISIÇÃO DE SERVIÇOS		6.982.735,00	6.982.735,00	5.773.200,00	5.798.200,00	5.748.200,00	5.748.200,00
020201	ENCARGOS DE INSTALAÇÕES		100,00	100,00	100,00	100,00	100,00	100,00
02020109	OUTROS		100,00	100,00	100,00	100,00	100,00	100,00
020202	LIMPEZA E HIGIENE		10.000,00	10.000,00	10.000,00	10.000,00	10.000,00	10.000,00
020203	CONSERVAÇÃO DE BENS		50.000,00	50.000,00	45.000,00	45.000,00	45.000,00	45.000,00
020204	LOCAÇÃO DE EDIFÍCIOS		275.000,00	275.000,00	275.000,00	275.000,00	275.000,00	275.000,00
020208	LOCAÇÃO DE OUTROS BENS		105.000,00	105.000,00	130.000,00	130.000,00	130.000,00	130.000,00
020209	COMUNICAÇÕES		600,00	600,00	600,00	600,00	600,00	600,00
02020901	TELEFONES		500,00	500,00	500,00	500,00	500,00	500,00
02020909	OUTROS		100,00	100,00	100,00	100,00	100,00	100,00
020210	TRANSPORTES		1.455.000,00	1.455.000,00	1.455.000,00	1.455.000,00	1.455.000,00	1.455.000,00
02021001	TRANSPORTES ESCOLARES		1.300.000,00	1.300.000,00	1.300.000,00	1.300.000,00	1.300.000,00	1.300.000,00
02021009	OUTROS		155.000,00	155.000,00	155.000,00	155.000,00	155.000,00	155.000,00
020212	SEGUROS		5.000,00	5.000,00	5.000,00	5.000,00	5.000,00	5.000,00
02021209	OUTROS		5.000,00	5.000,00	5.000,00	5.000,00	5.000,00	5.000,00
020213	DESLOCAÇÕES E ESTADAS		6.000,00	6.000,00	10.000,00	10.000,00	10.000,00	10.000,00
020214	ESTUDOS, PARCERES, PROJETOS E CONSULTADORIA		30.000,00	30.000,00	55.000,00	55.000,00	55.000,00	55.000,00
020215	FORMAÇÃO		5.000,00	5.000,00	5.000,00	5.000,00	5.000,00	5.000,00
020216	SEMINÁRIOS, EXPOSIÇÕES E SIMILARES		60.000,00	60.000,00	60.000,00	60.000,00	60.000,00	60.000,00
020217	PUBLICIDADE		75.000,00	75.000,00	50.000,00	50.000,00	50.000,00	50.000,00
020218	VIGILÂNCIA E SEGURANÇA		200.000,00	200.000,00	200.000,00	200.000,00	200.000,00	200.000,00
020219	ASSISTÊNCIA TÉCNICA		20.000,00	20.000,00	20.000,00	20.000,00	20.000,00	20.000,00
020220	OUTROS TRABALHOS ESPECIALIZADOS		1.140.000,00	1.140.000,00	650.000,00	650.000,00	650.000,00	650.000,00
020222	SERVIÇOS DE SAÚDE		65.000,00	65.000,00	65.000,00	65.000,00	65.000,00	65.000,00
020225	OUTROS SERVIÇOS		3.481.035,00	3.481.035,00	2.737.500,00	2.762.500,00	2.712.500,00	2.712.500,00
0204	DEP.TO GESTÃO TERRITORIAL, COESÃO, SUSTENTABILIDADE		1.612.769,48	1.612.769,48	777.566,32	730.600,00	730.600,00	730.600,00
02	AQUISIÇÃO DE BENS E SERVIÇOS		1.612.769,48	1.612.769,48	777.566,32	730.600,00	730.600,00	730.600,00
0201	AQUISIÇÃO DE BENS		125.800,00	125.800,00	101.800,00	101.800,00	101.800,00	101.800,00

Tipo de Orçamento : DA DESPESA

Tipo de Dotação : DOTAÇÕES INICIAIS

Tipo de Visualização : APENAS C/ MOVIMENTO

Desagregar : S Euros

Rubrica	Designação	Orçamento 2022			Plano orçamental plurianual			
		Periodos anteriores	Período	Soma	2023	2024	2025	2026
020101	MATÉRIAS-PRIMAS E SUBSIDIÁRIAS		15.000,00	15.000,00	11.000,00	11.000,00	11.000,00	11.000,00
020102	COMBUSTÍVEIS E LUBRIFICANTES		200,00	200,00	200,00	200,00	200,00	200,00
02010201	GASOLINA		100,00	100,00	100,00	100,00	100,00	100,00
02010202	GASÓLEO		100,00	100,00	100,00	100,00	100,00	100,00
020107	VESTUÁRIO E ARTIGOS PESSOAIS		5.000,00	5.000,00	5.000,00	5.000,00	5.000,00	5.000,00
020108	MATERIAL DE ESCRITÓRIO		1.500,00	1.500,00	1.500,00	1.500,00	1.500,00	1.500,00
020112	MATERIAL DE TRANSPORTE- PEÇAS		1.000,00	1.000,00	1.000,00	1.000,00	1.000,00	1.000,00
020114	OUTRO MATERIAL - PEÇAS		1.000,00	1.000,00	1.000,00	1.000,00	1.000,00	1.000,00
020115	PRÊMIOS, CONDECORAÇÕES E OFERTAS		100,00	100,00	100,00	100,00	100,00	100,00
020117	FERRAMENTAS E UTENSÍLIOS		1.000,00	1.000,00	1.000,00	1.000,00	1.000,00	1.000,00
020120	MATERIAL DE EDUCAÇÃO, CULTURA E RECREIO		1.000,00	1.000,00	1.000,00	1.000,00	1.000,00	1.000,00
020121	OUTROS BENS		100.000,00	100.000,00	80.000,00	80.000,00	80.000,00	80.000,00
0202	AQUISIÇÃO DE SERVIÇOS		1.486.969,48	1.486.969,48	675.766,32	628.800,00	628.800,00	628.800,00
020202	LIMPEZA E HIGIENE		6.000,00	6.000,00	6.000,00	6.000,00	6.000,00	6.000,00
020203	CONSERVAÇÃO DE BENS		28.000,00	28.000,00	25.000,00	25.000,00	25.000,00	25.000,00
020208	LOCAÇÃO DE OUTROS BENS		500,00	500,00	500,00	500,00	500,00	500,00
020209	COMUNICAÇÕES		200,00	200,00	200,00	200,00	200,00	200,00
02020901	TELEFONES		100,00	100,00	100,00	100,00	100,00	100,00
02020909	OUTROS		100,00	100,00	100,00	100,00	100,00	100,00
020210	TRANSPORTES		10.000,00	10.000,00	10.000,00	10.000,00	10.000,00	10.000,00
02021009	OUTROS		10.000,00	10.000,00	10.000,00	10.000,00	10.000,00	10.000,00
020211	REPRESENTAÇÃO DOS SERVIÇOS		100,00	100,00	100,00	100,00	100,00	100,00
020212	SEGUROS		500,00	500,00	500,00	500,00	500,00	500,00
02021209	OUTROS		500,00	500,00	500,00	500,00	500,00	500,00
020214	ESTUDOS, PARCERES, PROJETOS E CONSULTADORIA		140.000,00	140.000,00	140.000,00	140.000,00	140.000,00	140.000,00
020215	FORMAÇÃO		5.000,00	5.000,00	5.000,00	5.000,00	5.000,00	5.000,00
020217	PUBLICIDADE		8.000,00	8.000,00	8.000,00	8.000,00	8.000,00	8.000,00
020218	VIGILÂNCIA E SEGURANÇA		11.000,00	11.000,00	11.000,00	11.000,00	11.000,00	11.000,00
020219	ASSISTÊNCIA TÉCNICA		1.000,00	1.000,00	1.000,00	1.000,00	1.000,00	1.000,00
020220	OUTROS TRABALHOS ESPECIALIZADOS		69.000,00	69.000,00	69.000,00	69.000,00	69.000,00	69.000,00
020225	OUTROS SERVIÇOS		1.207.669,48	1.207.669,48	399.466,32	352.500,00	352.500,00	352.500,00
0205	DEPARTAMENTO DE OBRAS E SERVIÇOS MUNICIPAIS		5.850.000,00	5.850.000,00	4.957.100,00	4.965.400,00	5.566.600,00	4.979.400,00
02	AQUISIÇÃO DE BENS E SERVIÇOS		5.850.000,00	5.850.000,00	4.957.100,00	4.965.400,00	5.566.600,00	4.979.400,00
0201	AQUISIÇÃO DE BENS		997.300,00	997.300,00	1.023.900,00	1.028.000,00	1.626.100,00	1.036.200,00
020101	MATÉRIAS-PRIMAS E SUBSIDIÁRIAS		47.000,00	47.000,00	66.000,00	66.000,00	660.000,00	66.000,00
020102	COMBUSTÍVEIS E LUBRIFICANTES		640.000,00	640.000,00	645.600,00	647.200,00	648.800,00	650.400,00
02010201	GASOLINA		22.000,00	22.000,00	25.100,00	25.200,00	25.300,00	25.400,00
02010202	GASÓLEO		300.000,00	300.000,00	300.500,00	301.000,00	301.500,00	302.000,00
02010299	OUTROS		318.000,00	318.000,00	320.000,00	321.000,00	322.000,00	323.000,00
020103	MUNIÇÕES, EXPLOSIVOS E ARTIFÍCIOS		100,00	100,00	100,00	100,00	100,00	100,00
020104	LIMPEZA E HIGIENE		27.000,00	27.000,00	51.000,00	52.000,00	53.000,00	54.000,00
020107	VESTUÁRIO E ARTIGOS PESSOAIS		1.000,00	1.000,00	1.000,00	1.000,00	1.000,00	1.000,00
020108	MATERIAL DE ESCRITÓRIO		1.000,00	1.000,00	1.000,00	1.000,00	1.000,00	1.000,00
020112	MATERIAL DE TRANSPORTE- PEÇAS		105.000,00	105.000,00	93.000,00	94.000,00	95.000,00	96.000,00
020114	OUTRO MATERIAL - PEÇAS		20.000,00	20.000,00	21.000,00	21.500,00	22.000,00	22.500,00
020115	PRÊMIOS, CONDECORAÇÕES E OFERTAS		100,00	100,00	100,00	100,00	100,00	100,00
020117	FERRAMENTAS E UTENSÍLIOS		5.000,00	5.000,00	5.000,00	5.000,00	5.000,00	5.000,00
020118	LIVROS E DOCUMENTAÇÃO TÉCNICA		5.000,00	5.000,00	5.000,00	5.000,00	5.000,00	5.000,00
020120	MATERIAL DE EDUCAÇÃO, CULTURA E RECREIO		100,00	100,00	100,00	100,00	100,00	100,00
020121	OUTROS BENS		146.000,00	146.000,00	135.000,00	135.000,00	135.000,00	135.000,00
0202	AQUISIÇÃO DE SERVIÇOS		4.852.700,00	4.852.700,00	3.933.200,00	3.937.400,00	3.940.500,00	3.943.200,00
020201	ENCARGOS DE INSTALAÇÕES		3.000.100,00	3.000.100,00	3.050.100,00	3.050.100,00	3.050.100,00	3.050.100,00
02020101	ELETRICIDADE		3.000.000,00	3.000.000,00	3.050.000,00	3.050.000,00	3.050.000,00	3.050.000,00
02020109	OUTROS		100,00	100,00	100,00	100,00	100,00	100,00
020202	LIMPEZA E HIGIENE		1.100,00	1.100,00	1.100,00	1.100,00	1.100,00	1.100,00
020203	CONSERVAÇÃO DE BENS		145.000,00	145.000,00	141.000,00	141.000,00	141.000,00	141.000,00
020206	LOCAÇÃO DE MATERIAL DE TRANSPORTE		100,00	100,00	100,00	100,00	100,00	100,00
020208	LOCAÇÃO DE OUTROS BENS		94.000,00	94.000,00	101.000,00	101.000,00	101.000,00	101.000,00
020209	COMUNICAÇÕES		50.100,00	50.100,00	56.100,00	57.100,00	58.100,00	59.100,00
02020901	TELEFONES		100,00	100,00	100,00	100,00	100,00	100,00
02020909	OUTROS		50.000,00	50.000,00	56.000,00	57.000,00	58.000,00	59.000,00

Tipo de Orçamento : DA DESPESA

Tipo de Dotação : DOTAÇÕES INICIAIS

Tipo de Visualização : APENAS C/ MOVIMENTO

Desagregar : S Euros

Rubrica	Designação	Orçamento 2022			Plano orçamental plurianual			
		Periodos anteriores	Período	Soma	2023	2024	2025	2026
	020210	TRANSPORTES	100,00	100,00	100,00	100,00	100,00	100,00
	02021009	OUTROS	100,00	100,00	100,00	100,00	100,00	100,00
	020212	SEGUROS	100.100,00	100.100,00	111.900,00	113.900,00	114.800,00	115.600,00
	02021201	EDIFÍCIOS	60.000,00	60.000,00	60.800,00	62.300,00	62.700,00	63.200,00
	02021202	VIATURAS	40.000,00	40.000,00	51.000,00	51.500,00	52.000,00	52.300,00
	02021209	OUTROS	100,00	100,00	100,00	100,00	100,00	100,00
	020213	DESLOCAÇÕES E ESTADAS	100,00	100,00	100,00	100,00	100,00	100,00
	020214	ESTUDOS, PARCERES, PROJETOS E CONSULTADORIA	490.000,00	490.000,00	415.200,00	415.500,00	415.800,00	416.000,00
	020215	FORMAÇÃO	1.000,00	1.000,00	1.000,00	1.000,00	1.000,00	1.000,00
	020217	PUBLICIDADE	1.000,00	1.000,00	1.000,00	1.000,00	1.000,00	1.000,00
	020218	VIGILÂNCIA E SEGURANÇA	27.000,00	27.000,00	27.300,00	27.700,00	28.200,00	28.500,00
	020219	ASSISTÊNCIA TÉCNICA	7.000,00	7.000,00	7.200,00	7.700,00	8.100,00	8.500,00
	020220	OUTROS TRABALHOS ESPECIALIZADOS	280.000,00	280.000,00				
	020225	OUTROS SERVIÇOS	656.000,00	656.000,00	20.000,00	20.000,00	20.000,00	20.000,00
<b>D3</b>		<b>Juros e outros encargos</b>	<b>220.342,80</b>	<b>220.342,80</b>	<b>5.300,00</b>	<b>5.300,00</b>	<b>5.300,00</b>	<b>5.300,00</b>
	02	CAMARA MUNICIPAL	220.342,80	220.342,80	5.300,00	5.300,00	5.300,00	5.300,00
	0201	PRESIDENCIA	216.142,80	216.142,80	1.100,00	1.100,00	1.100,00	1.100,00
	03	JUROS E OUTROS ENCARGOS	216.142,80	216.142,80	1.100,00	1.100,00	1.100,00	1.100,00
	0301	JUROS DA DÍVIDA PÚBLICA	215.042,80	215.042,80				
	030103	SOCIEDADES FINANCEIRAS- BANCOS E OUTRAS INSTITUIÇÕES FINANCEIRAS	191.013,42	191.013,42				
	03010301	EMPRÉSTIMOS DE CURTO PRAZO	31.000,00	31.000,00				
	03010302	EMPRÉSTIMOS DE MÉDIO E LONGO PRAZO	160.013,42	160.013,42				
	030105	ADMINISTRAÇÃO PÚBLICA CENTRAL - ESTADO	24.029,38	24.029,38				
	0305	OUTROS JUROS	1.000,00	1.000,00	1.000,00	1.000,00	1.000,00	1.000,00
	030502	OUTROS	1.000,00	1.000,00	1.000,00	1.000,00	1.000,00	1.000,00
	03050299	OUTROS	1.000,00	1.000,00	1.000,00	1.000,00	1.000,00	1.000,00
	0306	OUTROS ENCARGOS FINANCEIROS	100,00	100,00	100,00	100,00	100,00	100,00
	030601	OUTROS ENCARGOS FINANCEIROS	100,00	100,00	100,00	100,00	100,00	100,00
	0202	DEPARTAMENTO DE ADMINISTRAÇÃO GERAL	100,00	100,00	100,00	100,00	100,00	100,00
	03	JUROS E OUTROS ENCARGOS	100,00	100,00	100,00	100,00	100,00	100,00
	0303	JUROS DE LOCAÇÃO FINANCEIRA	100,00	100,00	100,00	100,00	100,00	100,00
	030306	MATERIAL DE INFORMÁTICA	100,00	100,00	100,00	100,00	100,00	100,00
	0205	DEPARTAMENTO DE OBRAS E SERVIÇOS MUNICIPAIS	4.100,00	4.100,00	4.100,00	4.100,00	4.100,00	4.100,00
	03	JUROS E OUTROS ENCARGOS	4.100,00	4.100,00	4.100,00	4.100,00	4.100,00	4.100,00
	0303	JUROS DE LOCAÇÃO FINANCEIRA	4.100,00	4.100,00	4.100,00	4.100,00	4.100,00	4.100,00
	030305	MATERIAL DE TRANSPORTE	4.000,00	4.000,00	4.000,00	4.000,00	4.000,00	4.000,00
	030307	MAQUINARIA E EQUIPAMENTO	100,00	100,00	100,00	100,00	100,00	100,00
<b>D4</b>		<b>Transferências e subsídios correntes</b>	<b>8.571.758,80</b>	<b>8.571.758,80</b>	<b>8.722.558,80</b>	<b>8.722.558,80</b>	<b>8.707.558,80</b>	<b>8.707.558,80</b>
<b>D41</b>		<b>Transferências correntes</b>	<b>8.566.258,80</b>	<b>8.566.258,80</b>	<b>8.717.058,80</b>	<b>8.717.058,80</b>	<b>8.702.058,80</b>	<b>8.702.058,80</b>
<b>D411</b>		<b>Administrações Públicas</b>	<b>4.386.258,80</b>	<b>4.386.258,80</b>	<b>4.347.058,80</b>	<b>4.347.058,80</b>	<b>4.347.058,80</b>	<b>4.347.058,80</b>
D4111		Administração Central - Estado Português	100,00	100,00				
	02	CAMARA MUNICIPAL	100,00	100,00				
	0201	PRESIDENCIA	100,00	100,00				
	04	TRANSFERÊNCIAS CORRENTES	100,00	100,00				
	0403	ADMINISTRAÇÃO CENTRAL	100,00	100,00				
	040301	ESTADO	100,00	100,00				
D4112		Administração Central - Outras entidades	100,00	100,00				
	02	CAMARA MUNICIPAL	100,00	100,00				
	0201	PRESIDENCIA	100,00	100,00				
	04	TRANSFERÊNCIAS CORRENTES	100,00	100,00				
	0403	ADMINISTRAÇÃO CENTRAL	100,00	100,00				
	040305	SERVIÇOS E FUNDOS AUTÓNOMOS	100,00	100,00				
D4115		Administração Local	4.386.058,80	4.386.058,80	4.347.058,80	4.347.058,80	4.347.058,80	4.347.058,80
	02	CAMARA MUNICIPAL	4.386.058,80	4.386.058,80	4.347.058,80	4.347.058,80	4.347.058,80	4.347.058,80
	0201	PRESIDENCIA	2.986.058,80	2.986.058,80	2.972.058,80	2.972.058,80	2.972.058,80	2.972.058,80
	04	TRANSFERÊNCIAS CORRENTES	2.986.058,80	2.986.058,80	2.972.058,80	2.972.058,80	2.972.058,80	2.972.058,80
	0405	ADMINISTRAÇÃO LOCAL	2.986.058,80	2.986.058,80	2.972.058,80	2.972.058,80	2.972.058,80	2.972.058,80
	040501	CONTINENTE	2.986.058,80	2.986.058,80	2.972.058,80	2.972.058,80	2.972.058,80	2.972.058,80
	04050101	MUNICÍPIOS	1.000,00	1.000,00				



Tipo de Orçamento : DA DESPESA

Tipo de Dotação : DOTAÇÕES INICIAIS

Tipo de Visualização : APENAS C/ MOVIMENTO

Desagregar : S Euros

Rubrica	Designação	Orçamento 2022			Plano orçamental plurianual			
		Periodos anteriores	Período	Soma	2023	2024	2025	2026
	04050102 FREGUESIAS		1.568.900,00	1.568.900,00	1.603.900,00	1.603.900,00	1.603.900,00	1.603.900,00
	0405010201 PROCESSO ELEITORAL		60.000,00	60.000,00	60.000,00	60.000,00	60.000,00	60.000,00
	0405010208 OUTROS		1.508.900,00	1.508.900,00	1.543.900,00	1.543.900,00	1.543.900,00	1.543.900,00
	04050104 ASSOCIAÇÕES DE MUNICÍPIOS		40.000,00	40.000,00	40.000,00	40.000,00	40.000,00	40.000,00
0203	04050108 OUTROS		1.376.158,80	1.376.158,80	1.328.158,80	1.328.158,80	1.328.158,80	1.328.158,80
	DEPARTAMENTO DE CULTURA, EDUCAÇÃO E DESPORTO		1.400.000,00	1.400.000,00	1.375.000,00	1.375.000,00	1.375.000,00	1.375.000,00
	04 TRANSFERÊNCIAS CORRENTES		1.400.000,00	1.400.000,00	1.375.000,00	1.375.000,00	1.375.000,00	1.375.000,00
	0405 ADMINISTRAÇÃO LOCAL		1.400.000,00	1.400.000,00	1.375.000,00	1.375.000,00	1.375.000,00	1.375.000,00
	040501 CONTINENTE		1.400.000,00	1.400.000,00	1.375.000,00	1.375.000,00	1.375.000,00	1.375.000,00
	04050102 FREGUESIAS		200.000,00	200.000,00	200.000,00	200.000,00	200.000,00	200.000,00
	0405010205 PESSOAL AUXILIAR		200.000,00	200.000,00	200.000,00	200.000,00	200.000,00	200.000,00
	04050108 OUTROS		1.200.000,00	1.200.000,00	1.175.000,00	1.175.000,00	1.175.000,00	1.175.000,00
D412	Entidades do Setor Não Lucrativo		4.129.000,00	4.129.000,00	4.320.000,00	4.320.000,00	4.305.000,00	4.305.000,00
02	CAMARA MUNICIPAL		4.129.000,00	4.129.000,00	4.320.000,00	4.320.000,00	4.305.000,00	4.305.000,00
0201	PRESIDENCIA		302.000,00	302.000,00	300.000,00	300.000,00	300.000,00	300.000,00
	04 TRANSFERÊNCIAS CORRENTES		302.000,00	302.000,00	300.000,00	300.000,00	300.000,00	300.000,00
	0407 INSTITUIÇÕES SEM FINS LUCRATIVOS		302.000,00	302.000,00	300.000,00	300.000,00	300.000,00	300.000,00
	040701 INSTITUIÇÕES SEM FINS LUCRATIVOS		302.000,00	302.000,00	300.000,00	300.000,00	300.000,00	300.000,00
	04070108 OUTRAS TRANSFERÊNCIAS		302.000,00	302.000,00	300.000,00	300.000,00	300.000,00	300.000,00
0203	DEPARTAMENTO DE CULTURA, EDUCAÇÃO E DESPORTO		3.667.000,00	3.667.000,00	3.860.000,00	3.860.000,00	3.845.000,00	3.845.000,00
	04 TRANSFERÊNCIAS CORRENTES		3.667.000,00	3.667.000,00	3.860.000,00	3.860.000,00	3.845.000,00	3.845.000,00
	0407 INSTITUIÇÕES SEM FINS LUCRATIVOS		3.667.000,00	3.667.000,00	3.860.000,00	3.860.000,00	3.845.000,00	3.845.000,00
	040701 INSTITUIÇÕES SEM FINS LUCRATIVOS		3.667.000,00	3.667.000,00	3.860.000,00	3.860.000,00	3.845.000,00	3.845.000,00
	04070101 FINS CULTURAIS		855.000,00	855.000,00	880.000,00	880.000,00	880.000,00	880.000,00
	04070102 FINS DESPORTIVOS		1.096.000,00	1.096.000,00	1.095.000,00	1.095.000,00	1.095.000,00	1.095.000,00
	04070104 FINS SOCIAIS		1.230.000,00	1.230.000,00	1.305.000,00	1.305.000,00	1.290.000,00	1.290.000,00
	04070108 OUTRAS TRANSFERÊNCIAS		486.000,00	486.000,00	580.000,00	580.000,00	580.000,00	580.000,00
0204	DEP.TO GESTÃO TERRITORIAL, COESÃO, SUSTENTABILIDADE		160.000,00	160.000,00	160.000,00	160.000,00	160.000,00	160.000,00
	04 TRANSFERÊNCIAS CORRENTES		160.000,00	160.000,00	160.000,00	160.000,00	160.000,00	160.000,00
	0407 INSTITUIÇÕES SEM FINS LUCRATIVOS		160.000,00	160.000,00	160.000,00	160.000,00	160.000,00	160.000,00
	040701 INSTITUIÇÕES SEM FINS LUCRATIVOS		160.000,00	160.000,00	160.000,00	160.000,00	160.000,00	160.000,00
	04070108 OUTRAS TRANSFERÊNCIAS		160.000,00	160.000,00	160.000,00	160.000,00	160.000,00	160.000,00
D414	Outras		51.000,00	51.000,00	50.000,00	50.000,00	50.000,00	50.000,00
02	CAMARA MUNICIPAL		51.000,00	51.000,00	50.000,00	50.000,00	50.000,00	50.000,00
0201	PRESIDENCIA		1.000,00	1.000,00				
	04 TRANSFERÊNCIAS CORRENTES		1.000,00	1.000,00				
	0401 SOCIEDADES E QUASE-SOCIEDADES NÃO FINANCEIRAS		1.000,00	1.000,00				
	040101 PÚBLICAS		1.000,00	1.000,00				
	04010101 EMPRESAS PÚBLICAS MUNICIPAIS E INTERMUNICIPAIS		1.000,00	1.000,00				
0203	DEPARTAMENTO DE CULTURA, EDUCAÇÃO E DESPORTO		50.000,00	50.000,00	50.000,00	50.000,00	50.000,00	50.000,00
	04 TRANSFERÊNCIAS CORRENTES		50.000,00	50.000,00	50.000,00	50.000,00	50.000,00	50.000,00
	0401 SOCIEDADES E QUASE-SOCIEDADES NÃO FINANCEIRAS		50.000,00	50.000,00	50.000,00	50.000,00	50.000,00	50.000,00
	040101 PÚBLICAS		50.000,00	50.000,00	50.000,00	50.000,00	50.000,00	50.000,00
	04010101 EMPRESAS PÚBLICAS MUNICIPAIS E INTERMUNICIPAIS		50.000,00	50.000,00	50.000,00	50.000,00	50.000,00	50.000,00
D42	Subsídios Correntes		5.500,00	5.500,00	5.500,00	5.500,00	5.500,00	5.500,00
02	CAMARA MUNICIPAL		5.500,00	5.500,00	5.500,00	5.500,00	5.500,00	5.500,00
0201	PRESIDENCIA		5.500,00	5.500,00	5.500,00	5.500,00	5.500,00	5.500,00
	05 SUBSÍDIOS		5.500,00	5.500,00	5.500,00	5.500,00	5.500,00	5.500,00
	0501 SOCIEDADES E QUASE-SOCIEDADES NÃO FINANCEIRAS		5.000,00	5.000,00	5.000,00	5.000,00	5.000,00	5.000,00
	050103 PRIVADAS		5.000,00	5.000,00	5.000,00	5.000,00	5.000,00	5.000,00
	0508 FAMILIAS		500,00	500,00	500,00	500,00	500,00	500,00
	050803 OUTRAS		500,00	500,00	500,00	500,00	500,00	500,00
D5	<b>Outras despesas correntes</b>		<b>459.200,00</b>	<b>459.200,00</b>	<b>459.200,00</b>	<b>459.200,00</b>	<b>459.200,00</b>	<b>459.200,00</b>
02	CAMARA MUNICIPAL		459.200,00	459.200,00	459.200,00	459.200,00	459.200,00	459.200,00
0201	PRESIDENCIA		394.500,00	394.500,00	394.500,00	394.500,00	394.500,00	394.500,00
	06 OUTRAS DESPESAS CORRENTES		394.500,00	394.500,00	394.500,00	394.500,00	394.500,00	394.500,00

Tipo de Orçamento : DA DESPESA

Tipo de Dotação : DOTAÇÕES INICIAIS

Tipo de Visualização : APENAS C/ MOVIMENTO

Desagregar : S Euros

Rubrica	Designação	Orçamento 2022			Plano orçamental plurianual			
		Periodos anteriores	Período	Soma	2023	2024	2025	2026
0602	DIVERSAS		394.500,00	394.500,00	394.500,00	394.500,00	394.500,00	394.500,00
060201	IMPOSTOS E TAXAS		3.500,00	3.500,00	3.500,00	3.500,00	3.500,00	3.500,00
06020101	IMPOSTOS E TAXAS PAGOS PELA AUTARQUIA		3.500,00	3.500,00	3.500,00	3.500,00	3.500,00	3.500,00
0602010199	OUTRAS		3.500,00	3.500,00	3.500,00	3.500,00	3.500,00	3.500,00
060203	OUTRAS		391.000,00	391.000,00	391.000,00	391.000,00	391.000,00	391.000,00
06020301	OUTRAS RESTITUIÇÕES		260.000,00	260.000,00	260.000,00	260.000,00	260.000,00	260.000,00
06020302	IVA PAGO		1.000,00	1.000,00	1.000,00	1.000,00	1.000,00	1.000,00
06020304	SERVIÇOS BANCÁRIOS		30.000,00	30.000,00	30.000,00	30.000,00	30.000,00	30.000,00
06020305	OUTRAS		100.000,00	100.000,00	100.000,00	100.000,00	100.000,00	100.000,00
0202	DEPARTAMENTO DE ADMINISTRAÇÃO GERAL		60.100,00	60.100,00	60.100,00	60.100,00	60.100,00	60.100,00
06	OUTRAS DESPESAS CORRENTES		60.100,00	60.100,00	60.100,00	60.100,00	60.100,00	60.100,00
0602	DIVERSAS		60.100,00	60.100,00	60.100,00	60.100,00	60.100,00	60.100,00
060203	OUTRAS		60.100,00	60.100,00	60.100,00	60.100,00	60.100,00	60.100,00
06020301	OUTRAS RESTITUIÇÕES		100,00	100,00	100,00	100,00	100,00	100,00
06020305	OUTRAS		60.000,00	60.000,00	60.000,00	60.000,00	60.000,00	60.000,00
0203	DEPARTAMENTO DE CULTURA, EDUCAÇÃO E DESPORTO		1.500,00	1.500,00	1.500,00	1.500,00	1.500,00	1.500,00
06	OUTRAS DESPESAS CORRENTES		1.500,00	1.500,00	1.500,00	1.500,00	1.500,00	1.500,00
0602	DIVERSAS		1.500,00	1.500,00	1.500,00	1.500,00	1.500,00	1.500,00
060203	OUTRAS		1.500,00	1.500,00	1.500,00	1.500,00	1.500,00	1.500,00
06020301	OUTRAS RESTITUIÇÕES		500,00	500,00	500,00	500,00	500,00	500,00
06020305	OUTRAS		1.000,00	1.000,00	1.000,00	1.000,00	1.000,00	1.000,00
0204	DEP.TO GESTÃO TERRITORIAL, COESÃO, SUSTENTABILIDADE		2.000,00	2.000,00	2.000,00	2.000,00	2.000,00	2.000,00
06	OUTRAS DESPESAS CORRENTES		2.000,00	2.000,00	2.000,00	2.000,00	2.000,00	2.000,00
0602	DIVERSAS		2.000,00	2.000,00	2.000,00	2.000,00	2.000,00	2.000,00
060203	OUTRAS		2.000,00	2.000,00	2.000,00	2.000,00	2.000,00	2.000,00
06020301	OUTRAS RESTITUIÇÕES		1.000,00	1.000,00	1.000,00	1.000,00	1.000,00	1.000,00
06020305	OUTRAS		1.000,00	1.000,00	1.000,00	1.000,00	1.000,00	1.000,00
0205	DEPARTAMENTO DE OBRAS E SERVIÇOS MUNICIPAIS		1.100,00	1.100,00	1.100,00	1.100,00	1.100,00	1.100,00
06	OUTRAS DESPESAS CORRENTES		1.100,00	1.100,00	1.100,00	1.100,00	1.100,00	1.100,00
0602	DIVERSAS		1.100,00	1.100,00	1.100,00	1.100,00	1.100,00	1.100,00
060203	OUTRAS		1.100,00	1.100,00	1.100,00	1.100,00	1.100,00	1.100,00
06020301	OUTRAS RESTITUIÇÕES		100,00	100,00	100,00	100,00	100,00	100,00
06020305	OUTRAS		1.000,00	1.000,00	1.000,00	1.000,00	1.000,00	1.000,00
<b>D6</b>	<b>Despesa de capital</b>		<b>43.607.487,49</b>	<b>43.607.487,49</b>	<b>73.989.884,35</b>	<b>52.516.840,00</b>	<b>21.046.840,00</b>	<b>16.246.840,00</b>
	<b>Aquisição de bens de capital</b>		<b>33.885.447,49</b>	<b>33.885.447,49</b>	<b>64.918.044,35</b>	<b>43.440.000,00</b>	<b>12.070.000,00</b>	<b>7.270.000,00</b>
02	CAMARA MUNICIPAL		33.885.447,49	33.885.447,49	64.918.044,35	43.440.000,00	12.070.000,00	7.270.000,00
0201	PRESIDENCIA		1.246.344,22	1.246.344,22	26.000,00	26.000,00	26.000,00	26.000,00
07	AQUISIÇÃO DE BENS DE CAPITAL		1.246.344,22	1.246.344,22	26.000,00	26.000,00	26.000,00	26.000,00
0701	INVESTIMENTOS		1.245.344,22	1.245.344,22	26.000,00	26.000,00	26.000,00	26.000,00
070103	EDIFÍCIOS		934.844,22	934.844,22				
07010301	INSTALAÇÕES DE SERVIÇOS		934.844,22	934.844,22				
0701030199	OUTROS		934.844,22	934.844,22				
070106	MATERIAL DE TRANSPORTE		264.000,00	264.000,00				
07010602	OUTRO		264.000,00	264.000,00				
070107	EQUIPAMENTO DE INFORMÁTICA		500,00	500,00				
070108	SOFTWARE INFORMÁTICO		500,00	500,00				
070109	EQUIPAMENTO ADMINISTRATIVO		3.000,00	3.000,00	3.000,00	3.000,00	3.000,00	3.000,00
070110	EQUIPAMENTO BÁSICO		35.000,00	35.000,00	15.000,00	15.000,00	15.000,00	15.000,00
07011002	OUTRO		35.000,00	35.000,00	15.000,00	15.000,00	15.000,00	15.000,00
070111	FERRAMENTAS E UTENSÍLIOS		7.000,00	7.000,00	7.000,00	7.000,00	7.000,00	7.000,00
070112	ARTIGOS E OBJETOS DE VALOR		500,00	500,00	1.000,00	1.000,00	1.000,00	1.000,00
0702	LOCAÇÃO FINANCEIRA		1.000,00	1.000,00				
070205	MATERIAL DE TRANSPORTE		1.000,00	1.000,00				
0202	DEPARTAMENTO DE ADMINISTRAÇÃO GERAL		506.600,00	506.600,00	253.500,00	253.500,00	253.500,00	253.500,00
07	AQUISIÇÃO DE BENS DE CAPITAL		506.600,00	506.600,00	253.500,00	253.500,00	253.500,00	253.500,00
0701	INVESTIMENTOS		506.600,00	506.600,00	253.500,00	253.500,00	253.500,00	253.500,00
070104	CONSTRUÇÕES DIVERSAS		1.000,00	1.000,00				
07010413	OUTROS		1.000,00	1.000,00				
070107	EQUIPAMENTO DE INFORMÁTICA		245.000,00	245.000,00	135.000,00	135.000,00	135.000,00	135.000,00
070108	SOFTWARE INFORMÁTICO		155.100,00	155.100,00	65.000,00	65.000,00	65.000,00	65.000,00
070109	EQUIPAMENTO ADMINISTRATIVO		101.000,00	101.000,00	51.000,00	51.000,00	51.000,00	51.000,00
070110	EQUIPAMENTO BÁSICO		4.500,00	4.500,00	2.500,00	2.500,00	2.500,00	2.500,00

Tipo de Orçamento : DA DESPESA

Tipo de Dotação : DOTAÇÕES INICIAIS

Tipo de Visualização : APENAS C/ MOVIMENTO

Desagregar : S Euros

Rubrica	Designação	Orçamento 2022			Plano orçamental plurianual			
		Periodos anteriores	Período	Soma	2023	2024	2025	2026
0203	07011002 OUTRO		4.500,00	4.500,00	2.500,00	2.500,00	2.500,00	2.500,00
	DEPARTAMENTO DE CULTURA, EDUCAÇÃO E DESPORTO		6.790.528,84	6.790.528,84	12.909.000,00	9.709.000,00	6.609.000,00	3.609.000,00
	07 AQUISIÇÃO DE BENS DE CAPITAL		6.790.528,84	6.790.528,84	12.909.000,00	9.709.000,00	6.609.000,00	3.609.000,00
	0701 INVESTIMENTOS		6.789.528,84	6.789.528,84	12.909.000,00	9.709.000,00	6.609.000,00	3.609.000,00
	070101 TERRENOS		350.000,00	350.000,00	550.000,00	550.000,00	550.000,00	150.000,00
	070102 HABITAÇÕES		1.306.439,94	1.306.439,94	4.600.000,00	4.600.000,00	4.500.000,00	1.900.000,00
	07010201 CONSTRUÇÃO		260.000,00	260.000,00	2.100.000,00	2.100.000,00	2.000.000,00	900.000,00
	07010202 AQUISIÇÃO		150.000,00	150.000,00	500.000,00	500.000,00	500.000,00	100.000,00
	07010203 REPARAÇÃO E BENEFICIAÇÃO		896.439,94	896.439,94	2.000.000,00	2.000.000,00	2.000.000,00	900.000,00
	070103 EDIFÍCIOS		3.863.046,47	3.863.046,47	6.825.000,00	3.925.000,00	925.000,00	925.000,00
	07010301 INSTALAÇÕES DE SERVIÇOS		41.000,00	41.000,00	1.750.000,00	3.000.000,00		
	0701030102 ARQUIVO MUNICIPAL		40.000,00	40.000,00	500.000,00	500.000,00		
	0701030199 OUTROS		1.000,00	1.000,00	1.250.000,00	2.500.000,00		
	07010302 INSTALAÇÕES DESPORTIVAS E RECREATIVAS		950.804,21	950.804,21	1.630.000,00	180.000,00	180.000,00	180.000,00
	0701030202 MUSEUS		71.000,00	71.000,00	500.000,00			
	0701030209 OUTROS		879.804,21	879.804,21	1.130.000,00	180.000,00	180.000,00	180.000,00
	07010304 CRECHES		50.000,00	50.000,00	50.000,00	50.000,00	50.000,00	50.000,00
	07010305 ESCOLAS		2.820.242,26	2.820.242,26	2.995.000,00	695.000,00	695.000,00	695.000,00
	07010307 OUTROS		1.000,00	1.000,00	400.000,00			
	070104 CONSTRUÇÕES DIVERSAS		457.000,00	457.000,00	350.000,00	50.000,00	50.000,00	50.000,00
	07010406 INSTALAÇÕES DESPORTIVAS E RECREATIVAS		456.000,00	456.000,00	350.000,00	50.000,00	50.000,00	50.000,00
	07010413 OUTROS		1.000,00	1.000,00				
	070107 EQUIPAMENTO DE INFORMÁTICA		175.000,00	175.000,00	175.000,00	175.000,00	175.000,00	175.000,00
	070108 SOFTWARE INFORMÁTICO		500,00	500,00				
	070109 EQUIPAMENTO ADMINISTRATIVO		5.000,00	5.000,00	5.000,00	5.000,00	5.000,00	5.000,00
	070110 EQUIPAMENTO BÁSICO		587.542,43	587.542,43	340.000,00	340.000,00	340.000,00	340.000,00
	07011002 OUTRO		587.542,43	587.542,43	340.000,00	340.000,00	340.000,00	340.000,00
	070111 FERRAMENTAS E UTENSÍLIOS		4.000,00	4.000,00	4.000,00	4.000,00	4.000,00	4.000,00
	070112 ARTIGOS E OBJETOS DE VALOR		40.000,00	40.000,00	60.000,00	60.000,00	60.000,00	60.000,00
	070115 OUTROS INVESTIMENTOS		1.000,00	1.000,00				
	07011501 ESTUDOS E PROJETOS		1.000,00	1.000,00				
	0703 BENS DE DOMÍNIO PÚBLICO		1.000,00	1.000,00				
	070303 OUTRAS CONSTRUÇÕES E INFRAESTRUTURAS		1.000,00	1.000,00				
	07030301 VIADUTOS, ARRUAMENTOS E OBRAS COMPLEMENTARES		1.000,00	1.000,00				
0204	DEP.TO GESTÃO TERRITORIAL, COESÃO, SUSTENTABILIDADE		1.455.216,52	1.455.216,52	1.275.544,35	186.000,00	186.000,00	186.000,00
	07 AQUISIÇÃO DE BENS DE CAPITAL		1.455.216,52	1.455.216,52	1.275.544,35	186.000,00	186.000,00	186.000,00
	0701 INVESTIMENTOS		1.292.216,52	1.292.216,52	1.015.544,35	26.000,00	26.000,00	26.000,00
	070103 EDIFÍCIOS		150.000,00	150.000,00				
	07010301 INSTALAÇÕES DE SERVIÇOS		150.000,00	150.000,00				
	0701030199 OUTROS		150.000,00	150.000,00				
	070104 CONSTRUÇÕES DIVERSAS		902.316,52	902.316,52	739.544,35			
	07010409 SINALIZAÇÃO E TRANSITO		1.000,00	1.000,00				
	07010413 OUTROS		901.316,52	901.316,52	739.544,35			
	070107 EQUIPAMENTO DE INFORMÁTICA		19.400,00	19.400,00				
	070108 SOFTWARE INFORMÁTICO		15.400,00	15.400,00				
	070109 EQUIPAMENTO ADMINISTRATIVO		11.000,00	11.000,00	2.000,00	2.000,00	2.000,00	2.000,00
	070110 EQUIPAMENTO BÁSICO		68.900,00	68.900,00	5.000,00	5.000,00	5.000,00	5.000,00
	07011002 OUTRO		68.900,00	68.900,00	5.000,00	5.000,00	5.000,00	5.000,00
	070111 FERRAMENTAS E UTENSÍLIOS		39.000,00	39.000,00	14.000,00	14.000,00	14.000,00	14.000,00
	070115 OUTROS INVESTIMENTOS		86.200,00	86.200,00	255.000,00	5.000,00	5.000,00	5.000,00
	07011501 ESTUDOS E PROJETOS		37.000,00	37.000,00	250.000,00			
	07011509 OUTROS INVESTIMENTOS		49.200,00	49.200,00	5.000,00	5.000,00	5.000,00	5.000,00
	0703 BENS DE DOMÍNIO PÚBLICO		163.000,00	163.000,00	260.000,00	160.000,00	160.000,00	160.000,00
	070303 OUTRAS CONSTRUÇÕES E INFRAESTRUTURAS		163.000,00	163.000,00	260.000,00	160.000,00	160.000,00	160.000,00
	07030313 OUTROS		163.000,00	163.000,00	260.000,00	160.000,00	160.000,00	160.000,00
0205	DEPARTAMENTO DE OBRAS E SERVIÇOS MUNICIPAIS		23.886.757,91	23.886.757,91	50.454.000,00	33.265.500,00	4.995.500,00	3.195.500,00
	07 AQUISIÇÃO DE BENS DE CAPITAL		23.886.757,91	23.886.757,91	50.454.000,00	33.265.500,00	4.995.500,00	3.195.500,00
	0701 INVESTIMENTOS		11.533.588,66	11.533.588,66	29.967.500,00	14.177.500,00	1.707.500,00	1.507.500,00
	070101 TERRENOS		1.576.000,00	1.576.000,00	1.000.000,00	1.000.000,00	1.000.000,00	1.000.000,00
	070102 HABITAÇÕES		71.000,00	71.000,00	50.000,00			
	07010201 CONSTRUÇÃO		65.000,00	65.000,00				

Tipo de Orçamento : DA DESPESA Tipo de Dotação : DOTAÇÕES INICIAIS Tipo de Visualização : APENAS C/ MOVIMENTO Desagregar : S Euros

Rubrica	Designação	Orçamento 2022		Plano orçamental plurianual				
		Periodos anteriores	Período	Soma	2023	2024	2025	2026
07010202	AQUISIÇÃO		5.000,00	5.000,00				
07010203	REPARAÇÃO E BENEFICIAÇÃO		1.000,00	1.000,00	50.000,00			
070103	EDIFÍCIOS		4.114.445,07	4.114.445,07	12.245.000,00	8.205.000,00	385.000,00	185.000,00
07010301	INSTALAÇÕES DE SERVIÇOS		1.739.241,02	1.739.241,02	170.000,00	170.000,00	150.000,00	150.000,00
0701030101	PAÇOS DO CONCELHO		395.000,00	395.000,00	20.000,00	20.000,00		
0701030199	OUTROS		1.344.241,02	1.344.241,02	150.000,00	150.000,00	150.000,00	150.000,00
07010302	INSTALAÇÕES DESPORTIVAS E RECREATIVAS		491.000,00	491.000,00	925.000,00	2.325.000,00	25.000,00	25.000,00
0701030209	OUTROS		491.000,00	491.000,00	925.000,00	2.325.000,00	25.000,00	25.000,00
07010303	MERCADOS E INSTALAÇÕES DE FISCALIZAÇÃO SANITÁRIA		470.000,00	470.000,00	5.010.000,00	4.510.000,00	10.000,00	10.000,00
07010307	OUTROS		1.414.204,05	1.414.204,05	6.140.000,00	1.200.000,00	200.000,00	
070104	CONSTRUÇÕES DIVERSAS		5.422.643,59	5.422.643,59	16.500.000,00	4.850.000,00	200.000,00	200.000,00
07010401	VIADUTOS, ARRUAM. E OBRAS COMPLEMENTARES		3.000,00	3.000,00	300.000,00			
07010402	SISTEMA DE DRENAGEM DE AGUAS RESIDUAIS		1.694.643,59	1.694.643,59	2.100.000,00	450.000,00		
07010404	ILUMINAÇÃO PÚBLICA		125.000,00	125.000,00	650.000,00	150.000,00	50.000,00	50.000,00
07010407	CAPTAÇÃO E DISTRIBUIÇÃO ÁGUA		1.197.000,00	1.197.000,00	500.000,00	500.000,00		
07010409	SINALIZAÇÃO E TRANSITO		71.000,00	71.000,00	250.000,00	50.000,00	50.000,00	50.000,00
07010410	INF. DISTRIBUIÇÃO DE ENERGIA ELÉTRICA		2.000,00	2.000,00	600.000,00			
07010412	CEMITÉRIOS		26.000,00	26.000,00	200.000,00			
07010413	OUTROS		2.304.000,00	2.304.000,00	11.900.000,00	3.700.000,00	100.000,00	100.000,00
070106	MATERIAL DE TRANSPORTE		20.000,00	20.000,00	20.000,00	20.000,00	20.000,00	20.000,00
07010602	OUTRO		20.000,00	20.000,00	20.000,00	20.000,00	20.000,00	20.000,00
070109	EQUIPAMENTO ADMINISTRATIVO		30.500,00	30.500,00	13.000,00	13.000,00	13.000,00	13.000,00
070110	EQUIPAMENTO BÁSICO		72.500,00	72.500,00	113.000,00	63.000,00	63.000,00	63.000,00
07011002	OUTRO		72.500,00	72.500,00	113.000,00	63.000,00	63.000,00	63.000,00
070111	FERRAMENTAS E UTENSÍLIOS		25.000,00	25.000,00	25.000,00	25.000,00	25.000,00	25.000,00
070112	ARTIGOS E OBJETOS DE VALOR		500,00	500,00	500,00	500,00	500,00	500,00
070115	OUTROS INVESTIMENTOS		201.000,00	201.000,00	1.000,00	1.000,00	1.000,00	1.000,00
07011501	ESTUDOS E PROJETOS		200.000,00	200.000,00				
07011509	OUTROS INVESTIMENTOS		1.000,00	1.000,00	1.000,00	1.000,00	1.000,00	1.000,00
0702	LOCAÇÃO FINANCEIRA		280.000,00	280.000,00	280.000,00	280.000,00	280.000,00	280.000,00
070205	MATERIAL DE TRANSPORTE		280.000,00	280.000,00	280.000,00	280.000,00	280.000,00	280.000,00
0703	BENS DE DOMÍNIO PÚBLICO		12.073.169,25	12.073.169,25	20.206.500,00	18.808.000,00	3.008.000,00	1.408.000,00
070303	OUTRAS CONSTRUÇÕES E INFRAESTRUTURAS		12.073.169,25	12.073.169,25	20.206.500,00	18.808.000,00	3.008.000,00	1.408.000,00
07030301	VIADUTOS, ARRUAMENTOS E OBRAS COMPLEMENTARES		9.998.769,25	9.998.769,25	8.835.000,00	350.000,00	350.000,00	350.000,00
07030305	PARQUES E JARDINS		159.000,00	159.000,00	159.000,00	159.000,00	159.000,00	159.000,00
07030308	VIAÇÃO RURAL		1.725.000,00	1.725.000,00	8.100.000,00	17.250.000,00	2.450.000,00	850.000,00
0703030801	REDE VIÁRIA MUNICIPAL - CONSERVAÇÃO		350.000,00	350.000,00	350.000,00	350.000,00	350.000,00	350.000,00
0703030802	REDE VIÁRIA MUNICIPAL - OBRAS		1.375.000,00	1.375.000,00	7.750.000,00	16.900.000,00	2.100.000,00	500.000,00
07030309	SINALIZAÇÃO E TRANSITO		400,00	400,00				
07030313	OUTROS		190.000,00	190.000,00	3.112.500,00	1.049.000,00	49.000,00	49.000,00
<b>D7</b>	<b>Transferências e subsídios de capital</b>		<b>9.582.040,00</b>	<b>9.582.040,00</b>	<b>8.936.840,00</b>	<b>8.936.840,00</b>	<b>8.836.840,00</b>	<b>8.836.840,00</b>
<b>D71</b>	<b>Transferências de capital</b>		<b>9.582.040,00</b>	<b>9.582.040,00</b>	<b>8.936.840,00</b>	<b>8.936.840,00</b>	<b>8.836.840,00</b>	<b>8.836.840,00</b>
<b>D711</b>	<b>Administrações Públicas</b>		<b>6.761.940,00</b>	<b>6.761.940,00</b>	<b>6.736.840,00</b>	<b>6.736.840,00</b>	<b>6.736.840,00</b>	<b>6.736.840,00</b>
D7115	Administração Local		6.761.940,00	6.761.940,00	6.736.840,00	6.736.840,00	6.736.840,00	6.736.840,00
02	CAMARA MUNICIPAL		6.761.940,00	6.761.940,00	6.736.840,00	6.736.840,00	6.736.840,00	6.736.840,00
0201	PRESIDENCIA		6.761.940,00	6.761.940,00	6.736.840,00	6.736.840,00	6.736.840,00	6.736.840,00
08	TRANSFERÊNCIAS DE CAPITAL		6.761.940,00	6.761.940,00	6.736.840,00	6.736.840,00	6.736.840,00	6.736.840,00
0805	ADMINISTRAÇÃO LOCAL		6.761.940,00	6.761.940,00	6.736.840,00	6.736.840,00	6.736.840,00	6.736.840,00
080501	CONTINENTE		6.761.940,00	6.761.940,00	6.736.840,00	6.736.840,00	6.736.840,00	6.736.840,00
08050102	FREGUESIAS		6.761.840,00	6.761.840,00	6.736.840,00	6.736.840,00	6.736.840,00	6.736.840,00
0805010201	MELHORAMENTOS		1.396.840,00	1.396.840,00	1.396.840,00	1.396.840,00	1.396.840,00	1.396.840,00
0805010202	SEDES DE JUNTAS E CENTROS CÍVICOS		700.000,00	700.000,00	700.000,00	700.000,00	700.000,00	700.000,00
0805010204	MAQUINARIA E EQUIPAMENTO DE TRANSPORTE		100.000,00	100.000,00	100.000,00	100.000,00	100.000,00	100.000,00
0805010206	VIAÇÃO RURAL		2.850.000,00	2.850.000,00	2.850.000,00	2.850.000,00	2.850.000,00	2.850.000,00
0805010207	PAVILHÕES DESPORTIVOS		200.000,00	200.000,00	200.000,00	200.000,00	200.000,00	200.000,00
0805010208	OUTRAS TRANSFERÊNCIAS		1.515.000,00	1.515.000,00	1.490.000,00	1.490.000,00	1.490.000,00	1.490.000,00
08050108	OUTROS		100,00	100,00				
D712	Entidades do Setor não Lucrativo		2.770.000,00	2.770.000,00	2.150.000,00	2.150.000,00	2.050.000,00	2.050.000,00
02	CAMARA MUNICIPAL		2.770.000,00	2.770.000,00	2.150.000,00	2.150.000,00	2.050.000,00	2.050.000,00

Tipo de Orçamento : DA DESPESA

Tipo de Dotação : DOTAÇÕES INICIAIS

Tipo de Visualização : APENAS C/ MOVIMENTO

Desagregar : S Euros

Rubrica	Designação	Orçamento 2022			Plano orçamental plurianual			
		Periodos anteriores	Período	Soma	2023	2024	2025	2026
0201	PRESIDENCIA		240.000,00	240.000,00	330.000,00	330.000,00	230.000,00	230.000,00
08	TRANSFERÊNCIAS DE CAPITAL		240.000,00	240.000,00	330.000,00	330.000,00	230.000,00	230.000,00
0807	INSTITUIÇÕES SEM FINS LUCRATIVOS		240.000,00	240.000,00	330.000,00	330.000,00	230.000,00	230.000,00
080701	INSTITUIÇÕES SEM FINS LUCRATIVOS		240.000,00	240.000,00	330.000,00	330.000,00	230.000,00	230.000,00
0203	DEPARTAMENTO DE CULTURA, EDUCAÇÃO E DESPORTO		2.530.000,00	2.530.000,00	1.820.000,00	1.820.000,00	1.820.000,00	1.820.000,00
08	TRANSFERÊNCIAS DE CAPITAL		2.530.000,00	2.530.000,00	1.820.000,00	1.820.000,00	1.820.000,00	1.820.000,00
0807	INSTITUIÇÕES SEM FINS LUCRATIVOS		2.530.000,00	2.530.000,00	1.820.000,00	1.820.000,00	1.820.000,00	1.820.000,00
080701	INSTITUIÇÕES SEM FINS LUCRATIVOS		2.530.000,00	2.530.000,00	1.820.000,00	1.820.000,00	1.820.000,00	1.820.000,00
D714	Outras		50.100,00	50.100,00	50.000,00	50.000,00	50.000,00	50.000,00
02	CAMARA MUNICIPAL		50.100,00	50.100,00	50.000,00	50.000,00	50.000,00	50.000,00
0201	PRESIDENCIA		50.000,00	50.000,00	50.000,00	50.000,00	50.000,00	50.000,00
08	TRANSFERÊNCIAS DE CAPITAL		50.000,00	50.000,00	50.000,00	50.000,00	50.000,00	50.000,00
0801	SOCIEDADES E QUASE-SOCIEDADES NÃO FINANCEIRAS		50.000,00	50.000,00	50.000,00	50.000,00	50.000,00	50.000,00
080101	PÚBLICAS		50.000,00	50.000,00	50.000,00	50.000,00	50.000,00	50.000,00
08010101	EMP. PÚBLICAS MUNICIPAIS E INTERMUNICIPAIS		50.000,00	50.000,00	50.000,00	50.000,00	50.000,00	50.000,00
0205	DEPARTAMENTO DE OBRAS E SERVIÇOS MUNICIPAIS		100,00	100,00				
08	TRANSFERÊNCIAS DE CAPITAL		100,00	100,00				
0801	SOCIEDADES E QUASE-SOCIEDADES NÃO FINANCEIRAS		100,00	100,00				
080101	PÚBLICAS		100,00	100,00				
08010102	OUTRAS		100,00	100,00				
D8	<b>Outras despesas de capital</b>		<b>140.000,00</b>	<b>140.000,00</b>	<b>135.000,00</b>	<b>140.000,00</b>	<b>140.000,00</b>	<b>140.000,00</b>
02	CAMARA MUNICIPAL		140.000,00	140.000,00	135.000,00	140.000,00	140.000,00	140.000,00
0201	PRESIDENCIA		55.000,00	55.000,00	55.000,00	55.000,00	55.000,00	55.000,00
11	OUTRAS DESPESAS DE CAPITAL		55.000,00	55.000,00	55.000,00	55.000,00	55.000,00	55.000,00
1102	DIVERSAS		55.000,00	55.000,00	55.000,00	55.000,00	55.000,00	55.000,00
110201	RESTITUIÇÕES		5.000,00	5.000,00	5.000,00	5.000,00	5.000,00	5.000,00
110299	OUTRAS		50.000,00	50.000,00	50.000,00	50.000,00	50.000,00	50.000,00
0202	DEPARTAMENTO DE ADMINISTRAÇÃO GERAL		55.000,00	55.000,00	55.000,00	55.000,00	55.000,00	55.000,00
11	OUTRAS DESPESAS DE CAPITAL		55.000,00	55.000,00	55.000,00	55.000,00	55.000,00	55.000,00
1102	DIVERSAS		55.000,00	55.000,00	55.000,00	55.000,00	55.000,00	55.000,00
110201	RESTITUIÇÕES		25.000,00	25.000,00	25.000,00	25.000,00	25.000,00	25.000,00
110299	OUTRAS		30.000,00	30.000,00	30.000,00	30.000,00	30.000,00	30.000,00
0203	DEPARTAMENTO DE CULTURA, EDUCAÇÃO E DESPORTO		10.000,00	10.000,00	10.000,00	10.000,00	10.000,00	10.000,00
11	OUTRAS DESPESAS DE CAPITAL		10.000,00	10.000,00	10.000,00	10.000,00	10.000,00	10.000,00
1102	DIVERSAS		10.000,00	10.000,00	10.000,00	10.000,00	10.000,00	10.000,00
110201	RESTITUIÇÕES		5.000,00	5.000,00	5.000,00	5.000,00	5.000,00	5.000,00
110299	OUTRAS		5.000,00	5.000,00	5.000,00	5.000,00	5.000,00	5.000,00
0204	DEP.TO GESTÃO TERRITORIAL, COESÃO, SUSTENTABILIDADE		10.000,00	10.000,00	10.000,00	10.000,00	10.000,00	10.000,00
11	OUTRAS DESPESAS DE CAPITAL		10.000,00	10.000,00	10.000,00	10.000,00	10.000,00	10.000,00
1102	DIVERSAS		10.000,00	10.000,00	10.000,00	10.000,00	10.000,00	10.000,00
110201	RESTITUIÇÕES		5.000,00	5.000,00	5.000,00	5.000,00	5.000,00	5.000,00
110299	OUTRAS		5.000,00	5.000,00	5.000,00	5.000,00	5.000,00	5.000,00
0205	DEPARTAMENTO DE OBRAS E SERVIÇOS MUNICIPAIS		10.000,00	10.000,00	5.000,00	10.000,00	10.000,00	10.000,00
11	OUTRAS DESPESAS DE CAPITAL		10.000,00	10.000,00	5.000,00	10.000,00	10.000,00	10.000,00
1102	DIVERSAS		10.000,00	10.000,00	5.000,00	10.000,00	10.000,00	10.000,00
110201	RESTITUIÇÕES		5.000,00	5.000,00	5.000,00	5.000,00	5.000,00	5.000,00
110299	OUTRAS		5.000,00	5.000,00	5.000,00	5.000,00	5.000,00	5.000,00
	<b>Despesa efetiva [4]</b>		<b>99.300.766,57</b>	<b>99.300.766,57</b>	<b>126.103.559,52</b>	<b>105.007.219,92</b>	<b>73.998.412,68</b>	<b>68.855.847,95</b>
	<b>Despesa não efetiva [5]</b>		<b>8.977.715,54</b>	<b>8.977.715,54</b>	<b>4.500.000,00</b>	<b>4.500.000,00</b>	<b>4.500.000,00</b>	<b>4.500.000,00</b>
D9	<b>Despesa com ativos financeiros</b>		<b>791.364,70</b>	<b>791.364,70</b>				
02	CAMARA MUNICIPAL		791.364,70	791.364,70				
0201	PRESIDENCIA		791.364,70	791.364,70				
09	ATIVOS FINANCEIROS		791.364,70	791.364,70				
0908	UNIDADES DE PARTICIPAÇÃO		791.364,70	791.364,70				
090802	SOCIEDADES E QUASE-SOCIEDADES NÃO FINANCEIRAS- PÚBLICAS		791.364,70	791.364,70				
D10	<b>Despesa com passivos financeiros</b>		<b>8.186.350,84</b>	<b>8.186.350,84</b>	<b>4.500.000,00</b>	<b>4.500.000,00</b>	<b>4.500.000,00</b>	<b>4.500.000,00</b>

Tipo de Orçamento : DA DESPESA

Tipo de Dotação : DOTAÇÕES INICIAIS

Tipo de Visualização : APENAS C/ MOVIMENTO

Desagregar : S Euros

Rubrica	Designação	Orçamento 2022		Plano orçamental plurianual				
		Periodos anteriores	Período	Soma	2023	2024	2025	2026
02	CAMARA MUNICIPAL		8.186.350,84	8.186.350,84	4.500.000,00	4.500.000,00	4.500.000,00	4.500.000,00
0201	PRESIDENCIA		8.106.350,84	8.106.350,84	4.500.000,00	4.500.000,00	4.500.000,00	4.500.000,00
10	PASSIVOS FINANCEIROS		8.106.350,84	8.106.350,84	4.500.000,00	4.500.000,00	4.500.000,00	4.500.000,00
1005	EMPRÉSTIMOS A CURTO PRAZO		4.500.000,00	4.500.000,00	4.500.000,00	4.500.000,00	4.500.000,00	4.500.000,00
100503	SOCIEDADES FINANCEIRAS- BANCOS E OUTRAS INSTITUIÇÕES FINANCEIRAS		4.500.000,00	4.500.000,00	4.500.000,00	4.500.000,00	4.500.000,00	4.500.000,00
10050301	AMORTIZAÇÃO DE EMPRÉSTIMOS		4.500.000,00	4.500.000,00	4.500.000,00	4.500.000,00	4.500.000,00	4.500.000,00
1006	EMPRÉSTIMOS A MÉDIO E LONGO PRAZOS		3.606.350,84	3.606.350,84				
100603	SOCIEDADES FINANCEIRAS- BANCOS E OUTRAS INSTITUIÇÕES FINANCEIRAS		3.403.623,42	3.403.623,42				
100605	D.CAP.-ADMINISTRAÇÃO PÚBLICA CENTRAL - ESTADO		202.727,42	202.727,42				
0205	DEPARTAMENTO DE OBRAS E SERVIÇOS MUNICIPAIS		80.000,00	80.000,00				
10	PASSIVOS FINANCEIROS		80.000,00	80.000,00				
1007	OUTROS PASSIVOS FINANCEIROS		80.000,00	80.000,00				
100705	ADMINISTRAÇÃO PÚBLICA CENTRAL - ESTADO		80.000,00	80.000,00				
	<b>Despesa total [6] = [4] + [5]</b>		<b>108.278.482,11</b>	<b>108.278.482,11</b>	<b>130.603.559,52</b>	<b>109.507.219,92</b>	<b>78.498.412,68</b>	<b>73.355.847,95</b>

## **GRANDES OPÇÕES DO PLANO**



**CÂMARA MUNICIPAL  
VIANA DO CASTELO**

## ESTRUTURA DAS G.O.P.

Unidade: Euro

OBJECTIVOS		ANO 2022			
		PAM	PPI	TOTAL	%
01	Educação	5.014.000,00	3.430.242,26	8.444.242,26	13,38
0201	Cultura	3.801.535,00	688.589,86	4.490.124,86	7,11
0202	Desporto e lazer	2.266.000,00	1.700.156,78	3.966.156,78	6,28
03	Coessão Social	2.972.000,00		2.972.000,00	4,71
04	Saúde	390.000,00	1.358.704,05	1.748.704,05	2,77
05	Habitação e urbanização	560.000,00	11.755.209,19	12.315.209,19	19,51
06	Ciência, conhecimento e inovação	107.650,00	3.000,00	110.650,00	0,18
07	Protecção civil	220.000,00	1.200.844,22	1.420.844,22	2,25
08	Desenvolvimento económico	1.314.000,00	3.460.000,00	4.774.000,00	7,56
09	Comunicações e transportes	0,00	2.638.000,00	2.638.000,00	4,18
10	Ambiente e qualidade de vida	1.513.519,48	4.969.960,11	6.483.479,59	10,27
11	Serviços Municipais	390.000,00	2.680.741,02	3.070.741,02	4,87
1201	Coessão território desenvol. Freguesias	8.130.740,00		8.130.740,00	12,88
1203/04	Transferências entre administrações	1.756.158,80		1.756.158,80	2,78
13	Activos financeiros	791.364,70		791.364,70	1,25
<b>TOTAL</b>		<b>29.226.967,98</b>	<b>33.885.447,49</b>	<b>63.112.415,47</b>	<b>100,00</b>





Identificação do Objeto : CLASSIFICADOR DO PLANO  
Tipo de Dotação : DOTAÇÕES INICIAIS

Tipo de Plano : GRANDES OPÇÕES DO PLANO  
Tipo de Rubrica : CLASSIFICAÇÃO ORGÂNICA/ECONÔMICA

Considerar em «Total Previsto» o valor  
do Financiamento Não Definido : S

Euros

Objetivo	Número do projeto		Designação do projeto	Rubrica	Forma de	Grupo de Fontes de Financiamento				Datas		Fase de	Pagamentos										Total previsto			
	Código	Ano Tipo Número				Real.	R G	R P	U E	EMPR	Início		Fim	Ex.	REALIZADO EM PERÍODOS ANT.	ESTIM. REALIZ. PERÍODO 2021	2022 (Financ. Definido)	2022 (Financ. N./ Def.)	2022 (TOTAL)	Períodos seguintes					[21]=[13]+...+[20]	
																				2023 [16]	2024 [17]	2025 [18]		2026 [19]		Outros [20]
[1]	[2]	[3]	[4]	[5]	[6]	[7]	[8]	[9]	[10]	[11]	[12]	[13]	[14]	[15]	[16]	[17]	[18]	[19]	[20]	[21]=[13]+...+[20]						
0104	05	2007 A 50	Projeto Educativo Iniciação à Música (OUTROS TRABALHOS ESPECIALIZADOS)	0203/020220	N								91.295,83	120.000,00		120.000,00	150.000,00	150.000,00	150.000,00	150.000,00		811.295,83				
0104	08	2007 A 54	Pessoal Apoio logístico AAAF		N			300.000,00					108.796,80	300.000,00		300.000,00	250.000,00	250.000,00	250.000,00	250.000,00		1.408.796,80				
0104	08	2007 A 54	OUTROS TRABALHOS ESPECIALIZADOS	0203/020220	N			150.000,00						150.000,00		150.000,00	100.000,00	100.000,00	100.000,00	100.000,00						
0104	08	2007 A 54	FINS SOCIAIS	0203/04070104	N			150.000,00						150.000,00		150.000,00	150.000,00	150.000,00	150.000,00	150.000,00						
0104	02	2011 A 3	Material de Apoio a Atividades (OUTROS BENS)	0203/020121	N			15.000,00						15.000,00		15.000,00	15.000,00	15.000,00	15.000,00	15.000,00		75.000,00				
0104	01	2019 A 4	AECS		N			200.000,00						171.895,91	200.000,00		200.000,00	250.000,00	250.000,00	250.000,00	250.000,00		1.371.895,91			
0104	01	2019 A 4	OUTROS SERVIÇOS	0203/020225	N			1.000,00						1.000,00		1.000,00										
0104	01	2019 A 4	OUTRAS TRANSFERÊNCIAS	0203/04070108	N			199.000,00						199.000,00		199.000,00	250.000,00	250.000,00	250.000,00	250.000,00						
0104	01	2020 A 2	Projeto Educativo Iniciação ao Folclore (FINS CULTURAIS)	0203/04070101	N			10.000,00						10.000,00		10.000,00	10.000,00	10.000,00	10.000,00	10.000,00		50.000,00				
0104	01	2014 A 9	Programa Atletismo nas Escolas (OUTROS SERVIÇOS)	0203/020225	N			1.000,00						1.000,00		1.000,00						1.000,00				
0104	02	2014 A 10	Programa Náutica Escolar		N			140.000,00						99.780,00	140.000,00		140.000,00	140.000,00	140.000,00	140.000,00		799.780,00				
0104	02	2014 A 10	OUTROS	0203/02021009	N			20.000,00						20.000,00		20.000,00	20.000,00	20.000,00	20.000,00	20.000,00						
0104	02	2014 A 10	FINS DESPORTIVOS	0203/04070102	N			120.000,00						120.000,00		120.000,00	120.000,00	120.000,00	120.000,00	120.000,00						
0104	03	2015 A 3	Programa de Natação 1º CEB (FINS DESPORTIVOS)	0203/04070102	N			20.000,00						20.000,00		20.000,00	20.000,00	20.000,00	20.000,00	20.000,00		100.000,00				
0104	04	2017 A 2	Programa de Patinagem (OUTROS SERVIÇOS)	0203/020225	N			1.000,00						1.000,00		1.000,00						1.000,00				
0104	05	2018 A 32	Programa Ciclismo (FINS DESPORTIVOS)	0203/04070102	N			1.000,00						1.000,00		1.000,00						1.000,00				
0104	06	2021 A 7	Programa Náutica Escolar Inclusivo (FINS DESPORTIVOS)	0203/04070102	N			60.000,00						60.000,00		60.000,00	60.000,00	60.000,00	60.000,00	60.000,00		300.000,00				
<b>02</b>			<b>CULTURA DESPORTO E LAZER</b>					<b>7.687.629,88</b>						<b>3.517.103,19</b>	<b>8.456.281,64</b>	<b>8.456.281,64</b>	<b>10.555.000,00</b>	<b>11.305.000,00</b>	<b>5.855.000,00</b>	<b>5.855.000,00</b>		<b>45.543.384,83</b>				
<b>0201</b>			<b>CULTURA</b>					<b>3.721.473,10</b>						<b>1.472.405,86</b>	<b>4.490.124,86</b>	<b>4.490.124,86</b>	<b>6.280.000,00</b>	<b>6.330.000,00</b>	<b>3.180.000,00</b>	<b>3.180.000,00</b>		<b>24.932.530,72</b>				
<b>020101</b>			<b>INICIATIVAS DESENVOLVIMENTO CULTURAL</b>					<b>2.036.697,17</b>						<b>782.361,57</b>	<b>2.230.951,92</b>	<b>2.230.951,92</b>	<b>4.180.000,00</b>	<b>4.930.000,00</b>	<b>1.880.000,00</b>	<b>1.880.000,00</b>		<b>15.883.313,49</b>				
020101	01	2002 A 8	Promoção de eventos Culturais		N			1.000.000,00						338.553,00	1.000.000,00		1.000.000,00	1.100.000,00	1.100.000,00	1.100.000,00	1.100.000,00		5.738.553,00			
020101	01	2002 A 8	LOCAÇÃO DE OUTROS BENS	0203/020208	N			75.000,00						75.000,00		75.000,00	100.000,00	100.000,00	100.000,00	100.000,00						
020101	01	2002 A 8	VIGILÂNCIA E SEGURANÇA	0203/020218	N			175.000,00						175.000,00		175.000,00	200.000,00	200.000,00	200.000,00	200.000,00						
020101	01	2002 A 8	OUTROS SERVIÇOS	0203/020225	N			750.000,00						750.000,00		750.000,00	800.000,00	800.000,00	800.000,00	800.000,00						
020101	02	2005 A 9	Exposições e valorização de Núcleos Museológicos (SEMINÁRIOS, EXPOSIÇÕES E SIMILARES)	0203/020216	N			60.000,00						60.000,00		60.000,00	60.000,00	60.000,00	60.000,00	60.000,00		300.000,00				
020101	03	2014 A 7	Rede de Percursos Pedestres Montanha (OUTROS TRABALHOS ESPECIALIZADOS)	0203/020220	N			5.000,00						5.000,00		5.000,00						5.000,00				
020101	05	2008 A 4	Edição Municipal (OUTROS TRABALHOS ESPECIALIZADOS)	0203/020220	N			200.000,00						92.975,14	200.000,00		200.000,00	150.000,00	150.000,00	150.000,00	150.000,00		892.975,14			
020101	06	2015 A 10	Valorização dos Caminhos de Santiago - Caminho Português da Costa (OUTROS TRABALHOS ESPECIALIZADOS)	0203/020220	N			5.000,00						125,00	5.000,00		5.000,00					5.125,00				
020101	07	2002 I 21	Beneficiação Museus e Núcleos Museológicos (ARTIGOS E OBJETOS DE VALOR)	0203/070112	E			40.000,00						159.052,90	40.000,00		40.000,00	60.000,00	60.000,00	60.000,00	60.000,00		439.052,90			
020101	08	2002 I 29	Arquivo Municipal (ARQUIVO MUNICIPAL)	0203/0701030102	E			40.000,00						40.000,00		40.000,00	500.000,00	500.000,00				1.040.000,00				
020101	11	2004 I 21	Museu Artes Decorativas - Ampliação/Requalificação (MUSEUS)	0203/0701030202	E			70.000,00						70.000,00		70.000,00	500.000,00					570.000,00				
020101	14	2010 I 6	HUB Creativo		E			1.000,00						1.000,00		1.000,00						1.000,00				
020101	14	2010 I 6	OUTROS	0203/0701030209	N			500,00						500,00		500,00										
020101	14	2010 I 6	SOFTWARE INFORMÁTICO	0203/070108	N			500,00						500,00		500,00										
[5] E - EMPREITADA; A - ADM. DIR.; C - FORNEC. OU OUTROS; NA - NÃO APLICÁVEL					Total :			9.865.242,26						4.610.198,53	9.865.242,26		9.865.242,26	11.050.000,00	8.250.000,00	7.650.000,00	7.650.000,00		49.075.440,79			



Identificação do Objeto : CLASSIFICADOR DO PLANO  
Tipo de Dotação : DOTAÇÕES INICIAIS

Tipo de Plano : GRANDES OPÇÕES DO PLANO  
Tipo de Rubrica : CLASSIFICAÇÃO ORGÂNICA/ECONÓMICA

Considerar em «Total Previsto» o valor  
do Financiamento Não Definido : S

Euros

Objetivo	Número do projeto		Designação do projeto	Rubrica	Forma de	Grupo de Fontes de Financiamento				Datas		Fase de	Pagamentos										Total previsto			
						Real.	R G	R P	U E	EMPR	Início		Fim	Ex.	REALIZADO EM PERÍODOS ANT.	ESTIM. REALIZ. PERÍODO 2021	2022 (Financ. Definido)	2022 (Financ. N./ Def.)	2022 (TOTAL)	Períodos seguintes						
																				2023 [16]	2024 [17]	2025 [18]		2026 [19]	Outros [20]	
[1]	Código	Ano Tipo Número	[3]	[4]	[5]	[6]	[7]	[8]	[9]	[10]	[11]	[12]	[13]	[14]	[15]	[16]	[17]	[18]	[19]	[20]	[21]=[13]+...+[20]					
<b>020103</b>			<b>PATRIMÓNIO CULTURAL</b>				<b>184.775,93</b>	<b>574.397,01</b>						<b>55.375,77</b>	<b>759.172,94</b>		<b>759.172,94</b>	<b>800.000,00</b>	<b>100.000,00</b>						<b>1.714.548,71</b>	
020103	01	2020 A 11	Valorização das Aldeias de Mar - Ribeira de Viana (OUTROS SERVIÇOS)	0203/020225	N		24.000,00	96.000,00		2020/01/02	2022/12/31	9		25.903,70	120.000,00		120.000,00								145.903,70	
020103	02	2020 A 12	Valorização das Aldeias de Mar - Castelo de Neiva (OUTROS SERVIÇOS)	0203/020225	N		25.400,00	101.600,00		2020/01/02	2022/12/31	9		9.790,70	127.000,00		127.000,00									136.790,70
020103	03	2021 A 9	Vidas de Mar - Património Tradições (OUTROS SERVIÇOS)	0203/020225	N		20.000,00	80.000,00		2020/01/02	2022/12/31	9			100.000,00		100.000,00									100.000,00
020103	04	2021 A 10	Valorizar o Património (OUTROS SERVIÇOS)	0203/020225	N			25.000,00		2021/01/02	2022/12/31	9		3.536,22	25.000,00		25.000,00									28.536,22
020103	05	2013 I 3	Proteção cidade Afife (OUTROS)	0203/0701030209	E			1.000,00		2013/01/01	2022/12/31	0			1.000,00		1.000,00									1.000,00
020103	06	2013 I 4	Conservação Património Rio Neiva (VIADUTOS, ARRUMENTOS E OBRAS COMPLEMENTARES)	0203/07030301	E			1.000,00		2013/01/01	2022/12/31	0			1.000,00		1.000,00									1.000,00
020103	07	2014 I 9	Reabilitação e Valorização Património - Igreja Stª Cruz / Convento S.Domingos (OUTROS)	0203/0701030209	E			24.000,00	136.000,00	2014/01/01	2022/12/31	0			160.000,00		160.000,00									160.000,00
020103	09	2014 I 11	Reabilitação Igreja de Sto António (OUTROS)	0203/0701030209	E			1.000,00		2014/01/01	2023/12/31	0			1.000,00		1.000,00	300.000,00								301.000,00
020103	10	2014 I 12	Núcleo Museológico da Cerâmica - Alvarães (OUTROS)	0203/0701030209	E			1.000,00		2014/01/01	2022/12/31	0			1.000,00		1.000,00									1.000,00
020103	11	2015 I 12	Reabilitação e Valorização Património - Igreja S. Bento (OUTROS)	0203/0701030209	E			1.000,00		2015/01/01	2023/12/31	0			1.000,00		1.000,00	150.000,00								151.000,00
020103	12	2017 I 14	Núcleo Museológico do Castro de Vieito (OUTROS)	0203/0701030209	E			1.000,00		2017/01/02	2022/12/31	0			1.000,00		1.000,00									1.000,00
020103	13	2020 I 13	Valorização das Aldeias de Mar - Ribeira de Viana (OUTRO)	0203/07011002	O		4.297,50	24.352,51		2020/01/02	2022/12/31	0			28.650,01		28.650,01									28.650,01
020103	14	2020 I 14	Valorização das Aldeias de Mar - Castelo de Neiva (OUTRO)	0203/07011002	O		7.721,32	43.754,18		2020/01/02	2022/12/31	0			51.475,50		51.475,50									51.475,50
020103	15	2020 I 15	Reabilitação Chafariz Praça da República (OUTROS)	0203/0701030209	E			1.000,00		2020/01/02	2023/12/31	0			1.000,00		1.000,00	100.000,00								101.000,00
020103	17	2020 I 45	Requalificação Envolvente Igreja Stª Antonio (VIADUTOS, ARRUMENTOS E OBRAS COMPLEMENTARES)	0205/07030301	E			1.000,00		2020/06/22	2023/12/31	9			1.000,00		1.000,00	150.000,00								151.000,00
020103	18	2021 I 9	Reabilitação e Valorização Património - Igreja Paroquial de Amonde - PDR2020 (OUTROS)	0203/0701030209	E			10.357,11	58.690,32	2021/01/01	2022/12/31	0		16.145,15	69.047,43		69.047,43									85.192,58
020103	19	2021 I 10	Plano Municipal Conservação e Valorização do Património (OUTROS)	0203/0701030209	E			20.000,00		2021/01/01	2022/12/31	0			20.000,00		20.000,00									20.000,00
020103	21	2021 I 12	Vidas de Mar - Património Tradições (OUTROS)	0203/0701030209	E			6.000,00	34.000,00	2021/01/01	2022/12/31	0			40.000,00		40.000,00									40.000,00
020103	22	2022 A 31	Reabilitação Forte Santiago da Barra (INSTITUIÇÕES SEM FINS LUCRATIVOS)	0201/080701	N			10.000,00		2022/01/01	2024/12/31	9			10.000,00		10.000,00	100.000,00	100.000,00							210.000,00
<b>0202</b>			<b>DESPORTO E LAZER</b>				<b>3.966.156,78</b>							<b>2.044.697,33</b>	<b>3.966.156,78</b>		<b>3.966.156,78</b>	<b>4.275.000,00</b>	<b>4.975.000,00</b>	<b>2.675.000,00</b>	<b>2.675.000,00</b>					<b>20.610.854,11</b>
<b>020201</b>			<b>INICIATIVAS DESENVOLVIMENTO DESPORTIVO</b>				<b>1.721.000,00</b>							<b>948.969,50</b>	<b>1.721.000,00</b>		<b>1.721.000,00</b>	<b>2.175.000,00</b>	<b>2.875.000,00</b>	<b>575.000,00</b>	<b>575.000,00</b>					<b>8.869.969,50</b>
020201	01	2002 I 23	Estádio Municipal Manuela Machado (OUTROS)	0203/0701030209	E			25.000,00		2007/01/02	2022/12/31	9		56.240,00	25.000,00		25.000,00									81.240,00
020201	02	2002 I 19	Equipamento e apetrechamento (OUTRO)	0203/07011002	O			275.000,00		2009/01/02	2026/12/31	9		184.790,35	275.000,00		275.000,00	190.000,00	190.000,00	190.000,00	190.000,00					1.219.790,35
020201	03	2003 I 8	Outras Construções e Beneficiações (OUTROS)	0203/0701030209	E			75.000,00		2009/01/02	2026/12/31	9		1.052,90	75.000,00		75.000,00	100.000,00	100.000,00	100.000,00	100.000,00					476.052,90
020201	04	2008 I 3	Piscinas Municipais - Beneficiação / Construção (OUTROS)	0203/0701030209	E			30.000,00		2010/01/02	2026/12/31	9		7.463,46	30.000,00		30.000,00	30.000,00	30.000,00	30.000,00	30.000,00					157.463,46
[5] E - EMPREITADA; A - ADM. DIR.; O - FORNEC. OU OUTROS; NA - NÃO APLICÁVEL						Total :		12.570.715,36	768.651,76					5.741.445,06	13.339.367,12		13.339.367,12	15.280.000,00	13.030.000,00	9.780.000,00	9.780.000,00					66.950.812,18











Identificação do Objeto : CLASSIFICADOR DO PLANO  
Tipo de Dotação : DOTAÇÕES INICIAIS

Tipo de Plano : GRANDES OPÇÕES DO PLANO  
Tipo de Rubrica : CLASSIFICAÇÃO ORGÂNICA/ECONÓMICA

Considerar em «Total Previsto» o valor  
do Financiamento Não Definido : S

Euros

Objetivo	Número do projeto		Designação do projeto	Rubrica	Forma de	Grupo de Fontes de Financiamento				Datas		Fase de	Pagamentos										Total previsto				
	Código	Ano Tipo Número				Real.	R G	R P	U E	EMPR	Início		Fim	Ex.	REALIZADO EM PERÍODOS ANT.	ESTIM. REALIZ. PERÍODO 2021	2022 (Financ. Definido)	2022 (Financ. N./ Def.)	2022 (TOTAL)	Períodos seguintes							
																				2023 [16]	2024 [17]	2025 [18]		2026 [19]	Outros [20]	[21]=[13]+...+[20]	
[1]	[2]	[3]	[4]	[5]	[6]	[7]	[8]	[9]	[10]	[11]	[12]	[13]	[14]	[15]	[16]	[17]	[18]	[19]	[20]	[21]							
050302	05	2015 I 19	UOPG de Tipo 5 - Zonas Ambientalmente Degradadas (ESTUDOS E PROJETOS)	0204/07011501	O					2015/01/01	2022/12/31	0			1.000,00		1.000,00								1.000,00		
050302	06	2015 I 20	UOPG de Tipo 6 - Centralidades (ESTUDOS E PROJETOS)	0204/07011501	O					2015/01/01	2022/12/31	0			1.000,00		1.000,00								1.000,00		
050302	07	2015 I 21	UOPG de Tipo 7 - Áreas de Equipamentos (ESTUDOS E PROJETOS)	0204/07011501	O					2015/01/01	2022/12/31	0			1.000,00		1.000,00								1.000,00		
050302	01	2019 I 16	Mobilidade no Acesso ao Hospital (ESTUDOS E PROJETOS)	0204/07011501	E					2019/01/02	2022/12/31	0			1.000,00		1.000,00								1.000,00		
050302	02	2019 I 17	Estudo Mobilidade (ESTUDOS E PROJETOS)	0204/07011501	O					2019/01/02	2022/12/31	0			1.000,00		1.000,00								1.000,00		
<b>050304</b>			<b>REGENERAÇÃO / REABILITAÇÃO URBANA</b>				<b>4.529.037,27</b>	<b>4.936.731,98</b>							<b>3.410.332,40</b>	<b>9.465.769,25</b>	<b>9.465.769,25</b>	<b>14.638.500,00</b>	<b>5.500.000,00</b>						<b>33.014.601,65</b>		
<b>05030401</b>			<b>REGENERAÇÃO / REABILITAÇÃO URBANA</b>				<b>2.000,00</b>								<b>2.000,00</b>	<b>2.000,00</b>	<b>2.000,00</b>	<b>250.000,00</b>							<b>252.000,00</b>		
05030401	01	2014 I 19	Operação Reabilitação Sistemática (ORU) Área Reabilitação Urbana (ARU) Centro Histórico V.C. (ESTUDOS E PROJETOS)	0204/07011501	O					2014/01/01	2023/12/31	0			1.000,00		1.000,00								101.000,00		
05030401	03	2014 I 23	Plano Ordenamento e Regeneração da Costeira Alvarães - Parque Alvíto (ESTUDOS E PROJETOS)	0204/07011501	O					2014/01/01	2023/12/31	0			1.000,00		1.000,00								151.000,00		
<b>05030402</b>			<b>ARU - DARQUE</b>				<b>517.188,00</b>	<b>2.896.731,98</b>							<b>794.993,37</b>	<b>3.413.919,98</b>	<b>3.413.919,98</b>	<b>2.375.000,00</b>							<b>6.583.913,35</b>		
05030402	02	2016 I 11	Requalificação do Espaço Público Quinta da Bouça (VIADUTOS, ARRUEAMENTOS E OBRAS COMPLEMENTARES)	0205/07030301	E		240.000,00	1.360.000,00		2016/01/02	2022/12/31	2			794.993,37	1.600.000,00	1.600.000,00								1.600.000,00		
05030402	04	2016 I 13	Requalificação do Espaço Público da Zona Sul Quinta do Sequeiro (VIADUTOS, ARRUEAMENTOS E OBRAS COMPLEMENTARES)	0205/07030301	E			1.000,00		2016/01/02	2023/12/31	0			1.000,00		1.000,00								100.000,00		
05030402	06	2016 I 15	Requalificação da Frente Ribeirinha de Darque Nascente (VIADUTOS, ARRUEAMENTOS E OBRAS COMPLEMENTARES)	0205/07030301	E			1.000,00		2016/01/02	2023/12/31	0			1.000,00		1.000,00								150.000,00		
05030402	03	2016 I 5	Interface Rodoferroviário de Darque - Areia (PMUS) (VIADUTOS, ARRUEAMENTOS E OBRAS COMPLEMENTARES)	0205/07030301	E			1.000,00		2016/01/02	2023/12/31	0			1.000,00		1.000,00								325.000,00		
05030402	04	2018 I 10	Rua da Seca (VIADUTOS, ARRUEAMENTOS E OBRAS COMPLEMENTARES)	0205/07030301	E			1.000,00		2018/01/01	2023/12/31	0			1.000,00		1.000,00								200.000,00		
05030402	01	2019 I 18	Requalificação do Espaço Público Quinta da Bouça Nascente (VIADUTOS, ARRUEAMENTOS E OBRAS COMPLEMENTARES)	0205/07030301	E		271.188,00	1.536.731,98		2019/01/02	2022/12/31	2			1.807.919,98		1.807.919,98									1.807.919,98	
05030402	02	2019 I 19	Requalificação do Espaço Público Quinta da Bouça Poente (VIADUTOS, ARRUEAMENTOS E OBRAS COMPLEMENTARES)	0205/07030301	E			1.000,00		2019/01/02	2023/12/31	0			1.000,00		1.000,00									1.401.000,00	
05030402	01	2020 I 18	Acesso N.º A28 - C.H. Darque (VIADUTOS, ARRUEAMENTOS E OBRAS COMPLEMENTARES)	0205/07030301	E			1.000,00		2020/01/02	2023/12/31	0			1.000,00		1.000,00									200.000,00	
<b>05030403</b>			<b>ARU - CIDADE POENTE</b>				<b>304.750,00</b>	<b>1.721.250,00</b>							<b>597.918,74</b>	<b>2.026.000,00</b>	<b>2.026.000,00</b>	<b>100.000,00</b>							<b>2.723.918,74</b>		
05030403	04	2016 I 19	Requalificação do Espaço Público da Quinta de Monserrate 1ª Fase (VIADUTOS, ARRUEAMENTOS E OBRAS COMPLEMENTARES)	0205/07030301	E		303.750,00	1.721.250,00		2016/01/02	2022/12/31	0			597.918,74	2.025.000,00	2.025.000,00									2.025.000,00	
05030403	02	2020 I 21	Inserção Rua do Socorro / AV.2 de Ferveiro (VIADUTOS, ARRUEAMENTOS E OBRAS COMPLEMENTARES)	0205/07030301	E			1.000,00		2020/01/02	2023/12/31	0			1.000,00		1.000,00									100.000,00	
<b>05030404</b>			<b>ARU - FRENTE RIBEIRINHA</b>				<b>2.704.849,27</b>								<b>464.809,95</b>	<b>2.704.849,27</b>	<b>2.704.849,27</b>	<b>3.363.500,00</b>	<b>1.000.000,00</b>						<b>7.533.159,22</b>		
05030404	01	2016 I 20	Ampliação do Centro de Monitorização e Interpretação do Parque da Cidade (OUTROS)	0205/0701030199	E			1.000,00		2016/01/02	2022/12/31	0			1.000,00		1.000,00									1.000,00	
[5] E - EMPREITADA; A - ADM. DIR.; O - FORNEC. OU OUTROS; NA - NÃO APLICÁVEL						Total :																					
							21.955.954,19	7.171.633,68							10.316.785,05	29.127.587,87	29.127.587,87	34.780.000,00	26.165.000,00	20.600.000,00	17.400.000,00				138.389.372,92		

Identificação do Objetivo : CLASSIFICADOR DO PLANO  
Tipo de Dotação : DOTAÇÕES INICIAIS

Tipo de Plano : GRANDES OPÇÕES DO PLANO  
Tipo de Rubrica : CLASSIFICAÇÃO ORGÂNICA/ECONÔMICA

Considerar em «Total Previsto» o valor  
do Financiamento Não Definido : S

Euros

Objetivo	Número do projeto		Designação do projeto	Rubrica	Forma de	Grupo de Fontes de Financiamento				Datas		Fase de	Pagamentos										Total previsto			
						Real.	R G	R P	U E	EMPR	Início		Fim	Ex.	REALIZADO EM PERÍODOS ANT.	ESTIM. REALIZ. PERÍODO 2021	2022 (Financ. Definido)	2022 (Financ. N./ Def.)	2022 (TOTAL)	Períodos seguintes					[21]=[13]+...+[20]	
																				2023 [16]	2024 [17]	2025 [18]		2026 [19]		Outros [20]
[1]	Código	Ano Tipo Número	[3]	[4]	[5]	[6]	[7]	[8]	[9]	[10]	[11]	[12]	[13]	[14]	[15]	[16]	[17]	[18]	[19]	[20]	[21]=[13]+...+[20]					
05030404	02	2016 I 21	Requalificação da Frente Ribeirinha a Nascente da Ponte Eiffel (VIADUTOS, ARRUMAMENTOS E OBRAS COMPLEMENTARES)	0205/07030301	E		1.000,00			2016/01/02	2023/12/31	0			1.000,00		1.000,00	700.000,00						701.000,00		
05030404	04	2016 I 23	Reabilitação e Refuncionalização da Praça de Viana (VIADUTOS, ARRUMAMENTOS E OBRAS COMPLEMENTARES)	0205/07030301	E		2.697.849,27			2016/01/02	2023/12/31	2		464.809,95	2.697.849,27		2.697.849,27	400.000,00						3.562.659,22		
05030404	01	2017 I 12	Pedonalização do Largo Santa Catarina (OUTROS)	0205/07030313	E		1.000,00			2017/01/02	2023/12/31	0			1.000,00		1.000,00	163.500,00						164.500,00		
05030404	01	2018 I 12	Parque da Cidade - Valorização das Margens (OUTROS)	0205/07030313	E		1.000,00			2018/01/01	2022/12/31	0			1.000,00		1.000,00	1.000,00						1.000,00		
05030404	02	2018 I 13	Parque da Cidade - Qualificação Envolvente Praça de Viana (OUTROS)	0205/07030313	E		1.000,00			2018/01/01	2023/12/31	0			1.000,00		1.000,00	300.000,00						301.000,00		
05030404	03	2018 I 14	Parque da Cidade - Requalificação Equipamentos e Ecovias (OUTROS)	0205/07030313	E		1.000,00			2018/01/01	2023/12/31	0			1.000,00		1.000,00	300.000,00						301.000,00		
05030404	01	2021 I 20	Terminal de Cruzeiros (OUTROS)	0205/07030313	E		1.000,00			2021/01/01	2024/12/31	0			1.000,00		1.000,00	1.500.000,00	1.000.000,00					2.501.000,00		
<b>05030405</b>			<b>ARU - CENTRO HISTÓRICO</b>				<b>572.250,00</b>	<b>318.750,00</b>						<b>1.519.241,83</b>	<b>891.000,00</b>		<b>891.000,00</b>	<b>6.260.000,00</b>	<b>4.500.000,00</b>					<b>13.170.241,83</b>		
05030405	03	2016 I 28	Reabilitação de Edifícios Públicos com Valor Patrimonial (Fachadas e Coberturas)		E		1.000,00			2016/01/01	2022/12/31	0			1.000,00		1.000,00	1.000,00						1.000,00		
05030405	03	2016 I 28	OUTROS	0205/0701030199			500,00								500,00		500,00	500,00								
05030405	03	2016 I 28	OUTROS	0205/07010307			500,00								500,00		500,00	500,00								
05030405	05	2016 I 30	Construção de Mercado Municipal		E		500.000,00			2016/01/02	2024/12/31	0		36.260,40	500.000,00		500.000,00	5.000.000,00	4.500.000,00						10.036.260,40	
05030405	05	2016 I 30	MERCADOS E INSTALAÇÕES DE FISCALIZAÇÃO SANITÁRIA	0205/07010303			450.000,00								450.000,00		450.000,00	5.000.000,00	4.500.000,00							
05030405	05	2016 I 30	ESTUDOS E PROJETOS	0205/07011501			50.000,00								50.000,00		50.000,00									
05030405	02	2018 I 16	Pedonalização da Rua dos Rubins, Travessa do Salgueiro, Rua da Bandeira, Rua Nova de s. Bento, Rua do Anjinho e Travessa Luis Jácome (VIADUTOS, ARRUMAMENTOS E OBRAS COMPLEMENTARES)	0205/07030301	E		13.500,00	76.500,00		2018/01/01	2022/12/31	2		1.103.132,05	90.000,00		90.000,00								1.193.132,05	
05030405	11	2018 I 24	Rua S. Clara (VIADUTOS, ARRUMAMENTOS E OBRAS COMPLEMENTARES)	0205/07030301	E		1.000,00			2018/01/01	2022/12/31	0			1.000,00		1.000,00								1.000,00	
05030405	13	2018 I 26	Rua dos Fornos (VIADUTOS, ARRUMAMENTOS E OBRAS COMPLEMENTARES)	0205/07030301	E		1.000,00			2018/01/01	2022/12/31	0			1.000,00		1.000,00								1.000,00	
05030405	15	2018 I 28	Requalificação de Edifícios Centro Histórico (OUTROS)	0205/07010307	E		1.000,00			2018/01/01	2022/12/31	0			1.000,00		1.000,00								1.000,00	
05030405	01	2019 I 21	Requalificação Rua do Gontim e Av.Luis de Cambes (VIADUTOS, ARRUMAMENTOS E OBRAS COMPLEMENTARES)	0205/07030301	E		1.000,00			2019/01/02	2023/12/31	0			1.000,00		1.000,00	250.000,00							251.000,00	
05030405	03	2019 I 23	Reabilitação de Edifícios Públicos com Valor Patrimonial (Fachadas e Coberturas) Câmara Municipal (PAÇOS DO CONCELHO)	0205/0701030101	E		42.750,00	242.250,00		2019/01/02	2022/12/31	0		379.849,38	285.000,00		285.000,00								664.849,38	
05030405	04	2020 I 47	Reabilitação da Rua do Trigo, Rua Vedoría e Travessa S. Domingos (VIADUTOS, ARRUMAMENTOS E OBRAS COMPLEMENTARES)	0205/07030301	E		10.000,00			2020/06/22	2023/12/31	9			10.000,00		10.000,00	760.000,00							770.000,00	
05030405	01	2022 I 18	Requalificação da Envolvente Mercado Municipal (VIADUTOS, ARRUMAM. E OBRAS COMPLEMENTARES)	0205/07010401	E		1.000,00			2022/01/01	2023/12/31	0			1.000,00		1.000,00	250.000,00							251.000,00	
<b>05030406</b>			<b>ARU - CIDADE NORTE</b>				<b>251.000,00</b>							<b>251.000,00</b>	<b>251.000,00</b>		<b>251.000,00</b>	<b>1.440.000,00</b>							<b>1.691.000,00</b>	
05030406	01	2018 I 29	Rua Eça de Queiros (VIADUTOS, ARRUMAMENTOS E OBRAS COMPLEMENTARES)	0205/07030301	E		1.000,00			2018/01/01	2023/12/31	0			1.000,00		1.000,00	250.000,00							251.000,00	
[5] E - EMPREITADA; A - ADM. DIR.; O - FORNEC. OU OUTROS; NA - NÃO APLICÁVEL						Total :	25.233.053,46	7.490.383,68							12.300.836,83	32.723.437,14		32.723.437,14	44.653.500,00	31.665.000,00	20.600.000,00	17.400.000,00			159.342.773,97	

Identificação do Objeto : CLASSIFICADOR DO PLANO  
Tipo de Dotação : DOTAÇÕES INICIAIS

Tipo de Plano : GRANDES OPÇÕES DO PLANO  
Tipo de Rubrica : CLASSIFICAÇÃO ORGÂNICA/ECONÔMICA

Considerar em «Total Previsto» o valor  
do Financiamento Não Definido : S

Euros

Objetivo	Número do projeto		Designação do projeto	Rubrica	Forma de Real.	Grupo de Fontes de Financiamento				Datas		Fase de Ex.	Pagamentos										Total previsto	
						R G	R P	U E	EMPR	Início	Fim		REALIZADO EM PERÍODOS ANT.	ESTIM. REALIZ. PERÍODO 2021	2022 (Financ. Definido)	2022 (Financ. N./ Def.)	2022 (TOTAL)	Períodos seguintes						
																		2023	2024	2025	2026	Outros		
[1]	Código	Ano Tipo Número	[3]	[4]	[5]	[6]	[7]	[8]	[9]	[10]	[11]	[12]	[13]	[14]	[15]	[16]	[17]	[18]	[19]	[20]	[21]=[13]+...+[20]			
05030406	02	2018 I 30	Arranjo Envolvente à Cadeia (VIADUTOS, ARGUMENTOS E OBRAS COMPLEMENTARES)	0205/07030301	E		1.000,00			2018/01/01	2023/12/31	0			1.000,00		1.000,00	250.000,00						251.000,00
05030406	03	2018 I 31	Arranjo Urbanístico / Estacionamento Praça Alto Minho (VIADUTOS, ARGUMENTOS E OBRAS COMPLEMENTARES)	0205/07030301	E		1.000,00			2018/01/01	2023/12/31	0			1.000,00		1.000,00	550.000,00						551.000,00
05030406	04	2018 I 32	Requalificação Envolvente J.I. Abelheira (VIADUTOS, ARGUMENTOS E OBRAS COMPLEMENTARES)	0205/07030301	E		1.000,00			2018/01/01	2023/12/31	0			1.000,00		1.000,00	140.000,00						141.000,00
05030406	05	2018 I 33	Parque de Estacionamento / Interface Modal - Cidade Norte (VIADUTOS, ARGUMENTOS E OBRAS COMPLEMENTARES)	0205/07030301	E		85.000,00			2018/01/01	2022/12/31	0			85.000,00		85.000,00							85.000,00
05030406	06	2018 I 34	Rua Ramalho Ortigão (VIADUTOS, ARGUMENTOS E OBRAS COMPLEMENTARES)	0205/07030301	E		1.000,00			2018/01/01	2023/12/31	0			1.000,00		1.000,00	250.000,00						251.000,00
05030406	07	2018 I 35	Rua Conde da Aurora (VIADUTOS, ARGUMENTOS E OBRAS COMPLEMENTARES)	0205/07030301	E		160.000,00			2018/01/01	2022/12/31	0			160.000,00		160.000,00							160.000,00
05030406	01	2021 I 21	Rua Martin Delgado (VIADUTOS, ARGUMENTOS E OBRAS COMPLEMENTARES)	0205/07030301	E		1.000,00			2021/01/01	2022/12/31	0			1.000,00		1.000,00							1.000,00
<b>05030407</b>			<b>ARU - FRENTE ATLÂNTICA</b>				<b>162.000,00</b>								<b>162.000,00</b>		<b>162.000,00</b>							<b>195.368,51</b>
05030407	02	2018 I 37	Requalificação Parque Empresarial Praia Norte (OUTROS)	0205/07010413	E		160.000,00			2018/01/01	2022/12/31	0		33.368,51	160.000,00		160.000,00							193.368,51
05030407	03	2018 I 38	Requalificação Instalações Municipais Praia Norte (OUTROS)	0205/0701030199	E		1.000,00			2018/01/01	2022/12/31	0			1.000,00		1.000,00							1.000,00
05030407	04	2018 I 39	Arranjo Urbanístico Envolvente Bairros Pescadores (OUTROS)	0205/07010413	E		1.000,00			2018/01/01	2022/12/31	0			1.000,00		1.000,00							1.000,00
<b>05030408</b>			<b>ARU - FRENTE MARÍTIMA AMOROSA</b>				<b>4.000,00</b>								<b>4.000,00</b>		<b>4.000,00</b>							<b>4.000,00</b>
05030408	01	2018 I 41	Requalificação Espaço Público Amorosa (OUTROS)	0205/07030313	E		1.000,00			2018/01/01	2022/12/31	0			1.000,00		1.000,00							1.000,00
05030408	02	2018 I 42	Ciclovia Amorosa (OUTROS)	0205/07030313	E		1.000,00			2018/01/01	2022/12/31	0			1.000,00		1.000,00							1.000,00
05030408	03	2018 I 43	Valorização Frente Marítima Amorosa (OUTROS)	0205/07030313	E		1.000,00			2018/01/01	2022/12/31	0			1.000,00		1.000,00							1.000,00
05030408	04	2018 I 44	Espaços Verdes e Equipamentos Desportivos (OUTROS)	0205/07030313	E		1.000,00			2018/01/01	2022/12/31	0			1.000,00		1.000,00							1.000,00
<b>05030409</b>			<b>ARU - ALVARÁES</b>				<b>1.000,00</b>								<b>1.000,00</b>		<b>1.000,00</b>	<b>250.000,00</b>						<b>251.000,00</b>
05030409	01	2020 I 22	Requalificação Centro Cívico (OUTROS)	0205/07030313	E		1.000,00			2020/01/02	2023/12/31	0			1.000,00		1.000,00	250.000,00						251.000,00
<b>05030410</b>			<b>ARU - BARROSELAS</b>				<b>4.000,00</b>								<b>4.000,00</b>		<b>4.000,00</b>	<b>500.000,00</b>						<b>504.000,00</b>
05030410	01	2020 I 23	Requalificação Centro Cívico (OUTROS)	0205/07030313	E		1.000,00			2020/01/02	2023/12/31	0			1.000,00		1.000,00	200.000,00						201.000,00
05030410	02	2020 I 24	Inserção à EN308 (VIADUTOS, ARGUMENTOS E OBRAS COMPLEMENTARES)	0205/07010401	E		1.000,00			2020/01/02	2022/12/31	0			1.000,00		1.000,00							1.000,00
05030410	03	2020 I 25	Arranjo Urbanístico Envolvente à Estação C.F. (OUTROS)	0205/07010413	E		1.000,00			2020/01/02	2023/12/31	0			1.000,00		1.000,00	150.000,00						151.000,00
05030410	01	2021 I 22	Arranjo Envolvente ao Cemitério (OUTROS)	0205/07010413	E		1.000,00			2021/01/01	2023/12/31	0			1.000,00		1.000,00	150.000,00						151.000,00
<b>05030411</b>			<b>ARU - LANHESES</b>				<b>1.000,00</b>								<b>1.000,00</b>		<b>1.000,00</b>	<b>50.000,00</b>						<b>51.000,00</b>
05030411	01	2020 I 26	Requalificação do Centro Cívico (Largo da Feira) (OUTROS)	0205/07010413	E		1.000,00			2020/01/02	2023/12/31	0			1.000,00		1.000,00	50.000,00						51.000,00
<b>05030412</b>			<b>ARU - VILA NOVA DE ANHA</b>				<b>1.000,00</b>								<b>1.000,00</b>		<b>1.000,00</b>							<b>1.000,00</b>
05030412	01	2022 I 1	Requalificação do Centro Cívico (OUTROS)	0205/07010413	E		1.000,00			2022/01/01	2022/12/31				1.000,00		1.000,00							1.000,00
<b>05030414</b>			<b>PAICD - COMUNIDADE DESFAVORECIDA POENTE</b>				<b>4.000,00</b>								<b>4.000,00</b>		<b>4.000,00</b>	<b>50.000,00</b>						<b>54.000,00</b>
[5] E - EMPREITADA; A - ADM. DIR.; O - FORNEC. OU OUTROS; NA - NÃO APLICÁVEL						Total :	25.656.053,46	7.490.383,68							12.334.205,34	33.146.437,14		33.146.437,14	46.643.500,00	31.665.000,00	20.600.000,00	17.400.000,00		161.789.142,48

Identificação do Objeto : CLASSIFICADOR DO PLANO  
Tipo de Dotação : DOTAÇÕES INICIAIS

Tipo de Plano : GRANDES OPÇÕES DO PLANO  
Tipo de Rubrica : CLASSIFICAÇÃO ORGÂNICA/ECONÓMICA

Considerar em «Total Previsto» o valor  
do Financiamento Não Definido : S

Euros

Objetivo	Número do projeto		Designação do projeto	Rubrica	Forma de	Grupo de Fontes de Financiamento				Datas		Fase de	Pagamentos										Total previsto		
						Real.	R G	R P	U E	EMPR	Início		Fim	Ex.	REALIZADO EM PERÍODOS ANT.	ESTIM. REALIZ. PERÍODO 2021	2022 (Financ. Definido)	2022 (Financ. N./ Def.)	2022 (TOTAL)	Períodos seguintes					
																				2023 [16]	2024 [17]	2025 [18]		2026 [19]	Outros [20]
[1]	Código	Ano Tipo Número	[3]	[4]	[5]	[6]	[7]	[8]	[9]	[10]	[11]	[12]	[13]	[14]	[15]	[16]	[17]	[18]	[19]	[20]	[21]=[13]+...+[20]				
05030414	01	2016 I 34	Reabilitação do Bairro Social da Escola Técnica e Requalificação do Espaço Público Envolvente (VIADUTOS, ARRUEAMENTOS E OBRAS COMPLEMENTARES)	0205/07030301	E		1.000,00			2016/01/02	2022/12/31	0			1.000,00		1.000,00							1.000,00	
05030414	03	2016 I 36	Reabilitação do Núcleo de Habitação Precária do Bairro do Padre Constantino (REPARAÇÃO E BENEFICIAÇÃO)	0205/07010203	E		1.000,00			2016/01/02	2023/12/31	0			1.000,00		1.000,00	50.000,00						51.000,00	
05030414	04	2016 I 37	Equipamento Colectivo Areosa/Cabeços (OUTROS)	0205/07010307	E		1.000,00			2016/01/02	2022/12/31	0			1.000,00		1.000,00							1.000,00	
05030414	05	2022 I 2	Atelier e Residências Artísticas - Antigo Matadouro (OUTROS)	0205/0701030209	E		1.000,00			2022/01/01	2022/12/31				1.000,00		1.000,00							1.000,00	
<b>0504</b>			<b>URBANIZAÇÃO</b>				<b>786.000,00</b>								<b>786.000,00</b>		<b>786.000,00</b>	<b>2.335.000,00</b>	<b>725.000,00</b>	<b>625.000,00</b>	<b>625.000,00</b>			<b>5.319.109,37</b>	
<b>050403</b>			<b>ARRUEAMENTOS URBANOS</b>				<b>408.000,00</b>								<b>408.000,00</b>		<b>408.000,00</b>	<b>1.760.000,00</b>	<b>350.000,00</b>	<b>350.000,00</b>	<b>350.000,00</b>			<b>3.344.198,53</b>	
050403	03	2002 I 76	Arruamentos Urbanos (VIADUTOS, ARRUEAMENTOS E OBRAS COMPLEMENTARES)	0205/07030301	E		300.000,00			2007/01/02	2026/12/31	9	126.198,53	300.000,00	300.000,00		350.000,00	350.000,00	350.000,00	350.000,00			1.826.198,53		
050403	04	2004 I 13	Variante Urbana Abelheira (VIADUTOS, ARRUEAMENTOS E OBRAS COMPLEMENTARES)	0205/07030301	E		1.000,00			2007/01/02	2022/12/31	0			1.000,00		1.000,00							1.000,00	
050403	01	2016 I 3	Arruamentos / Praças Urbanas - Requalificação (VIADUTOS, ARRUEAMENTOS E OBRAS COMPLEMENTARES)	0205/07030301	E		1.000,00			2016/01/01	2022/12/31	0			1.000,00		1.000,00							1.000,00	
050403	02	2016 I 4	Rede Urbana de Cicloviás (PMOS) (VIADUTOS, ARRUEAMENTOS E OBRAS COMPLEMENTARES)	0205/07030301	E		1.000,00			2016/01/02	2023/12/31	0			1.000,00		1.000,00	100.000,00						101.000,00	
050403	01	2018 I 45	Arranjo Quelha Trincheiras (VIADUTOS, ARRUEAM. E OBRAS COMPLEMENTARES)	0205/07010401	E		1.000,00			2018/01/01	2023/12/31	0			1.000,00		1.000,00	50.000,00						51.000,00	
050403	01	2019 I 24	Acesso Estádio Manuela Machado / Rua da Lamosa (VIADUTOS, ARRUEAMENTOS E OBRAS COMPLEMENTARES)	0205/07030301	E		1.000,00			2019/01/02	2023/12/31	0			1.000,00		1.000,00	300.000,00						301.000,00	
050403	02	2019 I 25	Acesso Rotunda Avenida Mateus Carvalhido (VIADUTOS, ARRUEAMENTOS E OBRAS COMPLEMENTARES)	0205/07030301	E		1.000,00			2019/01/02	2023/12/31	0			1.000,00		1.000,00	100.000,00						101.000,00	
050403	01	2020 I 27	Via Transversal Areosa 3ª Fase (VIADUTOS, ARRUEAMENTOS E OBRAS COMPLEMENTARES)	0205/07030301	E		1.000,00			2020/01/02	2023/12/31	0			1.000,00		1.000,00	200.000,00						201.000,00	
050403	03	2020 I 29	Acesso Igreja / Forno Barroelas (VIADUTOS, ARRUEAMENTOS E OBRAS COMPLEMENTARES)	0205/07030301	E		1.000,00			2020/01/02	2023/12/31	0			1.000,00		1.000,00	100.000,00						101.000,00	
050403	04	2020 I 48	Arruamentos Urbanos Cabedelo (VIADUTOS, ARRUEAMENTOS E OBRAS COMPLEMENTARES)	0205/07030301	E		100.000,00			2020/06/22	2023/12/31	9			100.000,00		100.000,00	560.000,00						660.000,00	
<b>050404</b>			<b>QUALIFICAÇÃO DE ESPAÇOS PÚBLICOS</b>				<b>2.000,00</b>								<b>2.000,00</b>		<b>2.000,00</b>	<b>200.000,00</b>						<b>202.000,00</b>	
050404	04	2006 I 4	Requalificação de Núcleos Rurais (OUTROS)	0205/07030313	E		1.000,00			2007/01/02	2023/12/31	0			1.000,00		1.000,00	100.000,00						101.000,00	
050404	07	2003 I 20	Requalificações Centros Cívicos (OUTROS)	0205/07030313	E		1.000,00			2007/01/02	2023/12/31	0			1.000,00		1.000,00	100.000,00						101.000,00	
<b>050405</b>			<b>PARQUES E JARDINS</b>				<b>225.000,00</b>								<b>225.000,00</b>		<b>225.000,00</b>	<b>225.000,00</b>	<b>225.000,00</b>	<b>225.000,00</b>	<b>225.000,00</b>			<b>1.175.945,26</b>	
050405	01	2002 I 93	Parques e jardins		E		175.000,00			2010/01/02	2026/12/31	9			175.000,00		175.000,00	175.000,00	175.000,00	175.000,00	175.000,00			883.351,70	
050405	01	2002 I 93	OUTROS INVESTIMENTOS	0204/07011509			5.000,00								5.000,00		5.000,00	5.000,00	5.000,00	5.000,00	5.000,00			5.000,00	
050405	01	2002 I 93	OUTRO	0205/07011002			10.000,00								10.000,00		10.000,00	10.000,00	10.000,00	10.000,00	10.000,00			10.000,00	
050405	01	2002 I 93	OUTROS INVESTIMENTOS	0205/07011509			1.000,00								1.000,00		1.000,00	1.000,00	1.000,00	1.000,00	1.000,00			1.000,00	
050405	01	2002 I 93	PARQUES E JARDINS	0205/07030305			159.000,00								159.000,00		159.000,00	159.000,00	159.000,00	159.000,00	159.000,00			159.000,00	
050405	01	2007 I 29	Parques Manutenção Lazer		E		50.000,00			2010/01/02	2026/12/31	9	42.593,56	50.000,00	50.000,00		50.000,00	50.000,00	50.000,00	50.000,00	50.000,00			292.593,56	
050405	01	2007 I 29	OUTRO	0205/07011002			1.000,00								1.000,00		1.000,00	1.000,00	1.000,00	1.000,00				1.000,00	
[5] E - EMPREITADA; A - ADM. DIR.; O - FORNEC. OU OUTROS; NA - NÃO APLICÁVEL						Total :	26.295.053,46	7.490.383,68							12.511.349,13	33.785.437,14		33.785.437,14	48.878.500,00	32.240.000,00	21.175.000,00	17.975.000,00		166.565.286,27	











Identificação do Objeto : CLASSIFICADOR DO PLANO  
Tipo de Dotação : DOTAÇÕES INICIAIS

Tipo de Plano : GRANDES OPÇÕES DO PLANO  
Tipo de Rubrica : CLASSIFICAÇÃO ORGÂNICA/ECONÔMICA

Considerar em «Total Previsto» o valor  
do Financiamento Não Definido : S

Euros

Objetivo	Número do projeto		Designação do projeto	Rubrica	Forma de	Grupo de Fontes de Financiamento				Datas		Fase de	Pagamentos										Total previsto			
	Código	Ano Tipo Número				Real.	R G	R P	U E	EMPR	Início		Fim	Ex.	REALIZADO EM PERÍODOS ANT.	ESTIM. REALIZ. PERÍODO 2021	2022 (Financ. Definido)	2022 (Financ. N./ Def.)	2022 (TOTAL)	Períodos seguintes						
																				2023 [16]	2024 [17]	2025 [18]		2026 [19]	Outros [20]	
[1]	[2]	[3]	[4]	[5]	[6]	[7]	[8]	[9]	[10]	[11]	[12]	[13]	[14]	[15]	[16]	[17]	[18]	[19]	[20]	[21]=[13]+...+[20]						
090206	06	2004 I 25	Passagens desniveladas / pedonais (VIADUTOS, ARRUMAMENTOS E OBRAS COMPLEMENTARES)	0205/07030301	E									1.000,00		1.000,00								1.000,00		
090206	21	2006 I 17	Terrenos (TERRENOS)	0205/070101	O											1.000,00		1.000,00						77.356,96		
090206	01	2013 I 11	PIP Afife (VIADUTOS, ARRUMAMENTOS E OBRAS COMPLEMENTARES)	0205/07030301	E									1.000,00		1.000,00			250.000,00					251.000,00		
090206	01	2014 I 42	PIP Areosa - Além Rio (VIADUTOS, ARRUMAMENTOS E OBRAS COMPLEMENTARES)	0205/07030301	E									1.000,00		1.000,00			250.000,00					251.000,00		
090206	01	2015 I 29	PIP Barrocelas (VIADUTOS, ARRUMAMENTOS E OBRAS COMPLEMENTARES)	0205/07030301	E									1.000,00		1.000,00			150.000,00					151.000,00		
090206	01	2017 I 13	PI Carreço (VIADUTOS, ARRUMAMENTOS E OBRAS COMPLEMENTARES)	0205/07030301	E										219.727,98	1.090.000,00		1.090.000,00						1.309.727,98		
090206	01	2018 I 57	PIP Darque - Areia (VIADUTOS, ARRUMAMENTOS E OBRAS COMPLEMENTARES)	0205/07030301	E									1.000,00		1.000,00			150.000,00					151.000,00		
090206	02	2018 I 58	Reabilitação Apeadeiros e Casas das Guardas I.P. (VIADUTOS, ARRUMAMENTOS E OBRAS COMPLEMENTARES)	0205/07030301	E									1.000,00		1.000,00								1.000,00		
090206	01	2020 I 37	PI Darque (Seca) (VIADUTOS, ARRUMAMENTOS E OBRAS COMPLEMENTARES)	0205/07030301	E									1.000,00		1.000,00			150.000,00					151.000,00		
<b>090207</b>			<b>QUALIFICAÇÃO DO SISTEMA DE TRANSPORTES PÚBLICOS</b>													<b>1.000,00</b>		<b>1.000,00</b>						<b>1.000,00</b>		
090207	01	2002 I 155	Qualificação do sistema de transportes públicos (SINALIZAÇÃO E TRANSITO)	0205/07010409	E											1.000,00		1.000,00						1.000,00		
<b>090209</b>			<b>PARQUES DE ESTACIONAMENTO</b>														<b>5.431,57</b>	<b>42.000,00</b>	<b>42.000,00</b>	<b>150.000,00</b>					<b>197.431,57</b>	
090209	01	2009 I 8	Parques de estacionamento (OUTROS)	0205/07010413	E											40.000,00		40.000,00						45.431,57		
090209	03	2009 I 10	Parque de autocaravanas (OUTROS)	0205/07030313	E											1.000,00		1.000,00		150.000,00				151.000,00		
090209	01	2016 I 6	Estacionamento Estrategico na Zona Central da Cidade (PMUS) (OUTROS)	0205/07030313	E											1.000,00		1.000,00						1.000,00		
<b>090210</b>			<b>MOBILIDADE</b>														<b>4.000,00</b>	<b>4.000,00</b>	<b>4.000,00</b>	<b>600.000,00</b>					<b>604.000,00</b>	
090210	01	2011 I 16	Mobilidade Elétrica (PMUS) (INF. DISTRIBUIÇÃO DE ENERGIA ELÉTRICA)	0205/07010410	E											1.000,00		1.000,00		500.000,00				501.000,00		
090210	01	2016 I 44	Mais Mobilidade (INF. DISTRIBUIÇÃO DE ENERGIA ELÉTRICA)	0205/07010410	E											1.000,00		1.000,00		100.000,00				101.000,00		
090210	01	2022 I 22	Travessia Pedonal Rio Lima (REDE VIÁRIA MUNICIPAL - OBRAS)	0205/0703030802	E											1.000,00		1.000,00						1.000,00		
090210	02	2022 I 23	Consolidação da Rede de Ciclovias e Ecovias (REDE VIÁRIA MUNICIPAL - OBRAS)	0205/0703030802	E											1.000,00		1.000,00						1.000,00		
<b>10</b>			<b>AMBIENTE E QUALIDADE DE VIDA</b>															<b>2.622.720,73</b>	<b>6.483.479,59</b>	<b>6.483.479,59</b>	<b>4.516.510,67</b>	<b>1.930.000,00</b>	<b>980.000,00</b>	<b>980.000,00</b>	<b>17.512.710,99</b>	
<b>1001</b>			<b>SISTEMA DE ABASTECIMENTO DE AGUA</b>														<b>223.750,00</b>	<b>973.250,00</b>	<b>1.197.000,00</b>	<b>500.000,00</b>	<b>500.000,00</b>				<b>3.068.418,03</b>	
1001	02	2002 I 55	Ampliação / Beneficiação da Rede de Abastecimento de Águas (CAPTAÇÃO E DISTRIBUIÇÃO ÁGUA)	0205/07010407	E											50.000,00		50.000,00						50.000,00		
1001	01	2016 I 7	Rede de Distribuição de Água nas Freguesias de Nogueira, Deocriste, Deão e Portela Suzã (CAPTAÇÃO E DISTRIBUIÇÃO ÁGUA)	0205/07010407	E											39.000,00	221.000,00		871.418,03	260.000,00				1.131.418,03		
1001	01	2020 I 39	Rede de água Amonde / Montaria (CAPTAÇÃO E DISTRIBUIÇÃO ÁGUA)	0205/07010407	E											1.000,00		1.000,00		200.000,00	200.000,00			401.000,00		
1001	03	2020 I 50	Amp Rede Água e águas Residuais Domésticas Vila Franca, Deão,Barrocelas , Carvoeiro , Perre e F. Soutelo (CAPTAÇÃO E DISTRIBUIÇÃO ÁGUA)	0205/07010407	E											132.750,00	752.250,00		885.000,00					885.000,00		
[5] E - EMPREITADA; A - ADM. DIR.; O - FORNEC. OU OUTROS; NA - NÃO APLICÁVEL						Total :																				236.235.785,06

Identificação do Objetivo : CLASSIFICADOR DO PLANO  
Tipo de Dotação : DOTAÇÕES INICIAIS

Tipo de Plano : GRANDES OPÇÕES DO PLANO  
Tipo de Rubrica : CLASSIFICAÇÃO ORGÂNICA/ECONÓMICA

Considerar em «Total Previsto» o valor  
do Financiamento Não Definido : S

Euros

Objetivo	Número do projeto		Designação do projeto	Rubrica	Forma de	Grupo de Fontes de Financiamento				Datas		Fase de	Pagamentos										Total previsto					
	Código	Ano Tipo Número				Real.	R G	R P	U E	EMPR	Início		Fim	Ex.	REALIZADO EM PERÍODOS ANT.	ESTIM. REALIZ. PERÍODO 2021	2022 (Financ. Definido)	2022 (Financ. N./ Def.)	2022 (TOTAL)	Períodos seguintes								
																				2023	2024	2025		2026	Outros			
[1]	[2]	[3]	[4]	[5]	[6]	[7]	[8]	[9]	[10]	[11]	[12]	[13]	[14]	[15]	[16]	[17]	[18]	[19]	[20]	[21]=[13]+...+[20]								
1001	01	2021 I 29	Ampliação Rede Água Outeiro, Vilar de Murteda e Meixedo (CAPTAÇÃO E DISTRIBUIÇÃO ÁGUA)	0205/07010407	E			1.000,00				2021/01/01	2024/12/31	0			1.000,00		1.000,00	300.000,00	300.000,00						601.000,00	
<b>1002</b>			<b>SISTEMA DE ÁGUAS RESIDUAIS E FLUVIAIS</b>					<b>260.996,54</b>	<b>1.433.647,05</b>							<b>795.590,17</b>	<b>1.694.643,59</b>		<b>1.694.643,59</b>	<b>2.100.000,00</b>	<b>450.000,00</b>						<b>5.040.233,76</b>	
1002	01	2016 I 8	Ampliação / Beneficiação da Rede de Águas Residuais e Pluviais (SISTEMA DE DRENAGEM DE AGUAS RESIDUAIS)	0205/07010402	E			15.000,00	85.000,00			2016/01/02	2022/12/31	0			100.000,00		100.000,00								100.000,00	
1002	02	2016 I 9	Ampliação da Rede de Águas Residuais Margem Direita nas Freguesias de Serreleis, Cardielos, Torre e Vila Mou (SISTEMA DE DRENAGEM DE AGUAS RESIDUAIS)	0205/07010402	E			103.500,00	586.500,00			2016/01/02	2022/12/31	2		642.619,38	690.000,00		690.000,00								1.332.619,38	
1002	05	2019 I 45	Ampliação da Rede de Drenagem Águas Residuais Margem Sul Freguesias de Mujães, Vila de Punhe, Barroselas/Mujães e Castelo de Neiva (SISTEMA DE DRENAGEM DE AGUAS RESIDUAIS)	0205/07010402	E			15.246,54	86.397,05			2019/01/02	2022/12/31	0		152.970,79	101.643,59		101.643,59								254.614,38	
1002	10	2019 I 50	Rede Pluvial / Praça da Galiza (SISTEMA DE DRENAGEM DE AGUAS RESIDUAIS)	0205/07010402	E			1.000,00				2019/01/02	2023/12/31	0			1.000,00		1.000,00	100.000,00							101.000,00	
1002	01	2020 I 41	Ampliação da Rede de Águas Residuais Vila Franca, Deão e Decriste / Subportela (SISTEMA DE DRENAGEM DE AGUAS RESIDUAIS)	0205/07010402	E			1.000,00				2020/01/02	2023/12/31	0			1.000,00		1.000,00	700.000,00							701.000,00	
1002	02	2020 I 49	Ampliação Rede Água e Águas Residuais Domésticas Vila Franca, Deão, Barroselas, Carvoeiro, Perre e F. Soutelo (SISTEMA DE DRENAGEM DE AGUAS RESIDUAIS)	0205/07010402	E			119.250,00	675.750,00			2020/01/02	2022/12/31	9		795.000,00		795.000,00									795.000,00	
1002	01	2021 I 30	Ampliação Rede de Águas residuais Geraz do Lima (SISTEMA DE DRENAGEM DE AGUAS RESIDUAIS)	0205/07010402	E			1.000,00				2021/01/01	2023/12/31	0			1.000,00		1.000,00	100.000,00							101.000,00	
1002	02	2021 I 31	Ampliação Rede de Águas residuais Santa Marta, Serreleis/Cardielos e Torre/Vila Mou (SISTEMA DE DRENAGEM DE AGUAS RESIDUAIS)	0205/07010402	E			1.000,00				2021/01/01	2024/12/31	0			1.000,00		1.000,00	250.000,00	150.000,00						401.000,00	
1002	03	2021 I 32	Rede de Águas Residuais Outeiro/Perre (SISTEMA DE DRENAGEM DE AGUAS RESIDUAIS)	0205/07010402	E			1.000,00				2021/01/01	2024/12/31	0			1.000,00		1.000,00	150.000,00	150.000,00						301.000,00	
1002	04	2021 I 33	Ampliação Rede de Águas residuais Alvarães (SISTEMA DE DRENAGEM DE AGUAS RESIDUAIS)	0205/07010402	E			1.000,00				2021/01/01	2024/12/31	0			1.000,00		1.000,00	150.000,00	150.000,00						301.000,00	
1002	05	2021 I 34	Remodelação de Rede Águas Residuais Área Urbana (SISTEMA DE DRENAGEM DE AGUAS RESIDUAIS)	0205/07010402	E			1.000,00				2021/01/01	2023/12/31	0			1.000,00		1.000,00	150.000,00							151.000,00	
1002	06	2021 I 35	Ampliação Rede de Águas Residuais Carvoeiro, Decriste, Milhões, Samonde e Nogueira (SISTEMA DE DRENAGEM DE AGUAS RESIDUAIS)	0205/07010402	E			1.000,00				2021/01/01	2023/12/31	0			1.000,00		1.000,00	500.000,00							501.000,00	
<b>1008</b>			<b>EQUIPAMENTOS</b>					<b>219.000,00</b>	<b>187.000,00</b>							<b>252.473,36</b>	<b>406.000,00</b>		<b>406.000,00</b>	<b>260.000,00</b>	<b>160.000,00</b>	<b>160.000,00</b>	<b>160.000,00</b>	<b>160.000,00</b>				<b>1.398.473,36</b>
<b>100801</b>			<b>EQUIPAMENTOS DIVERSOS</b>					<b>169.000,00</b>								<b>213.549,08</b>	<b>169.000,00</b>		<b>169.000,00</b>	<b>260.000,00</b>	<b>160.000,00</b>	<b>160.000,00</b>	<b>160.000,00</b>	<b>160.000,00</b>				<b>1.122.549,08</b>
100801	01	2014 I 51	Refuncionalização das Casas de Guardas Florestais (OUTROS)	0204/07030313	E			1.000,00				2014/01/01	2022/12/31	0			1.000,00		1.000,00								1.000,00	
100801	02	2018 I 59	Centro de Compostagem Municipal (OUTROS)	0204/07030313	E			1.000,00				2018/01/01	2023/12/31	0			1.000,00		1.000,00	100.000,00							101.000,00	
[5] E - EMPREITADA; A - ADM. DIR.; O - FORNEC. OU OUTROS; NA - NÃO APLICÁVEL						Total :		35.876.294,22	9.897.280,73							17.606.943,87	45.773.574,95		45.773.574,95	75.723.500,00	56.235.000,00	25.720.000,00	20.920.000,00				241.979.018,82	

Identificação do Objeto : CLASSIFICADOR DO PLANO  
Tipo de Dotação : DOTAÇÕES INICIAIS

Tipo de Plano : GRANDES OPÇÕES DO PLANO  
Tipo de Rubrica : CLASSIFICAÇÃO ORÇÂNICA/ECONÔMICA

Considerar em «Total Previsto» o valor  
do Financiamento Não Definido : S

Euros

Objetivo	Número do projeto		Designação do projeto	Rubrica	Forma de	Grupo de Fontes de Financiamento				Datas		Fase de	Pagamentos										Total previsto					
	Código	Ano Tipo Número				Real.	R G	R P	U E	EMPR	Início		Fim	Ex.	REALIZADO EM PERÍODOS ANT.	ESTIM. REALIZ. PERÍODO 2021	2022 (Financ. Definido)	2022 (Financ. N./ Def.)	2022 (TOTAL)	Períodos seguintes					[21]=[13]+...+[20]			
																				2023 [16]	2024 [17]	2025 [18]		2026 [19]		Outros [20]		
[1]	[2]	[3]	[4]	[5]	[6]	[7]	[8]	[9]	[10]	[11]	[12]	[13]	[14]	[15]	[16]	[17]	[18]	[19]	[20]	[21]=[13]+...+[20]								
100801	03	2018 I 60	Parque Ecológico Urbano (PEU) (OUTROS)	0204/07030313	E											213.549,08	1.000,00		1.000,00									214.549,08
100801	04	2022 I 4	Sinalética (SINALIZAÇÃO E TRANSITO)	0204/07010409													1.000,00		1.000,00									1.000,00
100801	05	2022 I 5	Requalificação de Passadiços (OUTROS)	0204/07030313													160.000,00		160.000,00	160.000,00	160.000,00	160.000,00	160.000,00				800.000,00	
100801	06	2022 A 7	Parque Ecológico Urbano de Viana do Castelo (PEU) (OUTROS SERVIÇOS)	0204/020225	N												5.000,00		5.000,00									5.000,00
<b>100802</b>			<b>REDE DE OBSERVATÓRIOS</b>														<b>38.924,28</b>	<b>232.000,00</b>		<b>232.000,00</b>								<b>270.924,28</b>
100802	01	2018 I 70	Observatório Litoral Norte - OLN		E												1.489,17	5.000,00	5.000,00									6.489,17
100802	01	2018 I 70	EQUIPAMENTO DE INFORMÁTICA	0204/070107														3.000,00	3.000,00									
100802	01	2018 I 70	OUTROS INVESTIMENTOS	0204/07011509														2.000,00	2.000,00									
100802	02	2019 I 58	Observatório Internacional da Serra D'Arca (OUTROS)	0204/0701030199	E												35.344,11	150.000,00	150.000,00									185.344,11
100802	03	2020 I 30	Blue Lab - Laboratório de Estuário		O													70.000,00	70.000,00									70.000,00
100802	03	2020 I 30	EQUIPAMENTO DE INFORMÁTICA	0204/070107														15.000,00	15.000,00									
100802	03	2020 I 30	SOFTWARE INFORMÁTICO	0204/070108														15.000,00	15.000,00									
100802	03	2020 I 30	OUTROS INVESTIMENTOS	0204/07011509														40.000,00	40.000,00									
100802	04	2018 A 25	Observatório Litoral Norte - OLN (OUTROS SERVIÇOS)	0204/020225	N												2.091,00	5.000,00	5.000,00									7.091,00
100802	05	2019 A 18	Blue Lab - Laboratórios de Estuário (OUTROS SERVIÇOS)	0204/020225	N													1.000,00	1.000,00									1.000,00
100802	06	2020 A 28	Observatório Internacional da Serra de Arca (OUTROS SERVIÇOS)	0204/020225	N													1.000,00	1.000,00									1.000,00
<b>100803</b>			<b>REDE DE PORTAS DO GEOPARQUE</b>															<b>5.000,00</b>	<b>5.000,00</b>									<b>5.000,00</b>
100803	03	2022 A 9	Portas do Geoparque (OUTROS SERVIÇOS)	0204/020225	N													5.000,00	5.000,00									5.000,00
<b>1009</b>			<b>ESTUDOS E PROJETOS</b>															<b>155.000,00</b>	<b>78.492,46</b>	<b>155.000,00</b>								<b>233.492,46</b>
1009	01	2002 I 175	Estudos/Projetos/Planos (ESTUDOS E PROJETOS)	0205/07011501	O													150.000,00	150.000,00									228.492,46
1009	02	2022 A 39	Estudos/Projetos/Planos (OUTROS SERVIÇOS)	0203/020225	N													5.000,00	5.000,00									5.000,00
<b>1014</b>			<b>PMEGIFR - PLANO MUNICIPAL DE EXECUÇÃO DE GESTÃO INTEGRADA DE FOGOS RURAIS - (PMDFCI)</b>															<b>981.000,00</b>	<b>197.758,01</b>	<b>981.000,00</b>	<b>430.000,00</b>	<b>430.000,00</b>	<b>430.000,00</b>	<b>430.000,00</b>				<b>2.898.758,01</b>
1014	04	2022 A 10	Combate a Populações Infestantes e Invasoras (OUTROS SERVIÇOS)	0204/020225	N													50.000,00	50.000,00	50.000,00	50.000,00	50.000,00	50.000,00					250.000,00
1014	05	2022 A 11	Galerias ripícolas (OUTROS SERVIÇOS)	0204/020225	N													10.000,00	10.000,00	10.000,00	10.000,00	10.000,00	10.000,00					50.000,00
1014	01	2022 I 6	Rede Viária Florestal (RVF) (REDE VIÁRIA MUNICIPAL - OBRAS)	0205/0703030802	E													300.000,00	300.000,00									300.000,00
1014	02	2022 A 12	Silvicultura Preventiva (OUTROS SERVIÇOS)	0204/020225	N													20.000,00	20.000,00	20.000,00	20.000,00	20.000,00	20.000,00					100.000,00
1014	03	2020 A 32	Rede de Faixas de Gestão de Combustíveis (RFGC) (OUTROS SERVIÇOS)	0204/020225	N													79.498,94	450.000,00	450.000,00	200.000,00	200.000,00	200.000,00	200.000,00				1.329.498,94
1014	04	2006 A 25	Brigadas de Sapadores Florestais (OUTRAS TRANSFERÊNCIAS)	0204/04070108	N													118.259,07	150.000,00	150.000,00	150.000,00	150.000,00	150.000,00	150.000,00				668.259,07
1014	06	2022 I 7	Rede de Pontos de Água (RPA) (OUTROS)	0205/07030313	E													1.000,00	1.000,00									1.000,00
<b>1015</b>			<b>REQUALIFICAÇÃO DE ÁREAS NATURAIS</b>															<b>862.482,40</b>	<b>436.353,60</b>	<b>161.448,72</b>	<b>1.298.836,00</b>	<b>1.298.836,00</b>	<b>736.510,67</b>					<b>2.196.795,39</b>
1015	01	2019 I 51	Área de Paisagem Protegida do Estuário Inferior do Lima (APPEIL) (OUTROS)	0204/07010413	E													160.000,00	160.000,00									160.000,00
1015	02	2019 I 52	Área de Paisagem Protegida de Afife-Montedor (OUTROS)	0204/07010413	E													1.000,00	1.000,00									1.000,00
[5] E - EMPREITADA; A - ADM. DIR.; O - FORNEC. OU OUTROS; NA - NÃO APLICÁVEL						Total :												18.135.667,70	47.474.574,95									47.474.574,95
																			47.474.574,95	76.313.500,00	56.825.000,00	26.310.000,00	21.510.000,00					246.568.742,65







Identificação do Objeto : CLASSIFICADOR DO PLANO  
Tipo de Dotação : DOTAÇÕES INICIAIS

Tipo de Plano : GRANDES OPÇÕES DO PLANO  
Tipo de Rubrica : CLASSIFICAÇÃO ORÇÂNICA/ECONÓMICA

Considerar em «Total Previsto» o valor  
do Financiamento Não Definido : S

Euros

Objetivo [1]	Número do projeto [2]		Designação do projeto [3]	Rubrica [4]	Forma de Real. [5]	Grupo de Fontes de Financiamento				Datas		Fase de Ex. [12]	Pagamentos										Total previsto [21]=[13]+...+[20]		
	Código	Ano Tipo				R G	R P	U E	EMPR	Início [10]	Fim [11]		REALIZADO EM PERÍODOS ANT. [13]	ESTIM. REALIZ. PERÍODO 2021 [14]	2022 (Financ. Definido) [15]					Períodos seguintes					
															2022 (TOTAL)	2023 [16]	2024 [17]	2025 [18]	2026 [19]	Outros [20]					
1201	12	2002 A 40	Limpeza das Vias e Espaços Públicos, Sarjetas e Sumidouros (OUTROS)	0201/0405010208	N		226.320,00				2013/01/02	2026/12/31	9	167.180,18	226.320,00		226.320,00	226.320,00	226.320,00	226.320,00	226.320,00		1.296.780,18		
1201	13	2002 A 41	Realização de Pequenas Reparações nos Estabelecimentos de Educação Pré-escolar e do Primeiro Ciclo do Ensino Básico (OUTROS)	0201/0405010208	N		156.960,00				2013/01/02	2026/12/31	9	122.319,50	156.960,00		156.960,00	156.960,00	156.960,00	156.960,00	156.960,00		907.119,50		
1201	15	2002 A 43	Valorização Ambiental e Limpeza Praias		N		225.000,00				2013/01/02	2026/12/31	9	90.100,00	225.000,00		225.000,00	250.000,00	250.000,00	250.000,00	250.000,00		1.315.100,00		
1201	15	2002 A 43	OUTROS	0201/0405010208	N		215.000,00								215.000,00		215.000,00	240.000,00	240.000,00	240.000,00	240.000,00				
1201	15	2002 A 43	OUTRAS TRANSFERÊNCIAS	0201/0805010208	N		10.000,00								10.000,00		10.000,00	10.000,00	10.000,00	10.000,00	10.000,00				
1201	16	2002 A 44	Gestão e Manutenção de Espaços Verdes (OUTROS)	0201/0405010208	N		314.620,00				2013/01/02	2026/12/31	9	250.259,60	314.620,00		314.620,00	314.620,00	314.620,00	314.620,00	314.620,00		1.823.359,60		
1201	18	2002 A 46	Modernização Administrativa e Formação (OUTROS)	0201/0405010208	N		1.000,00				2013/01/02	2026/12/31	9		1.000,00		1.000,00	1.000,00	1.000,00	1.000,00	1.000,00		5.000,00		
1201	01	2010 A 29	Infraestruturas Água / Saneamento / A. Pluviais (OUTRAS TRANSFERÊNCIAS)	0201/0805010208	N		60.000,00				2013/01/02	2026/12/31	9		60.000,00		60.000,00	60.000,00	60.000,00	60.000,00	60.000,00		300.000,00		
1201	01	2011 A 25	Parques Infantis (OUTRAS TRANSFERÊNCIAS)	0201/0805010208	N		100.000,00				2013/01/02	2026/12/31	9	35.000,00	100.000,00		100.000,00	100.000,00	100.000,00	100.000,00	100.000,00		535.000,00		
1201	02	2011 A 26	Promoção / Musealização Produtos Tradicionais (OUTROS)	0201/0405010208	N		25.000,00				2013/01/02	2026/12/31	9		25.000,00		25.000,00	25.000,00	25.000,00	25.000,00	25.000,00		125.000,00		
1201	01	2021 A 19	Reabilitação e Valorização do Património (OUTRAS TRANSFERÊNCIAS)	0201/0805010208	N		500.000,00				2021/01/02	2026/12/31	9	77.300,00	500.000,00		500.000,00	500.000,00	500.000,00	500.000,00	500.000,00		2.577.300,00		
1201	01	2022 A 36	Consolidação Espaços Cidadão (OUTRAS TRANSFERÊNCIAS)	0201/0805010208	N		25.000,00				2022/01/01	2022/12/31	9		25.000,00		25.000,00						25.000,00		
<b>1203</b>			<b>TRANSFERÊNCIAS ENTRE ADMINISTRAÇÕES</b>				<b>1.628.000,00</b>								<b>999.030,48</b>	<b>1.628.000,00</b>		<b>1.628.000,00</b>	<b>1.500.000,00</b>	<b>1.500.000,00</b>	<b>1.500.000,00</b>	<b>1.500.000,00</b>		<b>8.627.030,48</b>	
1203	02	2003 A 2	Outros Municípios (OUTROS)	0201/04050108	N		45.000,00				2013/01/02	2022/12/31	9		45.000,00		45.000,00						45.000,00		
1203	03	2003 A 3	Serviços Municipalizados de Viana do Castelo (OUTROS)	0201/04050108	N		850.000,00				2013/01/02	2026/12/31	9	612.830,25	850.000,00		850.000,00	850.000,00	850.000,00	850.000,00	850.000,00		4.862.830,25		
1203	04	2003 A 11	Transferências - Instituições (INSTITUIÇÕES SEM FINS LUCRATIVOS)	0201/080701	N		230.000,00				2013/01/02	2026/12/31	9	74.152,99	230.000,00		230.000,00	230.000,00	230.000,00	230.000,00	230.000,00		1.224.152,99		
1203	01	2008 A 14	Escola Profissional de Música (OUTROS)	0201/04050108	N		1.000,00				2013/01/02	2022/12/31	9		1.000,00		1.000,00						1.000,00		
1203	03	2008 A 16	Fundação Gil Eanes (OUTROS)	0201/04050108	N		1.000,00				2013/01/02	2022/12/31	9		1.000,00		1.000,00						1.000,00		
1203	08	2009 A 4	Viana Festas (OUTROS)	0201/04050108	N		350.000,00				2013/01/02	2026/12/31	9	262.160,00	350.000,00		350.000,00	350.000,00	350.000,00	350.000,00	350.000,00		2.012.160,00		
1203	01	2011 A 27	CIM - Minho Lima (ASSOCIAÇÕES DE MUNICÍPIOS)	0201/04050104	N		20.000,00				2013/01/02	2026/12/31	9	18.956,13	20.000,00		20.000,00	20.000,00	20.000,00	20.000,00	20.000,00		118.956,13		
1203	01	2016 A 16	Fundo de Eficiência Energética (ADMINISTRAÇÃO PÚBLICA CENTRAL - ESTADO)	0205/100705	N		80.000,00				2016/01/02	2022/12/31	9	30.931,11	80.000,00		80.000,00							110.931,11	
1203	02	2018 A 31	Associação Geoparque Litoral Viana do Castelo (OUTROS)	0201/04050108	N		1.000,00				2018/01/01	2022/12/31	9		1.000,00		1.000,00						1.000,00		
1203	01	2019 A 31	Águas Alto Minho (EMP. PÚBLICAS MUNICIPAIS E INTERMUNICIPAIS)	0201/08010101	N		50.000,00				2019/01/02	2026/12/31	9		50.000,00		50.000,00	50.000,00	50.000,00	50.000,00	50.000,00		250.000,00		
<b>1204</b>			<b>QUOTAS</b>				<b>128.158,80</b>								<b>77.331,13</b>	<b>128.158,80</b>		<b>128.158,80</b>	<b>128.158,80</b>	<b>128.158,80</b>	<b>128.158,80</b>	<b>128.158,80</b>		<b>718.125,13</b>	
1204	02	2005 A 3	Associação Nacional Municípios (OUTROS)	0201/04050108	N		6.071,80				2013/01/02	2026/12/31	9		6.071,80		6.071,80	6.071,80	6.071,80	6.071,80	6.071,80		36.430,80		
1204	03	2005 A 4	Associação Portuguesa Centro Histórico (OUTROS)	0201/04050108	N		1.070,00				2013/01/02	2026/12/31	9		1.070,00		1.070,00	1.070,00	1.070,00	1.070,00	1.070,00		6.420,00		
1204	04	2005 A 5	Eixo Atlântico (OUTROS)	0201/04050108	N		15.000,00				2013/01/02	2026/12/31	9		7.500,00		15.000,00	15.000,00	15.000,00	15.000,00	15.000,00		82.500,00		
1204	05	2005 A 6	Outras quotas (OUTROS)	0201/04050108	N		15.000,00				2013/01/02	2026/12/31	9		8.027,00		15.000,00	15.000,00	15.000,00	15.000,00	15.000,00		83.027,00		
1204	06	2006 A 12	Cidades Saudáveis Organização Mundial Saúde (OUTROS)	0201/04050108	N		6.000,00				2013/01/02	2026/12/31	9		6.000,00		6.000,00	6.000,00	6.000,00	6.000,00	6.000,00		30.000,00		
1204	07	2006 A 13	Rede Portuguesa Cidades Saudáveis (OUTROS)	0201/04050108	N		5.000,00				2013/01/02	2026/12/31	9		3.645,33		5.000,00	5.000,00	5.000,00	5.000,00	5.000,00		28.645,33		
1204	01	2011 A 28	Confraria do Vinho Verde (OUTROS)	0201/04050108	N		500,00				2013/01/02	2026/12/31	9		500,00		500,00	500,00	500,00	500,00	500,00		2.500,00		
1204	02	2011 A 29	CIM - Minho Lima (OUTROS)	0201/04050108	N		41.820,00				2013/01/02	2026/12/31	9		41.820,00		41.820,00	41.820,00	41.820,00	41.820,00	41.820,00		250.920,00		
[5] E - EMPREITADA; A - ADM. DIR.; O - FORNEC. OU OUTROS; NA - NÃO APLICÁVEL Total :							51.762.719,44	10.520.634,33							25.655.944,92	62.283.353,77		62.283.353,77	90.681.212,47	69.046.201,80	37.461.201,80	32.661.201,80		317.789.116,56	

Identificação do Objeto : CLASSIFICADOR DO PLANO  
Tipo de Dotação : DOTAÇÕES INICIAIS

Tipo de Plano : GRANDES OPÇÕES DO PLANO  
Tipo de Rubrica : CLASSIFICAÇÃO ORGÂNICA/ECONÓMICA

Considerar em «Total Previsto» o valor  
do Financiamento Não Definido : S

Euros

Objetivo [1]	Número do projeto [2]		Designação do projeto [3]	Rubrica [4]	Forma de Real. [5]	Grupo de Fontes de Financiamento				Datas		Fase de Ex. [12]	Pagamentos										Total previsto [21]=[13]+...+[20]				
	Código	Ano				Tipo	Número	R G	R P	U E	EMPR		Início [10]	Fim [11]	REALIZADO EM PERÍODOS ANT. [13]	ESTIM. REALIZ. PERÍODO 2021 [14]	2022 (Financ. Definido) [15]	2022 (Financ. N./ Def.)	2022 (TOTAL)	Períodos seguintes							
																				2023 [16]	2024 [17]	2025 [18]		2026 [19]	Outros [20]		
1204	01	2012	A 7	RETE Associação para a Colaboração entre Portos e Cidades (OUTROS)	0201/04050108	N		1.550,00				2013/01/02	2026/12/31	9		1.550,00	1.550,00		1.550,00	1.550,00	1.550,00	1.550,00	1.550,00	1.550,00		9.300,00	
1204	02	2012	A 8	Associação de Municípios Portugueses do Vinho (OUTROS)	0201/04050108	N		1.600,00				2013/01/02	2026/12/31	9		1.600,00	1.600,00		1.600,00	1.600,00	1.600,00	1.600,00	1.600,00	1.600,00		9.600,00	
1204	01	2015	A 6	Rede Mundial Cidades do Surf (OUTROS)	0201/04050108	N		2.000,00				2015/01/01	2026/12/31	9		2.000,00			2.000,00	2.000,00	2.000,00	2.000,00	2.000,00	2.000,00		10.000,00	
1204	02	2015	A 7	Entidade Turismo Porto e Norte (OUTROS)	0201/04050108	N		3.000,00				2015/01/01	2026/12/31	9		1.500,00	3.000,00		3.000,00	3.000,00	3.000,00	3.000,00	3.000,00	3.000,00		16.500,00	
1204	03	2015	A 8	Conferência das Cidades do Arco Atlântico (OUTROS)	0201/04050108	N		4.547,00				2015/01/01	2026/12/31	9		4.547,00	4.547,00		4.547,00	4.547,00	4.547,00	4.547,00	4.547,00	4.547,00		27.282,00	
1204	01	2021	A 20	Associação Municípios da Serra de Darga Área de Paisagem Protegida (OUTROS)	0201/04050108	N		25.000,00				2021/01/02	2026/12/31	9			25.000,00		25.000,00	25.000,00	25.000,00	25.000,00	25.000,00		125.000,00		
<b>13</b>				<b>ATIVOS FINANCEIROS</b>				<b>791.364,70</b>									<b>1.314.753,12</b>	<b>791.364,70</b>		<b>791.364,70</b>							<b>2.106.117,82</b>
<b>1301</b>				<b>PARTICIPAÇÕES DE CAPITAL NAS SOCIEDADES</b>				<b>791.364,70</b>									<b>1.314.753,12</b>	<b>791.364,70</b>		<b>791.364,70</b>							<b>2.106.117,82</b>
1301	01	2009	A 5	Viana Polis (SOCIEDADES E QUASE-SOCIEDADES NÃO FINANCEIRAS-PÚBLICAS)	0201/090802	N		550.000,00				2013/01/02	2022/12/31	9		502.848,12	550.000,00		550.000,00							1.052.848,12	
1301	06	2009	A 6	Polis Litoral Norte (SOCIEDADES E QUASE-SOCIEDADES NÃO FINANCEIRAS-PÚBLICAS)	0201/090802	N		200.000,00				2013/01/02	2022/12/31	9		349.687,50	200.000,00		200.000,00							549.687,50	
1301	01	2015	A 1	Fundo de Apoio Municipal (SOCIEDADES E QUASE-SOCIEDADES NÃO FINANCEIRAS- PÚBLICAS)	0201/090802	N		40.364,70				2015/01/02	2022/12/31	9			40.364,70		40.364,70							40.364,70	
1301	01	2019	A 32	Águas Alto Minho (SOCIEDADES E QUASE-SOCIEDADES NÃO FINANCEIRAS-PÚBLICAS)	0201/090802	N		1.000,00				2019/01/02	2022/12/31	9		462.217,50	1.000,00		1.000,00							463.217,50	
[5] E - EMPREITADA; A - ADM. DIR.; O - FORNEC. OU OUTROS; NA - NÃO APLICÁVEL						Total :		52.591.781,14	10.520.634,33								26.979.895,04	63.112.415,47		63.112.415,47	90.718.909,47	69.083.898,80	37.498.898,80	32.698.898,80		320.092.916,38	



# PLANO DE ATIVIDADES MUNICIPAIS



**CÂMARA MUNICIPAL  
VIANA DO CASTELO**



Identificação do Objeto : CLASSIFICADOR DO PLANO  
Tipo de Dotação : DOTAÇÕES INICIAIS

Tipo de Plano : PLANO ATIVIDADES MUNICIPAL  
Tipo de Rubrica : CLASSIFICAÇÃO ORGÂNICA/ECONÓMICA

Considerar em «Total Previsto» o valor  
do Financiamento Não Definido : S

Euros

Objetivo	Número do projeto		Designação do projeto	Rubrica	Forma de	Grupo de Fontes de Financiamento				Datas		Fase de	Pagamentos										Total previsto					
	Código	Ano				Tipo	Número	Real.	R G	R P	U E		EMPR	Início	Fim	Ex.	REALIZADO EM PERÍODOS ANT.	ESTIM. REALIZ. PERÍODO 2021	2022 (Financ. Definido)	2022 (Financ. N./ Def.)	2022 (TOTAL)	Períodos seguintes					[21]=[13]+...+[20]	
																						2023 [16]		2024 [17]	2025 [18]	2026 [19]		Outros [20]
[1]	[2]	[3]	[4]	[5]	[6]	[7]	[8]	[9]	[10]	[11]	[12]	[13]	[14]	[15]	[16]	[17]	[18]	[19]	[20]	[21]								
<b>020101</b>						<b>1.725.280,25</b>	<b>194.254,75</b>						<b>500.955,07</b>	<b>1.919.535,00</b>		<b>1.919.535,00</b>	<b>1.820.000,00</b>	<b>1.820.000,00</b>	<b>1.770.000,00</b>	<b>1.770.000,00</b>		<b>9.600.490,07</b>						
020101	01	2002	A 8		N	1.000.000,00			2013/01/02	2026/12/31	9		338.553,00	1.000.000,00		1.000.000,00	1.100.000,00	1.100.000,00	1.100.000,00	1.100.000,00		5.738.553,00						
020101	01	2002	A 8	0203/020208	N	75.000,00								75.000,00		75.000,00	100.000,00	100.000,00	100.000,00	100.000,00								
020101	01	2002	A 8	0203/020218	N	175.000,00								175.000,00		175.000,00	200.000,00	200.000,00	200.000,00	200.000,00								
020101	01	2002	A 8	0203/020225	N	750.000,00								750.000,00		750.000,00	800.000,00	800.000,00	800.000,00	800.000,00								
020101	02	2005	A 9	0203/020216	N	60.000,00			2013/01/02	2026/12/31	9			60.000,00		60.000,00	60.000,00	60.000,00	60.000,00	60.000,00		300.000,00						
020101	03	2014	A 7	0203/020220	N	5.000,00			2014/01/01	2022/12/31	9			5.000,00		5.000,00						5.000,00						
020101	05	2008	A 4	0203/020220	N	200.000,00			2013/01/02	2026/12/31	9		92.975,14	200.000,00		200.000,00	150.000,00	150.000,00	150.000,00	150.000,00		892.975,14						
020101	06	2015	A 10	0203/020220	N	5.000,00			2015/01/01	2022/12/31	9		125,00	5.000,00		5.000,00						5.125,00						
020101	25	2019	A 6	0203/020225	N	2.250,00	12.750,00		2019/01/02	2022/12/31	9		24.335,80	15.000,00		15.000,00						39.335,80						
020101	26	2019	A 7	0203/020225	N	3.000,00	17.000,00		2019/01/02	2022/12/31	9		10.740,98	20.000,00		20.000,00						30.740,98						
020101	27	2019	A 8	0203/020225	N	5.535,00	31.365,00		2019/01/02	2022/12/31	9			36.900,00		36.900,00						36.900,00						
020101	28	2019	A 9	0203/020225	N	1.000,00			2019/01/02	2022/12/31	9			1.000,00		1.000,00						1.000,00						
020101	05	2020	A 6	0203/020225	N	13.745,25	77.889,75		2020/01/02	2022/12/31	9			91.635,00		91.635,00						91.635,00						
020101	06	2020	A 7	0203/020225	N	5.000,00			2020/01/02	2022/12/31	9			5.000,00		5.000,00						5.000,00						
020101	07	2020	A 8	0203/020225	N	5.000,00			2020/01/02	2022/12/31	9			5.000,00		5.000,00						5.000,00						
020101	08	2020	A 9	0203/020220	N	25.000,00			2020/01/02	2026/12/31	9			25.000,00		25.000,00	50.000,00	50.000,00	50.000,00	50.000,00		225.000,00						
020101	09	2020	A 10	0203/020225	N	2.250,00	12.750,00		2020/01/02	2022/12/31	9		22.326,15	15.000,00		15.000,00						37.326,15						
020101	01	2021	A 3	0203/020225	N	7.500,00	42.500,00		2021/01/02	2022/12/31	9			8.899,00	50.000,00		50.000,00					58.899,00						
020101	03	2021	A 5	0203/020225	N	75.000,00			2020/01/02	2024/12/31	9			3.000,00	75.000,00		75.000,00	50.000,00	50.000,00			178.000,00						
020101	02	2022	A 27	0203/020225	N	100.000,00			2022/01/01	2026/12/31	9			100.000,00		100.000,00	200.000,00	200.000,00	200.000,00	200.000,00		900.000,00						
020101	03	2022	A 28	0203/020225	N	10.000,00			2022/01/01	2026/12/31	9			10.000,00		10.000,00	10.000,00	10.000,00	10.000,00	10.000,00		50.000,00						
020101	04	2022	A 29	0203/020225	N	200.000,00			2022/01/01	2026/12/31	9			200.000,00		200.000,00	200.000,00	200.000,00	200.000,00	200.000,00		1.000.000,00						
<b>020102</b>						<b>1.500.000,00</b>							<b>634.668,52</b>	<b>1.500.000,00</b>		<b>1.500.000,00</b>	<b>1.300.000,00</b>	<b>1.300.000,00</b>	<b>1.300.000,00</b>	<b>1.300.000,00</b>		<b>7.334.668,52</b>						
020102	01	2002	A 6		N	800.000,00			2013/01/02	2026/12/31	9		416.161,54	800.000,00		800.000,00	800.000,00	800.000,00	800.000,00	800.000,00		4.416.161,54						
020102	01	2002	A 6	0203/04070101	N	720.000,00								720.000,00		720.000,00	720.000,00	720.000,00	720.000,00	720.000,00								
020102	01	2002	A 6	0203/04070108	N	80.000,00								80.000,00		80.000,00	80.000,00	80.000,00	80.000,00	80.000,00								
020102	02	2002	A 7	0203/080701	N	550.000,00			2013/01/02	2026/12/31	9		148.586,98	550.000,00		550.000,00	300.000,00	300.000,00	300.000,00	300.000,00		1.898.586,98						
020102	03	2019	A 1	0203/04070101	N	100.000,00			2019/01/02	2026/12/31	9			69.920,00	100.000,00		100.000,00	100.000,00	100.000,00	100.000,00		569.920,00						
[5] E - EMPREITADA; A - ADM. DIR.; C - FORNEC. OU OUTROS; NA - NÃO APLICÁVEL						Total :								3.468.145,90	8.383.535,00		8.383.535,00	8.205.000,00	8.205.000,00	8.155.000,00	8.155.000,00		44.571.680,90					







Identificação do Objeto : CLASSIFICADOR DO PLANO  
Tipo de Dotação : DOTAÇÕES INICIAIS

Tipo de Plano : PLANO ATIVIDADES MUNICIPAL  
Tipo de Rubrica : CLASSIFICAÇÃO ORGÂNICA/ECONÔMICA

Considerar em «Total Previsto» o valor  
do Financiamento Não Definido : S

Euros

Objetivo	Número do projeto		Designação do projeto	Rubrica	Forma de	Grupo de Fontes de Financiamento				Datas		Fase de	Pagamentos										Total previsto		
	Código	Ano Tipo Número				Real.	R G	R P	U E	EMPR	Início		Fim	Ex.	REALIZADO EM PERÍODOS ANT.	ESTIM. REALIZ. PERÍODO 2021	2022 (Financ. Definido)	2022 (Financ. N./ Def.)	2022 (TOTAL)	Períodos seguintes					
																				2023 [16]	2024 [17]	2025 [18]		2026 [19]	Outros [20]
[1]	[2]	[3]	[4]	[5]	[6]	[7]	[8]	[9]	[10]	[11]	[12]	[13]	[14]	[15]	[16]	[17]	[18]	[19]	[20]	[21]					
050301	03	2020 A 25	Revisão Plano Urbanização da Cidade (PUC) (ESTUDOS, PARCERES, PROJETOS E CONSULTADORIA)	0205/020214	N										50.000,00		50.000,00							50.000,00	
050301	04	2020 A 26	Revisão Planos de Pormenor (ESTUDOS, PARCERES, PROJETOS E CONSULTADORIA)	0205/020214	N										50.000,00		50.000,00							50.000,00	
050301	05	2020 A 27	ARU'S Areas de Reabilitação Urbana (ESTUDOS, PARCERES, PROJETOS E CONSULTADORIA)	0204/020214	N										10.000,00		10.000,00							10.000,00	
<b>06</b>			<b>CIÊNCIA, CONHECIMENTO E INOVAÇÃO</b>												<b>107.650,00</b>		<b>107.650,00</b>							<b>307.650,00</b>	
0601			<b>REDE CIENTÍFICA MUNICIPAL</b>												<b>1.000,00</b>		<b>1.000,00</b>							<b>1.000,00</b>	
0601	05	2019 A 19	Observatório de Mentorias para a Inovação (OUTROS SERVIÇOS)	0204/020225	N										1.000,00		1.000,00							1.000,00	
<b>0602</b>			<b>PROTOCOLOS DE COOPERAÇÃO I&amp;D</b>												<b>20.000,00</b>		<b>20.000,00</b>							<b>100.000,00</b>	
0602	02	2018 A 8	Protocolos de Cooperação I&D (OUTRAS TRANSFERÊNCIAS)	0203/04070108	N										20.000,00		20.000,00	20.000,00	20.000,00	20.000,00	20.000,00			100.000,00	
<b>0603</b>			<b>RESIDÊNCIAS CIENTÍFICAS</b>												<b>5.000,00</b>		<b>5.000,00</b>							<b>25.000,00</b>	
0603	01	2018 A 9	Cátedras (OUTROS SERVIÇOS)	0203/020225	N										2.500,00		2.500,00	2.500,00	2.500,00	2.500,00	2.500,00			12.500,00	
0603	02	2018 A 10	Diáspora Científica (OUTROS SERVIÇOS)	0204/020225	N										2.500,00		2.500,00	2.500,00	2.500,00	2.500,00	2.500,00			12.500,00	
<b>0604</b>			<b>BOLSAS DE FORMAÇÃO AVANÇADA</b>												<b>10.000,00</b>		<b>10.000,00</b>							<b>50.000,00</b>	
0604	01	2018 A 11	Bolsa de Doutoramento (OUTRAS TRANSFERÊNCIAS)	0203/04070108	N										5.000,00		5.000,00	5.000,00	5.000,00	5.000,00	5.000,00			25.000,00	
0604	02	2018 A 12	Bolsa de Investigação Científica (OUTRAS TRANSFERÊNCIAS)	0203/04070108	N										5.000,00		5.000,00	5.000,00	5.000,00	5.000,00	5.000,00			25.000,00	
<b>0605</b>			<b>PROMOÇÃO LITERACIA CIENTÍFICA</b>												<b>6.000,00</b>		<b>6.000,00</b>							<b>66.000,00</b>	
0605	01	2018 A 13	Grupos de Promoção da Diferenciação e Flexibilidade Curricular de Agrupamento (OUTROS SERVIÇOS)	0203/020225	N										1.000,00		1.000,00	10.000,00	10.000,00	10.000,00	10.000,00			41.000,00	
0605	04	2018 A 16	Ações de Campo (deslocações na REC) (OUTROS SERVIÇOS)	0203/020225	N										5.000,00		5.000,00	5.000,00	5.000,00	5.000,00	5.000,00			25.000,00	
<b>0606</b>			<b>INVESTIGAÇÃO E DESENVOLVIMENTO</b>												<b>65.650,00</b>		<b>65.650,00</b>							<b>65.650,00</b>	
0606	01	2017 A 4	Desenvolvimento de Conhecimento para suporte à Interpretação de Campo (OUTROS SERVIÇOS)	0204/020225	N										65.650,00		65.650,00							65.650,00	
<b>07</b>			<b>PROTEÇÃO CIVIL</b>												<b>220.000,00</b>		<b>220.000,00</b>							<b>1.081.462,67</b>	
0702			<b>SERVIÇO MUNICIPAL DE PROTEÇÃO CIVIL</b>												<b>220.000,00</b>		<b>220.000,00</b>							<b>1.081.462,67</b>	
0702	01	2007 A 18	Sistemas de Gestão de Proteção Civil (OUTROS SERVIÇOS)	0201/020225	N										20.000,00		20.000,00	20.000,00	20.000,00	20.000,00	20.000,00			100.000,00	
0702	01	2012 A 9	Ações de Emergência (OUTROS SERVIÇOS)	0201/020225	N										181.462,67		200.000,00	200.000,00	150.000,00	150.000,00	150.000,00	150.000,00		981.462,67	
<b>08</b>			<b>DESENVOLVIMENTO ECONÓMICO</b>												<b>1.314.000,00</b>		<b>1.314.000,00</b>							<b>4.321.297,07</b>	
0801			<b>ZONAS/PARQUES EMPRESARIAIS, INDUSTRIAIS E DE ATIVIDADES ECONÓMICAS</b>												<b>1.000,00</b>		<b>1.000,00</b>							<b>1.000,00</b>	
0801	04	2022 A 40	Agenda Mar (OUTROS SERVIÇOS)	0205/020225	N										1.000,00		1.000,00							1.000,00	
0802			<b>DESENVOLVIMENTO E TECNOLOGIA</b>												<b>1.000,00</b>		<b>1.000,00</b>							<b>1.000,00</b>	
0802	01	2022 A 41	Centro Tecnológico Internacional de Energias Renováveis Oceânicas (OUTROS SERVIÇOS)	0205/020225	N										1.000,00		1.000,00							1.000,00	
<b>0804</b>			<b>INTERNACIONALIZAÇÃO</b>												<b>35.000,00</b>		<b>35.000,00</b>							<b>155.000,00</b>	
0804	03	2020 A 33	Programa de Internacionalização (OUTROS SERVIÇOS)	0201/020225	N										10.000,00		10.000,00	10.000,00	10.000,00	10.000,00	10.000,00			50.000,00	
0804	01	2022 A 4	Promoção Territorial (OUTRAS TRANSFERÊNCIAS)	0204/04070108	N										10.000,00		10.000,00	10.000,00	10.000,00	10.000,00	10.000,00			50.000,00	
[5] E - EMPREITADA; A - ADM. DIR.; O - FORNEC. OU OUTROS; NA - NÃO APLICÁVEL						Total :																			
							14.830.330,25									6.187.552,77	15.353.185,00								78.030.737,77











Identificação do Objeto : CLASSIFICADOR DO PLANO  
Tipo de Dotação : DOTAÇÕES INICIAIS

Tipo de Plano : PLANO ATIVIDADES MUNICIPAL  
Tipo de Rubrica : CLASSIFICAÇÃO ORGÂNICA/ECONÓMICA

Considerar em «Total Previsto» o valor  
do Financiamento Não Definido : S

Euros

Objetivo [1]	Número do projeto [2]		Designação do projeto [3]	Rubrica [4]	Forma de Real. [5]	Grupo de Fontes de Financiamento				Datas		Fase de Ex. [12]	Pagamentos											Total previsto [21]=[13]+...+[20]		
	Código	Ano				Tipo	R G	R P	U E	EMPR	Início		Fim	REALIZADO EM PERÍODOS ANF. [13]	ESTIM. REALIZ. PERÍODO 2021 [14]	2022 (Financ. Definido) [15]	2022 (Financ. N./ Def.)	2022 (TOTAL)	Períodos seguintes							
																			2023 [16]	2024 [17]	2025 [18]	2026 [19]	Outros [20]			
1204	02	2011	A 29	CIM - Minho Lima (OUTROS)	0201/04050108	N		41.820,00						41.820,00	41.820,00	41.820,00	41.820,00	41.820,00	41.820,00	41.820,00	41.820,00	41.820,00	41.820,00	250.920,00		
1204	01	2012	A 7	RETE Associação para a Colaboração entre Portos e Cidades (OUTROS)	0201/04050108	N		1.550,00						1.550,00	1.550,00	1.550,00	1.550,00	1.550,00	1.550,00	1.550,00	1.550,00	1.550,00	1.550,00	1.550,00	9.300,00	
1204	02	2012	A 8	Associação de Municípios Portugueses do Vinho (OUTROS)	0201/04050108	N		1.600,00						1.600,00	1.600,00	1.600,00	1.600,00	1.600,00	1.600,00	1.600,00	1.600,00	1.600,00	1.600,00	1.600,00	9.600,00	
1204	01	2015	A 6	Rede Mundial Cidades do Surf (OUTROS)	0201/04050108	N		2.000,00						2.000,00	2.000,00	2.000,00	2.000,00	2.000,00	2.000,00	2.000,00	2.000,00	2.000,00	2.000,00	2.000,00	10.000,00	
1204	02	2015	A 7	Entidade Turismo Porto e Norte (OUTROS)	0201/04050108	N		3.000,00						1.500,00	3.000,00	3.000,00	3.000,00	3.000,00	3.000,00	3.000,00	3.000,00	3.000,00	3.000,00	3.000,00	16.500,00	
1204	03	2015	A 8	Conferência das Cidades do Arco Atlântico (OUTROS)	0201/04050108	N		4.547,00						4.547,00	4.547,00	4.547,00	4.547,00	4.547,00	4.547,00	4.547,00	4.547,00	4.547,00	4.547,00	4.547,00	27.282,00	
1204	01	2021	A 20	Associação Municípios da Serra de Darga Area de Paisagem Protegida (OUTROS)	0201/04050108	N		25.000,00						25.000,00	25.000,00	25.000,00	25.000,00	25.000,00	25.000,00	25.000,00	25.000,00	25.000,00	25.000,00	25.000,00	125.000,00	
<b>13</b>				<b>ATIVOS FINANCEIROS</b>				<b>791.364,70</b>							<b>791.364,70</b>	<b>791.364,70</b>	<b>791.364,70</b>	<b>791.364,70</b>	<b>791.364,70</b>	<b>791.364,70</b>	<b>791.364,70</b>	<b>791.364,70</b>	<b>791.364,70</b>	<b>791.364,70</b>	<b>791.364,70</b>	<b>2.106.117,82</b>
<b>1301</b>				<b>PARTICIPAÇÕES DE CAPITAL NAS SOCIEDADES</b>				<b>791.364,70</b>							<b>1.314.753,12</b>	<b>1.314.753,12</b>	<b>791.364,70</b>	<b>791.364,70</b>	<b>791.364,70</b>	<b>791.364,70</b>	<b>791.364,70</b>	<b>791.364,70</b>	<b>791.364,70</b>	<b>791.364,70</b>	<b>791.364,70</b>	<b>2.106.117,82</b>
1301	01	2009	A 5	Viana Polis (SOCIEDADES E QUASE-SOCIEDADES NÃO FINANCEIRAS-PÚBLICAS)	0201/090802	N		550.000,00						502.848,12	550.000,00	550.000,00	550.000,00	550.000,00	550.000,00	550.000,00	550.000,00	550.000,00	550.000,00	550.000,00	1.052.848,12	
1301	06	2009	A 6	Polis Litoral Norte (SOCIEDADES E QUASE-SOCIEDADES NÃO FINANCEIRAS-PÚBLICAS)	0201/090802	N		200.000,00						349.687,50	200.000,00	200.000,00	200.000,00	200.000,00	200.000,00	200.000,00	200.000,00	200.000,00	200.000,00	200.000,00	549.687,50	
1301	01	2015	A 1	Fundo de Apoio Municipal (SOCIEDADES E QUASE-SOCIEDADES NÃO FINANCEIRAS-PÚBLICAS)	0201/090802	N		40.364,70						40.364,70	40.364,70	40.364,70	40.364,70	40.364,70	40.364,70	40.364,70	40.364,70	40.364,70	40.364,70	40.364,70	40.364,70	
1301	01	2019	A 32	Águas Alto Minho (SOCIEDADES E QUASE-SOCIEDADES NÃO FINANCEIRAS-PÚBLICAS)	0201/090802	N		1.000,00						462.217,50	1.000,00	1.000,00	1.000,00	1.000,00	1.000,00	1.000,00	1.000,00	1.000,00	1.000,00	1.000,00	463.217,50	
[5] E - EMPREITADA; A - ADM. DIR.; O - FORNEC. OU OUTROS; NA - NÃO APLICÁVEL Total :								28.381.928,67	845.039,31					14.570.388,29	29.226.967,98		29.226.967,98	25.800.865,12	25.643.898,80	25.428.898,80	25.428.898,80			146.099.917,79		

# PLANO PLURIANUAL DE INVESTIMENTOS



**CÂMARA MUNICIPAL  
VIANA DO CASTELO**









Identificação do Objetivo : CLASSIFICADOR DO PLANO  
Tipo de Dotação : DOTAÇÕES INICIAIS

Tipo de Plano : PLANO PLURIANUAL DE INVESTIMENTOS  
Tipo de Rubrica : CLASSIFICAÇÃO ORGÂNICA/ECONÔMICA

Considerar em «Total Previsto» o valor  
do Financiamento Não Definido : S

Euros

Objetivo	Número do projeto		Designação do projeto	Rubrica	Forma de	Grupo de Fontes de Financiamento				Datas		Fase de	Pagamentos										Total previsto		
	Código	Ano Tipo Número				Real.	R G	R P	U E	EMPR	Início		Fim	Ex.	REALIZADO EM PERÍODOS ANT.	ESTIM. REALIZ. PERÍODO 2021	2022 (Financ. Definido)	2022 (Financ. N./ Def.)	2022 (TOTAL)	Períodos seguintes					
																				2023 [16]	2024 [17]	2025 [18]		2026 [19]	Outros [20]
[1]	[2]	[3]	[4]	[5]	[6]	[7]	[8]	[9]	[10]	[11]	[12]	[13]	[14]	[15]	[16]	[17]	[18]	[19]	[20]	[21]					
050302	02	2015 I 16	UOPG de Tipo 2 - Áreas de expansão (ESTUDOS E PROJETOS)	0204/07011501	O					2015/01/01	2022/12/31	0			1.000,00		1.000,00								1.000,00
050302	03	2015 I 17	UOPG de Tipo 3 - Áreas Industriais e Áreas de Atividades Económicas (ESTUDOS E PROJETOS)	0204/07011501	O					2015/01/01	2022/12/31	0			25.000,00		25.000,00								25.000,00
050302	04	2015 I 18	UOPG de Tipo 4 - Áreas Urbanas a Reconverter (ESTUDOS E PROJETOS)	0204/07011501	O					2015/01/01	2022/12/31	0			1.000,00		1.000,00								1.000,00
050302	05	2015 I 19	UOPG de Tipo 5 - Zonas Ambientalmente Degradadas (ESTUDOS E PROJETOS)	0204/07011501	O					2015/01/01	2022/12/31	0			1.000,00		1.000,00								1.000,00
050302	06	2015 I 20	UOPG de Tipo 6 - Centralidades (ESTUDOS E PROJETOS)	0204/07011501	O					2015/01/01	2022/12/31	0			1.000,00		1.000,00								1.000,00
050302	07	2015 I 21	UOPG de Tipo 7 - Áreas de Equipamentos (ESTUDOS E PROJETOS)	0204/07011501	O					2015/01/01	2022/12/31	0			1.000,00		1.000,00								1.000,00
050302	01	2019 I 16	Mobilidade no Acesso ao Hospital (ESTUDOS E PROJETOS)	0204/07011501	E					2019/01/02	2022/12/31	0			1.000,00		1.000,00								1.000,00
050302	02	2019 I 17	Estudo Mobilidade (ESTUDOS E PROJETOS)	0204/07011501	O					2019/01/02	2022/12/31	0			1.000,00		1.000,00								1.000,00
<b>050304</b>			<b>REGENERAÇÃO / REABILITAÇÃO URBANA</b>				<b>4.529.037,27</b>	<b>4.936.731,98</b>							<b>3.410.332,40</b>	<b>9.465.769,25</b>	<b>9.465.769,25</b>	<b>14.638.500,00</b>	<b>5.500.000,00</b>						<b>33.014.601,65</b>
<b>05030401</b>			<b>REGENERAÇÃO / REABILITAÇÃO URBANA</b>				<b>2.000,00</b>								<b>2.000,00</b>	<b>2.000,00</b>	<b>2.000,00</b>	<b>250.000,00</b>							<b>252.000,00</b>
05030401	01	2014 I 19	Operação Reabilitação Sistemática (ORU) Área Reabilitação Urbana (ARU) Centro Histórico V.C. (ESTUDOS E PROJETOS)	0204/07011501	O					2014/01/01	2023/12/31	0			1.000,00		1.000,00	100.000,00							101.000,00
05030401	03	2014 I 23	Plano Ordenamento e Regeneração da Costeira Alvarães - Parque Alvito (ESTUDOS E PROJETOS)	0204/07011501	O					2014/01/01	2023/12/31	0			1.000,00		1.000,00	150.000,00							151.000,00
<b>05030402</b>			<b>ARU - DARQUE</b>				<b>517.188,00</b>	<b>2.896.731,98</b>							<b>794.993,37</b>	<b>3.413.919,98</b>	<b>3.413.919,98</b>	<b>2.375.000,00</b>							<b>6.583.913,35</b>
05030402	02	2016 I 11	Requalificação do Espaço Público Quinta da Bouça (VIADUTOS, ARRUEAMENTOS E OBRAS COMPLEMENTARES)	0205/07030301	E		240.000,00	1.360.000,00		2016/01/02	2022/12/31	2		794.993,37	1.600.000,00	1.600.000,00	1.600.000,00								2.394.993,37
05030402	04	2016 I 13	Requalificação do Espaço Público da Zona Sul Quinta do Sequeiro (VIADUTOS, ARRUEAMENTOS E OBRAS COMPLEMENTARES)	0205/07030301	E		1.000,00			2016/01/02	2023/12/31	0			1.000,00		1.000,00	100.000,00							101.000,00
05030402	06	2016 I 15	Requalificação da Frente Ribeirinha de Darque Nascente (VIADUTOS, ARRUEAMENTOS E OBRAS COMPLEMENTARES)	0205/07030301	E		1.000,00			2016/01/02	2023/12/31	0			1.000,00		1.000,00	150.000,00							151.000,00
05030402	03	2016 I 5	Interface Rodoferroviário de Darque - Areia (PMUS) (VIADUTOS, ARRUEAMENTOS E OBRAS COMPLEMENTARES)	0205/07030301	E		1.000,00			2016/01/02	2023/12/31	0			1.000,00		1.000,00	325.000,00							326.000,00
05030402	04	2018 I 10	Rua da Seca (VIADUTOS, ARRUEAMENTOS E OBRAS COMPLEMENTARES)	0205/07030301	E		1.000,00			2018/01/01	2023/12/31	0			1.000,00		1.000,00	200.000,00							201.000,00
05030402	01	2019 I 18	Requalificação do Espaço Público Quinta da Bouça Nascente (VIADUTOS, ARRUEAMENTOS E OBRAS COMPLEMENTARES)	0205/07030301	E		271.188,00	1.536.731,98		2019/01/02	2022/12/31	2			1.807.919,98		1.807.919,98								1.807.919,98
05030402	02	2019 I 19	Requalificação do Espaço Público Quinta da Bouça Poente (VIADUTOS, ARRUEAMENTOS E OBRAS COMPLEMENTARES)	0205/07030301	E		1.000,00			2019/01/02	2023/12/31	0			1.000,00		1.000,00	1.400.000,00							1.401.000,00
05030402	01	2020 I 18	Acesso N6 A28 - C.H. Darque (VIADUTOS, ARRUEAMENTOS E OBRAS COMPLEMENTARES)	0205/07030301	E		1.000,00			2020/01/02	2023/12/31	0			1.000,00		1.000,00	200.000,00							201.000,00
<b>05030403</b>			<b>ARU - CIDADE POENTE</b>				<b>304.750,00</b>	<b>1.721.250,00</b>							<b>597.918,74</b>	<b>2.026.000,00</b>	<b>2.026.000,00</b>	<b>100.000,00</b>							<b>2.723.918,74</b>
05030403	04	2016 I 19	Requalificação do Espaço Público da Quinta de Monserrate 1ª Fase (VIADUTOS, ARRUEAMENTOS E OBRAS COMPLEMENTARES)	0205/07030301	E		303.750,00	1.721.250,00		2016/01/02	2022/12/31	0			597.918,74	2.025.000,00	2.025.000,00								2.622.918,74
[5] E - EMPREITADA; A - ADM. DIR.; O - FORNEC. OU OUTROS; NA - NÃO APLICÁVEL						Total :	7.473.273,94	6.648.778,93							4.310.694,95	14.122.052,87	14.122.052,87	20.715.000,00	12.200.000,00	6.800.000,00	3.600.000,00			61.747.747,82	

Identificação do Objeto : CLASSIFICADOR DO PLANO  
Tipo de Dotação : DOTAÇÕES INICIAIS

Tipo de Plano : PLANO PLURIANUAL DE INVESTIMENTOS  
Tipo de Rubrica : CLASSIFICAÇÃO ORGÂNICA/ECONÓMICA

Considerar em «Total Previsto» o valor  
do Financiamento Não Definido : S

Euros

Objetivo	Número do projeto		Designação do projeto	Rubrica	Forma de Real.	Grupo de Fontes de Financiamento				Datas		Fase de Ex.	Pagamentos										Total previsto	
	Código	Ano Tipo Número				R G	R P	U E	EMPR	Início	Fim		REALIZADO EM PERÍODOS ANT.	ESTIM. REALIZ. PERÍODO 2021	2022 (Financ. Definido)	2022 (Financ. N./ Def.)	2022 (TOTAL)	Períodos seguintes						[21]=[13]+...+[20]
																		2023 [16]	2024 [17]	2025 [18]	2026 [19]	Outros [20]		
[1]	[2]	[3]	[4]	[5]	[6]	[7]	[8]	[9]	[10]	[11]	[12]	[13]	[14]	[15]	[16]	[17]	[18]	[19]	[20]	[21]=[13]+...+[20]				
05030403	02	2020 I 21	Inserção Rua do Socorro / AV.2 de Fevereiro (VIADUTOS, ARRUMAMENTOS E OBRAS COMPLEMENTARES)	0205/07030301	E		1.000,00				2020/01/02	2023/12/31	0		1.000,00		1.000,00	100.000,00						101.000,00
<b>05030404</b>			<b>ARU - FRENTE RIBEIRINHA</b>			<b>2.704.849,27</b>											<b>2.704.849,27</b>	<b>3.363.500,00</b>	<b>1.000.000,00</b>					<b>7.533.159,22</b>
05030404	01	2016 I 20	Ampliação do Centro de Monitorização e Interpretação do Parque da Cidade (OUTROS)	0205/0701030199	E		1.000,00				2016/01/02	2022/12/31	0		1.000,00		1.000,00							1.000,00
05030404	02	2016 I 21	Requalificação da Frente Ribeirinha a Nascente da Ponte Eiffel (VIADUTOS, ARRUMAMENTOS E OBRAS COMPLEMENTARES)	0205/07030301	E		1.000,00				2016/01/02	2023/12/31	0		1.000,00		1.000,00	700.000,00						701.000,00
05030404	04	2016 I 23	Reabilitação e Refuncionalização da Praça de Viana (VIADUTOS, ARRUMAMENTOS E OBRAS COMPLEMENTARES)	0205/07030301	E	2.697.849,27					2016/01/02	2023/12/31	2	464.809,95	2.697.849,27		2.697.849,27	400.000,00						3.562.659,22
05030404	01	2017 I 12	Pedonalização do Largo Santa Catarina (OUTROS)	0205/07030313	E		1.000,00				2017/01/02	2023/12/31	0		1.000,00		1.000,00	163.500,00						164.500,00
05030404	01	2018 I 12	Parque da Cidade - Valorização das Margens (OUTROS)	0205/07030313	E		1.000,00				2018/01/01	2022/12/31	0		1.000,00		1.000,00							1.000,00
05030404	02	2018 I 13	Parque da Cidade - Qualificação Envolvente Praça de Viana (OUTROS)	0205/07030313	E		1.000,00				2018/01/01	2023/12/31	0		1.000,00		1.000,00	300.000,00						301.000,00
05030404	03	2018 I 14	Parque da Cidade - Requalificação Equipamentos e Ecovias (OUTROS)	0205/07030313	E		1.000,00				2018/01/01	2023/12/31	0		1.000,00		1.000,00	300.000,00						301.000,00
05030404	01	2021 I 20	Terminal de Cruzeiros (OUTROS)	0205/07030313	E		1.000,00				2021/01/01	2024/12/31	0		1.000,00		1.000,00	1.500.000,00	1.000.000,00					2.501.000,00
<b>05030405</b>			<b>ARU - CENTRO HISTÓRICO</b>			<b>572.250,00</b>	<b>318.750,00</b>								<b>1.519.241,83</b>	<b>891.000,00</b>	<b>891.000,00</b>	<b>6.260.000,00</b>	<b>4.500.000,00</b>					<b>13.170.241,83</b>
05030405	03	2016 I 28	Reabilitação de Edifícios Públicos com Valor Patrimonial (Fachadas e Coberturas)		E		1.000,00				2016/01/01	2022/12/31	0		1.000,00		1.000,00							1.000,00
05030405	03	2016 I 28	OUTROS	0205/0701030199			500,00								500,00		500,00							
05030405	03	2016 I 28	OUTROS	0205/07010307			500,00								500,00		500,00							
05030405	05	2016 I 30	Construção de Mercado Municipal		E		500.000,00				2016/01/02	2024/12/31	0	36.260,40	500.000,00		500.000,00	5.000.000,00	4.500.000,00					10.036.260,40
05030405	05	2016 I 30	MERCADOS E INSTALAÇÕES DE FISCALIZAÇÃO SANITÁRIA	0205/07010303			450.000,00								450.000,00		450.000,00	5.000.000,00	4.500.000,00					
05030405	05	2016 I 30	ESTUDOS E PROJETOS	0205/07011501			50.000,00								50.000,00		50.000,00							
05030405	02	2018 I 16	Pedonalização da Rua dos Rubins, Travessa do Salgueiro, Rua da Bandeira, Rua Nova de s. Bento, Rua do Anjinho e Travessa Luis Jácome (VIADUTOS, ARRUMAMENTOS E OBRAS COMPLEMENTARES)	0205/07030301	E		13.500,00	76.500,00			2018/01/01	2022/12/31	2	1.103.132,05	90.000,00		90.000,00							1.193.132,05
05030405	11	2018 I 24	Rua S. Clara (VIADUTOS, ARRUMAMENTOS E OBRAS COMPLEMENTARES)	0205/07030301	E		1.000,00				2018/01/01	2022/12/31	0		1.000,00		1.000,00							1.000,00
05030405	13	2018 I 26	Rua dos Fornos (VIADUTOS, ARRUMAMENTOS E OBRAS COMPLEMENTARES)	0205/07030301	E		1.000,00				2018/01/01	2022/12/31	0		1.000,00		1.000,00							1.000,00
05030405	15	2018 I 28	Requalificação de Edifícios Centro Histórico (OUTROS)	0205/07010307	E		1.000,00				2018/01/01	2022/12/31	0		1.000,00		1.000,00							1.000,00
05030405	01	2019 I 21	Requalificação Rua do Gontim e Av.Luis de Camões (VIADUTOS, ARRUMAMENTOS E OBRAS COMPLEMENTARES)	0205/07030301	E		1.000,00				2019/01/02	2023/12/31	0		1.000,00		1.000,00	250.000,00						251.000,00
05030405	03	2019 I 23	Reabilitação de Edifícios Públicos com Valor Patrimonial (Fachadas e Coberturas) Câmara Municipal (PAÇOS DO CONCELHO)	0205/0701030101	E		42.750,00	242.250,00			2019/01/02	2022/12/31	0		379.849,38	285.000,00	285.000,00							664.849,38
05030405	04	2020 I 47	Reabilitação da Rua do Trigo, Rua Vedoria e Travessa S. Domingos (VIADUTOS, ARRUMAMENTOS E OBRAS COMPLEMENTARES)	0205/07030301			10.000,00				2020/06/22	2023/12/31	9		10.000,00		10.000,00	760.000,00						770.000,00
[5] E - EMPREITADA; A - ADM. DIR.; O - FORNEC. OU OUTROS; NA - NÃO APLICÁVEL						Total :		10.750.373,21	6.967.528,93						6.294.746,73	17.717.902,14		17.717.902,14	30.188.500,00	17.700.000,00	6.800.000,00	3.600.000,00		82.301.148,87

Identificação do Objeto : CLASSIFICADOR DO PLANO  
Tipo de Dotação : DOTAÇÕES INICIAIS

Tipo de Plano : PLANO PLURIANUAL DE INVESTIMENTOS  
Tipo de Rubrica : CLASSIFICAÇÃO ORGÂNICA/ECONÓMICA

Considerar em «Total Previsto» o valor  
do Financiamento Não Definido : S

Euros

Objetivo  [1]	Número do projeto		Designação do projeto  [3]	Rubrica  [4]	Forma de Real.  [5]	Grupo de Fontes de Financiamento				Datas		Fase de Ex.  [12]	Pagamentos										Total previsto  [21]=[13]+...+[20]	
	Código	Ano Tipo Número				R G	R P	U E	EMPR	Início	Fim		REALIZADO EM PERÍODOS ANT.	ESTIM. REALIZ. PERÍODO 2021	2022 (Financ. Definido)	2022 (Financ. N./ Def.)	2022 (TOTAL)	Períodos seguintes						
																		2023 [16]	2024 [17]	2025 [18]	2026 [19]	Outros [20]		
05030405	01	2022 I 18	Requalificação da Envolvente Mercado Municipal (VIADUTOS, ARRUAM. E OBRAS COMPLEMENTARES)	0205/07010401	E			1.000,00						1.000,00		1.000,00	250.000,00							251.000,00
<b>05030406</b>			<b>ARU - CIDADE NORTE</b>					<b>251.000,00</b>						<b>251.000,00</b>		<b>251.000,00</b>	<b>1.440.000,00</b>							<b>1.691.000,00</b>
05030406	01	2018 I 29	Rua Eça de Queirós (VIADUTOS, ARRUAMENTOS E OBRAS COMPLEMENTARES)	0205/07030301	E			1.000,00						1.000,00		1.000,00	250.000,00							251.000,00
05030406	02	2018 I 30	Arranjo Envolvente à Cadeia (VIADUTOS, ARRUAMENTOS E OBRAS COMPLEMENTARES)	0205/07030301	E			1.000,00						1.000,00		1.000,00	250.000,00							251.000,00
05030406	03	2018 I 31	Arranjo Urbanístico / Estacionamento Praça Alto Minho (VIADUTOS, ARRUAMENTOS E OBRAS COMPLEMENTARES)	0205/07030301	E			1.000,00						1.000,00		1.000,00	550.000,00							551.000,00
05030406	04	2018 I 32	Requalificação Envolvente J.I. Abelheira (VIADUTOS, ARRUAMENTOS E OBRAS COMPLEMENTARES)	0205/07030301	E			1.000,00						1.000,00		1.000,00	140.000,00							141.000,00
05030406	05	2018 I 33	Parque de Estacionamento / Interface Modal - Cidade Norte (VIADUTOS, ARRUAMENTOS E OBRAS COMPLEMENTARES)	0205/07030301	E			85.000,00						85.000,00		85.000,00	85.000,00							85.000,00
05030406	06	2018 I 34	Rua Ramalho Ortigão (VIADUTOS, ARRUAMENTOS E OBRAS COMPLEMENTARES)	0205/07030301	E			1.000,00						1.000,00		1.000,00	250.000,00							251.000,00
05030406	07	2018 I 35	Rua Conde da Aurora (VIADUTOS, ARRUAMENTOS E OBRAS COMPLEMENTARES)	0205/07030301	E			160.000,00						160.000,00		160.000,00	160.000,00							160.000,00
05030406	01	2021 I 21	Rua Martin Delgado (VIADUTOS, ARRUAMENTOS E OBRAS COMPLEMENTARES)	0205/07030301	E			1.000,00						1.000,00		1.000,00	1.000,00							1.000,00
<b>05030407</b>			<b>ARU - FRENTE ATLÂNTICA</b>					<b>162.000,00</b>						<b>33.368,51</b>		<b>162.000,00</b>	<b>162.000,00</b>							<b>195.368,51</b>
05030407	02	2018 I 37	Requalificação Parque Empresarial Praia Norte (OUTROS)	0205/07010413	E			160.000,00						33.368,51		160.000,00	160.000,00							193.368,51
05030407	03	2018 I 38	Requalificação Instalações Municipais Praia Norte (OUTROS)	0205/0701030199	E			1.000,00						1.000,00		1.000,00	1.000,00							1.000,00
05030407	04	2018 I 39	Arranjo Urbanístico Envolvente Bairros Pescadores (OUTROS)	0205/07010413	E			1.000,00						1.000,00		1.000,00	1.000,00							1.000,00
<b>05030408</b>			<b>ARU - FRENTE MARÍTIMA AMOROSA</b>					<b>4.000,00</b>						<b>4.000,00</b>		<b>4.000,00</b>	<b>4.000,00</b>							<b>4.000,00</b>
05030408	01	2018 I 41	Requalificação Espaço Público Amorosa (OUTROS)	0205/07030313	E			1.000,00						1.000,00		1.000,00	1.000,00							1.000,00
05030408	02	2018 I 42	Ciclovia Amorosa (OUTROS)	0205/07030313	E			1.000,00						1.000,00		1.000,00	1.000,00							1.000,00
05030408	03	2018 I 43	Valorização Frente Marítima Amorosa (OUTROS)	0205/07030313	E			1.000,00						1.000,00		1.000,00	1.000,00							1.000,00
05030408	04	2018 I 44	Espaços Verdes e Equipamentos Desportivos (OUTROS)	0205/07030313	E			1.000,00						1.000,00		1.000,00	1.000,00							1.000,00
<b>05030409</b>			<b>ARU - ALVARÈES</b>					<b>1.000,00</b>						<b>1.000,00</b>		<b>1.000,00</b>	<b>250.000,00</b>							<b>251.000,00</b>
05030409	01	2020 I 22	Requalificação Centro Cívico (OUTROS)	0205/07030313	E			1.000,00						1.000,00		1.000,00	250.000,00							251.000,00
<b>05030410</b>			<b>ARU - BARROSELAS</b>					<b>4.000,00</b>						<b>4.000,00</b>		<b>4.000,00</b>	<b>500.000,00</b>							<b>504.000,00</b>
05030410	01	2020 I 23	Requalificação Centro Cívico (OUTROS)	0205/07030313	E			1.000,00						1.000,00		1.000,00	200.000,00							201.000,00
05030410	02	2020 I 24	Inserção à EN308 (VIADUTOS, ARRUAM. E OBRAS COMPLEMENTARES)	0205/07010401	E			1.000,00						1.000,00		1.000,00	1.000,00							1.000,00
05030410	03	2020 I 25	Arranjo Urbanístico Envolvente à Estação C.F. (OUTROS)	0205/07010413	E			1.000,00						1.000,00		1.000,00	150.000,00							151.000,00
05030410	01	2021 I 22	Arranjo Envolvente ao Cemitério (OUTROS)	0205/07010413	E			1.000,00						1.000,00		1.000,00	150.000,00							151.000,00
<b>05030411</b>			<b>ARU - LANHESES</b>					<b>1.000,00</b>						<b>1.000,00</b>		<b>1.000,00</b>	<b>50.000,00</b>							<b>51.000,00</b>
05030411	01	2020 I 26	Requalificação do Centro Cívico (Largo da Feira) (OUTROS)	0205/07010413	E			1.000,00						1.000,00		1.000,00	50.000,00							51.000,00
<b>05030412</b>			<b>ARU - VILA NOVA DE ANHA</b>					<b>1.000,00</b>						<b>1.000,00</b>		<b>1.000,00</b>	<b>1.000,00</b>							<b>1.000,00</b>
[5] E - EMPREITADA; A - ADM. DIR.; O - FORNEC. OU OUTROS; NA - NÃO APLICÁVEL						Total :		11.174.373,21	6.967.528,93					6.328.115,24	18.141.902,14		18.141.902,14	32.678.500,00	17.700.000,00	6.800.000,00	3.600.000,00			85.248.517,38

Identificação do Objeto : CLASSIFICADOR DO PLANO  
Tipo de Dotação : DOTAÇÕES INICIAIS

Tipo de Plano : PLANO PLURIANUAL DE INVESTIMENTOS  
Tipo de Rubrica : CLASSIFICAÇÃO ORGÂNICA/ECONÓMICA

Considerar em «Total Previsto» o valor  
do Financiamento Não Definido : S

Euros

Objetivo	Número do projeto		Designação do projeto	Rubrica	Forma de	Grupo de Fontes de Financiamento				Datas		Fase de	Pagamentos										Total previsto				
	Código	Ano Tipo Número				Real.	R G	R P	U E	EMPR	Início		Fim	Ex.	REALIZADO EM PERÍODOS ANT.	ESTIM. REALIZ. PERÍODO 2021	2022 (Financ. Definido)	2022 (Financ. N./ Def.)	2022 (TOTAL)	Períodos seguintes					[21]=[13]+...+[20]		
																				2023 [16]	2024 [17]	2025 [18]		2026 [19]		Outros [20]	
[1]	[2]	[3]	[4]	[5]	[6]	[7]	[8]	[9]	[10]	[11]	[12]	[13]	[14]	[15]	[16]	[17]	[18]	[19]	[20]	[21]							
05030412	01	2022 I 1	Requalificação do Centro Cívico (OUTROS)	0205/07010413						2022/01/01	2022/12/31					1.000,00		1.000,00								1.000,00	
<b>05030414</b>			<b>PAICD - COMUNIDADE DESFAVORECIDA POENTE</b>													<b>4.000,00</b>		<b>4.000,00</b>		<b>50.000,00</b>						<b>54.000,00</b>	
05030414	01	2016 I 34	Reabilitação do Bairro Social da Escola Técnica e Requalificação do Espaço Público Envolvente (VIADUTOS, ARRUMAMENTOS E OBRAS COMPLEMENTARES)	0205/07030301	E					2016/01/02	2022/12/31	0				1.000,00		1.000,00								1.000,00	
05030414	03	2016 I 36	Reabilitação do Núcleo de Habitação Precária do Bairro do Padre Constantino (REPARAÇÃO E BENEFICIAÇÃO)	0205/07010203	E					2016/01/02	2023/12/31	0				1.000,00		1.000,00	50.000,00							51.000,00	
05030414	04	2016 I 37	Equipamento Colectivo Areosa/Cabeços (OUTROS)	0205/07010307	E					2016/01/02	2022/12/31	0				1.000,00		1.000,00								1.000,00	
05030414	05	2022 I 2	Atelier e Residências Artísticas - Antigo Matadouro (OUTROS)	0205/0701030209						2022/01/01	2022/12/31					1.000,00		1.000,00								1.000,00	
<b>0504</b>			<b>URBANIZAÇÃO</b>													<b>786.000,00</b>		<b>786.000,00</b>		<b>2.335.000,00</b>		<b>725.000,00</b>		<b>625.000,00</b>		<b>625.000,00</b>	<b>5.319.109,37</b>
<b>050403</b>			<b>ARRUMAMENTOS URBANOS</b>													<b>408.000,00</b>	<b>223.109,37</b>	<b>408.000,00</b>		<b>1.760.000,00</b>	<b>725.000,00</b>	<b>350.000,00</b>	<b>350.000,00</b>	<b>350.000,00</b>	<b>350.000,00</b>	<b>3.344.198,53</b>	
050403	03	2002 I 76	Arruamentos Urbanos (VIADUTOS, ARRUMAMENTOS E OBRAS COMPLEMENTARES)	0205/07030301	E					2007/01/02	2026/12/31	9		126.198,53	300.000,00		300.000,00		350.000,00	350.000,00	350.000,00	350.000,00	350.000,00	350.000,00		1.826.198,53	
050403	04	2004 I 13	Variante Urbana Abelheira (VIADUTOS, ARRUMAMENTOS E OBRAS COMPLEMENTARES)	0205/07030301	E					2007/01/02	2022/12/31	0				1.000,00		1.000,00								1.000,00	
050403	01	2016 I 3	Arruamentos / Praças Urbanas - Requalificação (VIADUTOS, ARRUMAMENTOS E OBRAS COMPLEMENTARES)	0205/07030301	E					2016/01/01	2022/12/31	0				1.000,00		1.000,00								1.000,00	
050403	02	2016 I 4	Rede Urbana de Ciclovias (PMOS) (VIADUTOS, ARRUMAMENTOS E OBRAS COMPLEMENTARES)	0205/07030301	E					2016/01/02	2023/12/31	0				1.000,00		1.000,00	100.000,00							101.000,00	
050403	01	2018 I 45	Arranjo Quelha Trincheiras (VIADUTOS, ARRUM. E OBRAS COMPLEMENTARES)	0205/07010401	E					2018/01/01	2023/12/31	0				1.000,00		1.000,00	50.000,00							51.000,00	
050403	01	2019 I 24	Acesso Estádio Manuela Machado / Rua da Lamosa (VIADUTOS, ARRUMAMENTOS E OBRAS COMPLEMENTARES)	0205/07030301	E					2019/01/02	2023/12/31	0				1.000,00		1.000,00	300.000,00							301.000,00	
050403	02	2019 I 25	Acesso Rotunda Avenida Mateus Carvalhido (VIADUTOS, ARRUMAMENTOS E OBRAS COMPLEMENTARES)	0205/07030301	E					2019/01/02	2023/12/31	0				1.000,00		1.000,00	100.000,00							101.000,00	
050403	01	2020 I 27	Via Transversal Areosa 3ª Fase (VIADUTOS, ARRUMAMENTOS E OBRAS COMPLEMENTARES)	0205/07030301	E					2020/01/02	2023/12/31	0				1.000,00		1.000,00	200.000,00							201.000,00	
050403	03	2020 I 29	Acesso Igreja / Forno Barroelas (VIADUTOS, ARRUMAMENTOS E OBRAS COMPLEMENTARES)	0205/07030301	E					2020/01/02	2023/12/31	0				1.000,00		1.000,00	100.000,00							101.000,00	
050403	04	2020 I 48	Arruamentos Urbanos Cabedelo (VIADUTOS, ARRUMAMENTOS E OBRAS COMPLEMENTARES)	0205/07030301						2020/06/22	2023/12/31	9			100.000,00		100.000,00	560.000,00								660.000,00	
<b>050404</b>			<b>QUALIFICAÇÃO DE ESPAÇOS PÚBLICOS</b>													<b>2.000,00</b>		<b>2.000,00</b>	<b>200.000,00</b>							<b>202.000,00</b>	
050404	04	2006 I 4	Requalificação de Núcleos Rurais (OUTROS)	0205/07030313	E					2007/01/02	2023/12/31	0				1.000,00		1.000,00	100.000,00							101.000,00	
050404	07	2003 I 20	Requalificações Centros Cívicos (OUTROS)	0205/07030313	E					2007/01/02	2023/12/31	0				1.000,00		1.000,00	100.000,00							101.000,00	
<b>050405</b>			<b>PARQUES E JARDINS</b>													<b>225.000,00</b>		<b>225.000,00</b>	<b>225.000,00</b>	<b>225.000,00</b>	<b>225.000,00</b>	<b>225.000,00</b>	<b>225.000,00</b>	<b>225.000,00</b>	<b>225.000,00</b>	<b>1.175.945,26</b>	
050405	01	2002 I 93	Parques e jardins		E					2010/01/02	2026/12/31	9		8.351,70		175.000,00		175.000,00	175.000,00	175.000,00	175.000,00	175.000,00	175.000,00	175.000,00	175.000,00	883.351,70	
050405	01	2002 I 93	OUTROS INVESTIMENTOS	0204/07011509												5.000,00		5.000,00	5.000,00	5.000,00	5.000,00	5.000,00	5.000,00	5.000,00	5.000,00	5.000,00	
050405	01	2002 I 93	OUTRO	0205/07011002												10.000,00		10.000,00	10.000,00	10.000,00	10.000,00	10.000,00	10.000,00	10.000,00	10.000,00	10.000,00	
[5] E - EMPREITADA; A - ADM. DIR.; O - FORNEC. OU OUTROS; NA - NÃO APLICÁVEL					Total :											11.764.373,21	6.967.528,93		6.462.665,47	18.731.902,14	18.731.902,14	34.863.500,00	18.225.000,00	7.325.000,00	4.125.000,00	89.733.067,61	



Identificação do Objeto : CLASSIFICADOR DO PLANO  
Tipo de Dotação : DOTAÇÕES INICIAIS

Tipo de Plano : PLANO PLURIANUAL DE INVESTIMENTOS  
Tipo de Rubrica : CLASSIFICAÇÃO ORGÂNICA/ECONÓMICA

Considerar em «Total Previsto» o valor  
do Financiamento Não Definido : S

Euros

Objetivo	Número do projeto		Designação do projeto	Rubrica	Forma de Real.	Grupo de Fontes de Financiamento				Datas		Fase de Ex.	Pagamentos										Total previsto	
	Código	Ano Tipo Número				R G	R P	U E	EMPR	Início	Fim		REALIZADO EM	ESTIM. REALIZ.	2022 (Financ. Definido)	2022 (Financ. N./ Def.)	2022 (TOTAL)	Periodos seguintes						
													PERÍODOS ANTER.	PERÍODO 2021	[5]	2023 [16]	2024 [17]	2025 [18]	2026 [19]	Outros [20]	[21]=[13]+...+[20]			
[1]	[2]	[3]	[4]	[5]	[6]	[7]	[8]	[9]	[10]	[11]	[12]	[13]	[14]	[15]	[16]	[17]	[18]	[19]	[20]	[21]=[13]+...+[20]				
0801	03	2018 I 53	Parque Empresarial Cardielos (OUTROS)	0205/07010413	E									1.000,00		1.000,00	150.000,00						151.000,00	
0801	04	2018 I 54	Parque Empresarial Vale do Neiva (OUTROS)	0205/07010413	E									1.000,00		1.000,00	150.000,00						151.000,00	
0801	01	2019 I 28	Centro Empresarial / Incubadora - PEL (OUTROS)	0205/07010413	E									1.000,00		1.000,00	150.000,00						151.000,00	
0801	02	2019 I 29	Consolidação da Rede de Incubadoras e Aceleradoras (OUTROS)	0205/07010413	E									265.000,00		265.000,00	265.000,00						265.000,00	
0801	01	2020 I 34	Parque Empresarial Mujães (OUTROS)	0205/07010413	E									1.000,00		1.000,00	250.000,00						251.000,00	
0801	01	2021 I 26	Área Empresarial Alvarães / Engenho (OUTROS)	0205/07010413	E									1.000,00		1.000,00	250.000,00						251.000,00	
0801	02	2021 I 27	Área Empresarial Castelo do Neiva (OUTROS)	0205/07010413	E									1.000,00		1.000,00	250.000,00						251.000,00	
0801	03	2021 I 28	Requalificação Área Empresarial de Carvoeiro (OUTROS)	0205/07010413	E									1.000,00		1.000,00	100.000,00						101.000,00	
0801	04	2021 I 38	Zona Industrial de Alvarães - Norte (OUTROS)	0205/07010413	E									100.000,00		100.000,00	3.500.000,00	3.500.000,00					7.100.000,00	
0801	01	2022 I 25	Centro de Negócios e Congressos Viana do Castelo (OUTROS)	0205/07010413	E									1.000,00		1.000,00							1.000,00	
0801	02	2022 I 26	Portal Emprego (OUTROS)	0205/07010413	E									1.000,00		1.000,00							1.000,00	
0801	03	2022 I 27	Agenda Mar (OUTROS)	0205/07010413	E									1.000,00		1.000,00							1.000,00	
<b>0802</b>			<b>DESENVOLVIMENTO E TECNOLOGIA</b>													<b>2.000,00</b>							<b>502.000,00</b>	
0802	01	2011 I 12	Centro Tecnológico Internacional de Energias Renováveis Oceânicas (OUTROS)	0205/07010307	E									1.000,00		1.000,00	250.000,00						251.000,00	
0802	01	2018 I 55	Centro de Incubação / Aceleração do Mar Viana Sea Business Center (OUTROS)	0205/07010307	E									1.000,00		1.000,00	250.000,00						251.000,00	
<b>0803</b>			<b>CONSTRUÇÃO E QUALIFICAÇÃO DE MERCADOS E FEIRAS</b>													<b>20.000,00</b>		<b>20.000,00</b>	<b>10.000,00</b>	<b>10.000,00</b>	<b>10.000,00</b>	<b>10.000,00</b>		<b>60.000,00</b>
0803	01	2002 I 66	Qualificação de mercados e feiras (MERCADOS E INSTALAÇÕES DE FISCALIZAÇÃO SANITÁRIA)	0205/07010303	E									10.000,00		10.000,00	10.000,00	10.000,00	10.000,00	10.000,00	10.000,00		50.000,00	
0803	01	2014 I 38	Mercado Municipal - Instalações Provisórias (MERCADOS E INSTALAÇÕES DE FISCALIZAÇÃO SANITÁRIA)	0205/07010303	E									10.000,00		10.000,00							10.000,00	
<b>09</b>			<b>COMUNICAÇÕES E TRANSPORTES</b>																					
<b>0901</b>			<b>CONSTRUÇÃO DE NOVAS VIAS MUNICIPAIS</b>													<b>2.470.399,54</b>	<b>2.638.000,00</b>	<b>2.638.000,00</b>	<b>10.050.000,00</b>	<b>17.300.000,00</b>	<b>2.500.000,00</b>	<b>900.000,00</b>		<b>35.858.399,54</b>
0901	02	2007 I 22	Acesso rodoviário ao Porto de Mar (REDE VIÁRIA MUNICIPAL - OBRAS)	0205/0703030802	E									10.000,00		10.000,00	10.000,00	10.000,00	10.000,00	10.000,00	10.000,00		1.853.488,81	
0901	02	2019 I 31	Novo Acesso Rodoviário Perre (REDE VIÁRIA MUNICIPAL - OBRAS)	0205/0703030802	E									1.000,00		1.000,00	150.000,00						151.000,00	
0901	01	2020 I 35	Nova Travessia Rio Lima-EN 203 / ZI Decriste e EN202 / AL Nogueira (REDE VIÁRIA MUNICIPAL - OBRAS)	0205/0703030802	E									50.000,00		50.000,00	4.600.000,00	10.500.000,00	1.000.000,00				16.150.000,00	
0901	02	2020 I 36	Nova Via Acesso Área Empresarial Vale do Neiva (REDE VIÁRIA MUNICIPAL - OBRAS)	0205/0703030802	E									50.000,00		50.000,00	2.500.000,00	5.900.000,00	600.000,00				9.050.000,00	
<b>0902</b>			<b>VIAS DE COMUNICAÇÃO E TRANSPORTES</b>													<b>626.910,73</b>	<b>2.527.000,00</b>	<b>2.527.000,00</b>	<b>2.800.000,00</b>	<b>900.000,00</b>	<b>900.000,00</b>	<b>900.000,00</b>		<b>8.653.910,73</b>
<b>090201</b>			<b>PREVENÇÃO E SEGURANÇA RODOVIÁRIA</b>													<b>20.484,54</b>	<b>70.000,00</b>	<b>70.000,00</b>	<b>250.000,00</b>	<b>50.000,00</b>	<b>50.000,00</b>	<b>50.000,00</b>		<b>490.484,54</b>
090201	01	2002 I 116	Prevenção e segurança rodoviária (SINALIZAÇÃO E TRANSITO)	0205/07010409	E									50.000,00		50.000,00	50.000,00	50.000,00	50.000,00	50.000,00	50.000,00		270.484,54	
090201	01	2010 I 28	Dinamização de Políticas Intermodais e Sustentáveis (SINALIZAÇÃO E TRANSITO)	0205/07010409	E									10.000,00		10.000,00	100.000,00						110.000,00	
090201	01	2018 I 56	Plano Municipal Segurança Rodoviária (SINALIZAÇÃO E TRANSITO)	0205/07010409	E									10.000,00		10.000,00	100.000,00						110.000,00	
[5] E - EMPREITADA; A - ADM. DIR.; O - FORNEC. OU OUTROS; NA - NÃO APLICÁVEL Total :																8.798.659,64	23.777.746,36	23.777.746,36	55.623.500,00	39.585.000,00	10.185.000,00	5.385.000,00		143.354.906,00



Identificação do Objeto : CLASSIFICADOR DO PLANO  
Tipo de Dotação : DOTAÇÕES INICIAIS

Tipo de Plano : PLANO PLURIANUAL DE INVESTIMENTOS  
Tipo de Rubrica : CLASSIFICAÇÃO ORGÂNICA/ECONÓMICA

Considerar em «Total Previsto» o valor  
do Financiamento Não Definido : S

Euros

Objetivo	Número do projeto		Designação do projeto	Rubrica	Forma de Real.	Grupo de Fontes de Financiamento				Datas		Fase de Ex.	Pagamentos										Total previsto	
	Código	Ano Tipo Número				R G	R P	U E	EMPR	Início	Fim		REALIZADO EM PERÍODOS ANT.	ESTIM. REALIZ. PERÍODO 2021	2022 (Financ. Definido)	2022 (Financ. N./ Def.)	2022 (TOTAL)	Períodos seguintes						
																		2023 [16]	2024 [17]	2025 [18]	2026 [19]	Outros [20]		
[1]	[2]	[3]	[4]	[5]	[6]	[7]	[8]	[9]	[10]	[11]	[12]	[13]	[14]	[15]	[16]	[17]	[18]	[19]	[20]	[21]=[13]+...+[20]				
090210	02	2022 I 23	Consolidação da Rede de Cicloviarias e Ecovias (REDE VIARIA MUNICIPAL - OBRAS)	0205/0703030802			1.000,00										1.000,00							1.000,00
<b>10</b>			<b>AMBIENTE E QUALIDADE DE VIDA</b>			<b>2.261.894,02</b>	<b>2.708.066,09</b>										<b>4.969.960,11</b>							<b>12.060.636,04</b>
<b>1001</b>			<b>SISTEMA DE ABASTECIMENTO DE AGUA</b>			<b>223.750,00</b>	<b>973.250,00</b>										<b>1.197.000,00</b>							<b>3.068.418,03</b>
1001	02	2002 I 55	Ampliação / Beneficiação da Rede de Abastecimento de Águas (CAPTAÇÃO E DISTRIBUIÇÃO ÁGUA)	0205/07010407	E		50.000,00										50.000,00							50.000,00
1001	01	2016 I 7	Rede de Distribuição de Água nas Freguesias de Nogueira, Deocriste, Deão e Portela Suzã (CAPTAÇÃO E DISTRIBUIÇÃO ÁGUA)	0205/07010407	E		39.000,00	221.000,00					871.418,03	260.000,00			260.000,00							1.131.418,03
1001	01	2020 I 39	Rede de água Amonde / Montaria (CAPTAÇÃO E DISTRIBUIÇÃO ÁGUA)	0205/07010407	E		1.000,00							1.000,00			1.000,00	200.000,00	200.000,00					401.000,00
1001	03	2020 I 50	Amp Rede Água e águas Residuais Domésticas Vila Franca, Deão,Barroselas , Carvoeiro , Perre e F. Soutelo (CAPTAÇÃO E DISTRIBUIÇÃO ÁGUA)	0205/07010407	E		132.750,00	752.250,00						885.000,00			885.000,00							885.000,00
1001	01	2021 I 29	Ampliação Rede Água Outeiro, Vilar de Murteda e Meixedo (CAPTAÇÃO E DISTRIBUIÇÃO ÁGUA)	0205/07010407	E		1.000,00							1.000,00			1.000,00	300.000,00	300.000,00					601.000,00
<b>1002</b>			<b>SISTEMA DE ÁGUAS RESIDUAIS E PLUVIAIS</b>			<b>260.996,54</b>	<b>1.433.647,05</b>							<b>795.590,17</b>	<b>1.694.643,59</b>		<b>1.694.643,59</b>	<b>2.100.000,00</b>	<b>450.000,00</b>					<b>5.040.233,76</b>
1002	01	2016 I 8	Ampliação / Beneficiação da Rede de Águas Residuais e Pluviais (SISTEMA DE DRENAGEM DE AGUAS RESIDUAIS)	0205/07010402	E		15.000,00	85.000,00						100.000,00			100.000,00							100.000,00
1002	02	2016 I 9	Ampliação da Rede de Águas Residuais Margem Direita nas Freguesias de Serreleis, Cardielos, Torre e Vila Mou (SISTEMA DE DRENAGEM DE AGUAS RESIDUAIS)	0205/07010402	E		103.500,00	586.500,00						642.619,38	690.000,00		690.000,00							1.332.619,38
1002	05	2019 I 45	Ampliação da Rede de Drenagem Águas Residuais Margem Sul Freguesias de Mujães, Vila de Punhe, Barroselas/Mujães e Castelo de Neiva (SISTEMA DE DRENAGEM DE AGUAS RESIDUAIS)	0205/07010402	E		15.246,54	86.397,05						152.970,79	101.643,59		101.643,59							254.614,38
1002	10	2019 I 50	Rede Pluvial / Praça da Galiza (SISTEMA DE DRENAGEM DE AGUAS RESIDUAIS)	0205/07010402	E		1.000,00							1.000,00			1.000,00	100.000,00						101.000,00
1002	01	2020 I 41	Ampliação da Rede de Águas Residuais Vila Franca, Deão e Deocriste / Subportela (SISTEMA DE DRENAGEM DE AGUAS RESIDUAIS)	0205/07010402	E		1.000,00							1.000,00			1.000,00	700.000,00						701.000,00
1002	02	2020 I 49	Ampliação Rede Água e Águas Residuais Domésticas Vila Franca, Deão, Barroselas, Carvoeiro, Perre e F. Soutelo (SISTEMA DE DRENAGEM DE AGUAS RESIDUAIS)	0205/07010402	E		119.250,00	675.750,00						795.000,00			795.000,00							795.000,00
1002	01	2021 I 30	Ampliação Rede de Águas residuais Geraz do Lima (SISTEMA DE DRENAGEM DE AGUAS RESIDUAIS)	0205/07010402	E		1.000,00							1.000,00			1.000,00	100.000,00						101.000,00
1002	02	2021 I 31	Ampliação Rede de Águas residuais Santa Marta, Serreleis/Cardielos e Torre/Vila Mou (SISTEMA DE DRENAGEM DE AGUAS RESIDUAIS)	0205/07010402	E		1.000,00							1.000,00			1.000,00	250.000,00	150.000,00					401.000,00
[5] E - EMPREITADA; A - ADM. DIR.; O - FORNEC. OU OUTROS; NA - NÃO APLICÁVEL						Total :	19.747.963,97	9.374.425,98						11.072.094,03	29.122.389,95		29.122.389,95	59.823.500,00	41.085.000,00	11.035.000,00	6.235.000,00			158.372.983,98



Identificação do Objeto : CLASSIFICADOR DO PLANO  
Tipo de Dotação : DOTAÇÕES INICIAIS

Tipo de Plano : PLANO PLURIANUAL DE INVESTIMENTOS  
Tipo de Rubrica : CLASSIFICAÇÃO ORGÂNICA/ECONÔMICA

Considerar em «Total Previsto» o valor  
do Financiamento Não Definido : S

Euros

Objetivo	Número do projeto		Designação do projeto	Rubrica	Forma de	Grupo de Fontes de Financiamento				Datas		Fase de	Pagamentos										Total previsto			
	Código	Ano Tipo Número				Real.	R G	R P	U E	EMPR	Início		Fim	Ex.	REALIZADO EM PERÍODOS ANT.	ESTIM. REALIZ. PERÍODO 2021	2022 (Financ. Definido)	2022 (Financ. N./ Def.)	2022 (TOTAL)	Períodos seguintes					[21]=[13]+...+[20]	
																				2023 [16]	2024 [17]	2025 [18]		2026 [19]		Outros [20]
[1]	[2]	[3]	[4]	[5]	[6]	[7]	[8]	[9]	[10]	[11]	[12]	[13]	[14]	[15]	[16]	[17]	[18]	[19]	[20]	[21]=[13]+...+[20]						
1002	03	2021 I 32	Rede de Águas Residuais Outeiro/Perre (SISTEMA DE DRENAGEM DE AGUAS RESIDUAIS)	0205/07010402	E					2021/01/01	2024/12/31	0			1.000,00		1.000,00	150.000,00	150.000,00					301.000,00		
1002	04	2021 I 33	Ampliação Rede de Águas Residuais Alvarães (SISTEMA DE DRENAGEM DE AGUAS RESIDUAIS)	0205/07010402	E					2021/01/01	2024/12/31	0			1.000,00		1.000,00	150.000,00	150.000,00					301.000,00		
1002	05	2021 I 34	Remodelação de Rede Águas Residuais Área Urbana (SISTEMA DE DRENAGEM DE AGUAS RESIDUAIS)	0205/07010402	E					2021/01/01	2023/12/31	0			1.000,00		1.000,00	150.000,00					151.000,00			
1002	06	2021 I 35	Ampliação Rede de Águas Residuais Carvoeiro, Decriste, Milhões, Samonde e Nogueira (SISTEMA DE DRENAGEM DE AGUAS RESIDUAIS)	0205/07010402	E					2021/01/01	2023/12/31	0			1.000,00		1.000,00	500.000,00					501.000,00			
<b>1008</b>			<b>EQUIPAMENTOS</b>												<b>202.000,00</b>	<b>187.000,00</b>								<b>1.379.382,36</b>		
<b>100801</b>			<b>EQUIPAMENTOS DIVERSOS</b>												<b>164.000,00</b>		<b>164.000,00</b>	<b>260.000,00</b>	<b>160.000,00</b>	<b>160.000,00</b>	<b>160.000,00</b>	<b>160.000,00</b>		<b>1.117.549,08</b>		
100801	01	2014 I 51	Refuncionalização das Casas de Guardas Florestais (OUTROS)	0204/07030313	E					2014/01/01	2022/12/31	0			1.000,00		1.000,00							1.000,00		
100801	02	2018 I 59	Centro de Compostagem Municipal (OUTROS)	0204/07030313	E					2018/01/01	2023/12/31	0			1.000,00		1.000,00	100.000,00						101.000,00		
100801	03	2018 I 60	Parque Ecológico Urbano (PEU) (OUTROS)	0204/07030313	E					2018/01/01	2022/12/31	0		213.549,08	1.000,00		1.000,00							214.549,08		
100801	04	2022 I 4	Sinalética (SINALIZAÇÃO E TRANSITO)	0204/07010409						2022/01/01					1.000,00		1.000,00							1.000,00		
100801	05	2022 I 5	Requalificação de Passadiços (OUTROS)	0204/07030313						2022/01/01	2026/12/31				160.000,00		160.000,00	160.000,00	160.000,00	160.000,00	160.000,00			800.000,00		
<b>100802</b>			<b>REDE DE OBSERVATÓRIOS</b>												<b>38.000,00</b>	<b>187.000,00</b>								<b>261.833,28</b>		
100802	01	2018 I 70	Observatório Litoral Norte - OLN		E					2018/01/01	2022/12/31	0		1.489,17	5.000,00		5.000,00							6.489,17		
100802	01	2018 I 70	EQUIPAMENTO DE INFORMÁTICA	0204/070107											3.000,00		3.000,00							3.000,00		
100802	01	2018 I 70	OUTROS INVESTIMENTOS	0204/07011509											2.000,00		2.000,00							2.000,00		
100802	02	2019 I 58	Observatório Internacional da Serra D'Arga (OUTROS)	0204/0701030199	E					2019/01/02	2022/12/31	0		35.344,11	150.000,00		150.000,00							185.344,11		
100802	03	2020 I 30	Blue Lab - Laboratório de Estuário		O					2020/01/02	2022/12/31	0			70.000,00		70.000,00							70.000,00		
100802	03	2020 I 30	EQUIPAMENTO DE INFORMÁTICA	0204/070107											15.000,00		15.000,00							15.000,00		
100802	03	2020 I 30	SOFTWARE INFORMÁTICO	0204/070108											15.000,00		15.000,00							15.000,00		
100802	03	2020 I 30	OUTROS INVESTIMENTOS	0204/07011509											40.000,00		40.000,00							40.000,00		
<b>1009</b>			<b>ESTUDOS E PROJETOS</b>												<b>150.000,00</b>		<b>150.000,00</b>	<b>150.000,00</b>						<b>228.492,46</b>		
1009	01	2002 I 175	Estudos/Projetos/Planos (ESTUDOS E PROJETOS)	0205/07011501	O					2010/01/02	2022/12/31	9			78.492,46		150.000,00	150.000,00						228.492,46		
<b>1014</b>			<b>PMGIFR - PLANO MUNICIPAL DE EXECUÇÃO DE GESTÃO INTEGRADA DE FOGOS RURAIS - (PMDFCI)</b>												<b>301.000,00</b>	<b>301.000,00</b>		<b>301.000,00</b>						<b>301.000,00</b>		
1014	01	2022 I 6	Rede Viária Florestal (RVF) (REDE VIÁRIA MUNICIPAL - OBRAS)	0205/0703030802	E					2022/01/02	2022/12/31	0			300.000,00		300.000,00							300.000,00		
1014	06	2022 I 7	Rede de Pontos de Água (RPA) (OUTROS)	0205/07030313	E					2022/01/02	2022/12/31	0			1.000,00		1.000,00							1.000,00		
<b>1015</b>			<b>REQUALIFICAÇÃO DE ÁREAS NATURAIS</b>												<b>785.147,48</b>	<b>114.169,04</b>		<b>899.316,52</b>	<b>899.316,52</b>	<b>689.544,35</b>				<b>1.588.860,87</b>		
1015	01	2019 I 51	Área de Paisagem Protegida do Estuário Inferior do Lima (APPEIL) (OUTROS)	0204/07010413	E					2019/01/02	2022/12/31	0			160.000,00		160.000,00							160.000,00		
1015	02	2019 I 52	Área de Paisagem Protegida de Afife-Montedor (OUTROS)	0204/07010413	E					2019/01/02	2022/12/31	0			1.000,00		1.000,00							1.000,00		
1015	03	2022 I 8	Ações em Áreas Classificadas (OUTROS)	0204/07010413						2022/01/01	2022/12/31				1.000,00		1.000,00							1.000,00		
1015	04	2022 I 9	Projeto Intermunicipal - Área Paisagem Protegida Serra D'Arga (OUTROS)	0204/07010413						2022/01/01	2022/12/31				1.000,00		1.000,00							1.000,00		
1015	05	2022 I 10	APPEIL - Fronteira Esquecida (OUTROS)	0204/07010413						2022/01/01	2022/12/31				1.000,00		1.000,00							1.000,00		
[5] E - EMPREITADA; A - ADM. DIR.; O - FORNEC. OU OUTROS; NA - NÃO APLICÁVEL					Total :										11.400.968,85	30.130.389,95		30.130.389,95	61.033.500,00	41.545.000,00	11.195.000,00	6.395.000,00		161.699.858,80		

Identificação do Objetivo : CLASSIFICADOR DO PLANO  
Tipo de Dotação : DOTAÇÕES INICIAIS

Tipo de Plano : PLANO PLURIANUAL DE INVESTIMENTOS  
Tipo de Rubrica : CLASSIFICAÇÃO ORÇÂNICA/ECONÓMICA

Considerar em «Total Previsto» o valor  
do Financiamento Não Definido : S

Euros

Objetivo [1]	Número do projeto		Designação do projeto [3]	Rubrica [4]	Forma de Real. [5]	Grupo de Fontes de Financiamento				Datas		Fase de Ex. [12]	Pagamentos										Total previsto [21]=[13]+...+[20]			
	Código	Ano				Tipo	Número	R G	R P	U E	EMPR		Início [10]	Fim [11]	REALIZADO EM PERÍODOS ANT. [13]	ESTIM. REALIZ. PERÍODO 2021 [14]	2022	2022	2022	Períodos seguintes						
																	(Financ. Definido)	(Financ. N./ Def.)	(TOTAL)	2023	2024	2025		2026	Outros	
																	[15]	[16]	[17]	[18]	[19]	[20]				
1015	06	2022	I 11	Ações em Praias e na Rede Hidrográfica (OUTROS)																						
1015	07	2022	I 12	Margens do Rio Lima - Argaçosa (OUTROS)		1.000,00																				1.000,00
1015	08	2022	I 13	Reabilitação das Margens do Rio Lima (Mazarefes, Vila Franca, Vila Mou e Lanheses) (OUTROS)			600.000,00																			1.200.000,00
1015	08	2022	I 13	Reabilitação das Margens do Rio Lima (Mazarefes, Vila Franca, Vila Mou e Lanheses) (OUTROS)		20.147,48	114.169,04																			223.860,87
<b>1016</b>				<b>REQUALIFICAÇÃO DOS ESPAÇOS FLORESTAIS</b>		<b>160.000,00</b>							<b>160.000,00</b>	<b>160.000,00</b>												<b>160.000,00</b>
1016	01	2015	I 26	Requalificação de Stª Luzia (OUTROS)	E		110.000,00							110.000,00												110.000,00
1016	02	2022	I 14	Requalificação do Monte Galeão (OUTROS)			50.000,00							50.000,00												50.000,00
<b>1017</b>				<b>REQUALIFICAÇÃO DOS ESPAÇOS AGRÍCOLAS</b>		<b>1.000,00</b>							<b>1.000,00</b>	<b>1.000,00</b>												<b>1.000,00</b>
1017	01	2022	I 15	PIERACA - Parque Agrícola (OUTROS)			1.000,00							1.000,00												1.000,00
<b>1018</b>				<b>VALORIZAÇÃO DE ÁREAS NATURAIS</b>		<b>176.000,00</b>						<b>15.248,56</b>	<b>176.000,00</b>	<b>176.000,00</b>	<b>50.000,00</b>											<b>241.248,56</b>
1018	06	2002	I 166	Planos de Praia (OUTROS)	E		125.000,00							125.000,00												125.000,00
1018	07	2016	I 40	Praia Norte - Equipamentos (OUTROS)	E		50.000,00							50.000,00		15.248,56										65.248,56
1018	09	2016	I 42	Praia do Cabedelo - Equipamentos (OUTRO)	E		1.000,00							1.000,00												51.000,00
<b>1019</b>				<b>REQUALIFICAÇÃO ESPAÇOS DE RECREIO E LAZER</b>		<b>2.000,00</b>							<b>2.000,00</b>	<b>2.000,00</b>	<b>50.000,00</b>											<b>52.000,00</b>
1019	01	2018	I 73	Rede Municipal de Percursos Pedestres (RMPP) e Caminho Santiago (OUTROS)	E		1.000,00							1.000,00												51.000,00
1019	05	2022	I 16	Rede de Miradouros e Parques de Recreio e Lazer (OUTROS)	E		1.000,00							1.000,00												1.000,00
<b>11</b>				<b>SERVIÇOS MUNICIPAIS</b>		<b>2.680.741,02</b>							<b>993.289,34</b>	<b>2.680.741,02</b>	<b>2.680.741,02</b>	<b>3.095.000,00</b>	<b>1.895.000,00</b>	<b>875.000,00</b>	<b>875.000,00</b>							<b>10.414.030,36</b>
<b>1101</b>				<b>EDIFÍCIOS MUNICIPAIS</b>		<b>1.528.741,02</b>							<b>431.863,02</b>	<b>1.528.741,02</b>	<b>1.528.741,02</b>	<b>2.370.000,00</b>	<b>1.170.000,00</b>	<b>150.000,00</b>	<b>150.000,00</b>							<b>5.800.604,04</b>
1101	02	2002	I 123	Remodelação outros edifícios (OUTROS)	E		150.000,00							150.000,00												835.879,82
1101	04	2005	I 1	Reabilitação Edifício Sede (FAÇOS DO CONCELHO)	E		110.000,00							110.000,00				20.000,00	20.000,00						150.000,00	
1101	01	2011	I 18	Remodelação Instalações Horto Municipal (OUTROS)	E		73.795,95							73.795,95		2.171,39										75.967,34
1101	01	2015	I 30	Requalificação Armazéns Praia Norte (OUTROS)	E		25.000,00							25.000,00												25.000,00
1101	03	2018	I 76	Centro de Recolha Oficial de Animais de Companhia (OUTROS)	E		391.945,07							391.945,07												391.945,07
1101	04	2018	I 78	Eficiência Energética (ILUMINAÇÃO PÚBLICA)	E		50.000,00							50.000,00												550.000,00
1101	01	2019	I 54	Casa Municipal da Juventude (OUTROS)	E		1.000,00							1.000,00												1.000,00
1101	02	2019	I 55	Casa Mortuária (OUTROS)	E		700.000,00							700.000,00												752.863,54
1101	05	2019	I 63	Centro de Negócios e Congressos Viana do Castelo (OUTROS)	O		1.000,00							1.000,00				1.500.000,00	1.000.000,00						2.501.000,00	
1101	01	2020	I 42	Cemitérios Municipais (CEMITÉRIOS)	E		25.000,00							25.000,00												365.948,27
1101	01	2021	I 36	Crematório (CEMITÉRIOS)	E		1.000,00							1.000,00												151.000,00
<b>1102</b>				<b>EQUIPAMENTO BÁSICO</b>		<b>650.000,00</b>							<b>433.498,65</b>	<b>650.000,00</b>	<b>650.000,00</b>	<b>475.000,00</b>	<b>475.000,00</b>	<b>475.000,00</b>	<b>475.000,00</b>							<b>2.983.498,65</b>
1102	01	2002	I 136	Equipamento básico	O		250.000,00							250.000,00												823.587,08
1102	01	2002	I 136	OUTRO			35.000,00							35.000,00												15.000,00
1102	01	2002	I 136	OUTRO			4.500,00							4.500,00												2.500,00
1102	01	2002	I 136	OUTRO			100.000,00							100.000,00												25.000,00
1102	01	2002	I 136	OUTRO			50.000,00							50.000,00												5.000,00
1102	01	2002	I 136	OUTRO			60.000,00							60.000,00												52.000,00
1102	01	2002	I 136	ARTIGOS E OBJETOS DE VALOR			500,00							500,00												500,00
[5] E - EMPREITADA; A - ADM. DIR.; O - FORNEC. OU OUTROS; NA - NÃO APLICÁVEL Total :							23.307.852,47		9.675.595,02					12.021.667,51	32.983.447,49			32.983.447,49	64.293.044,35	42.815.000,00	11.445.000,00	6.645.000,00			170.203.159,35	

Identificação do Objetivo : CLASSIFICADOR DO PLANO  
Tipo de Dotação : DOTAÇÕES INICIAIS

Tipo de Plano : PLANO PLURIANUAL DE INVESTIMENTOS  
Tipo de Rubrica : CLASSIFICAÇÃO ORGÂNICA/ECONÔMICA

Considerar em «Total Previsto» o valor  
do Financiamento Não Definido : S

Euros

Objetivo [1]	Número do projeto Código Ano Tipo Número [2]		Designação do projeto [3]	Rubrica [4]	Forma de Real. [5]	Grupo de Fontes de Financiamento				Datas		Fase de Ex. [12]	Pagamentos										Total previsto [21]=[13]+...+[20]	
						R G [6]	R P [7]	U E [8]	EMPR [9]	Início [10]	Fim [11]		REALIZADO EM	ESTIM. REALIZ.	2022 (Financ. Definido)	2022 (Financ. N./ Def.)	2022 (TOTAL)	Períodos seguintes						
													PERÍODOS ANT.	PERÍODO 2021										
													[13]	[14]	[15]	2023 [16]	2024 [17]	2025 [18]	2026 [19]	Outros [20]				
1102	02	2002 I 144	Equipamento administrativo	0201/070109	O		50.000,00				2009/01/02	2026/12/31	9		20.107,30	50.000,00		50.000,00	25.000,00	25.000,00	25.000,00	25.000,00		170.107,30
1102	02	2002 I 144	EQUIPAMENTO ADMINISTRATIVO	0201/070109	O		3.000,00									3.000,00		3.000,00	3.000,00	3.000,00	3.000,00			
1102	02	2002 I 144	ARTIGOS E OBJETOS DE VALOR	0201/070112	O		500,00									500,00		1.000,00	1.000,00	1.000,00	1.000,00			
1102	02	2002 I 144	EQUIPAMENTO ADMINISTRATIVO	0202/070109	O		1.000,00									1.000,00		1.000,00	1.000,00	1.000,00	1.000,00			
1102	02	2002 I 144	EQUIPAMENTO ADMINISTRATIVO	0203/070109	O		5.000,00									5.000,00		5.000,00	5.000,00	5.000,00	5.000,00			
1102	02	2002 I 144	EQUIPAMENTO ADMINISTRATIVO	0204/070109	O		10.000,00									10.000,00		2.000,00	2.000,00	2.000,00	2.000,00			
1102	02	2002 I 144	EQUIPAMENTO ADMINISTRATIVO	0205/070109	O		30.500,00									30.500,00		13.000,00	13.000,00	13.000,00	13.000,00			
1102	03	2002 I 145	Ferramentas e utensílios		O		50.000,00			2010/01/02	2026/12/31	9		18.888,85	50.000,00		50.000,00	50.000,00	50.000,00	50.000,00	50.000,00		268.888,85	
1102	03	2002 I 145	FERRAMENTAS E UTENSÍLIOS	0201/070111	O		7.000,00									7.000,00		7.000,00	7.000,00	7.000,00	7.000,00			
1102	03	2002 I 145	FERRAMENTAS E UTENSÍLIOS	0203/070111	O		4.000,00									4.000,00		4.000,00	4.000,00	4.000,00	4.000,00			
1102	03	2002 I 145	FERRAMENTAS E UTENSÍLIOS	0204/070111	O		14.000,00									14.000,00		14.000,00	14.000,00	14.000,00	14.000,00			
1102	03	2002 I 145	FERRAMENTAS E UTENSÍLIOS	0205/070111	O		25.000,00									25.000,00		25.000,00	25.000,00	25.000,00	25.000,00			
1102	05	2002 I 102	Equipamento de Transporte e Máquinas		O		300.000,00			2010/01/02	2026/12/31	9		220.915,42	300.000,00		300.000,00	300.000,00	300.000,00	300.000,00	300.000,00		1.720.915,42	
1102	05	2002 I 102	OUTRO	0205/07010602	O		20.000,00									20.000,00		20.000,00	20.000,00	20.000,00	20.000,00			
1102	05	2002 I 102	MATERIAL DE TRANSPORTE	0205/070205	O		280.000,00									280.000,00		280.000,00	280.000,00	280.000,00	280.000,00			
<b>1103</b>			<b>MODERNIZAÇÃO ADMINISTRATIVA - INOVAÇÃO</b>				<b>502.000,00</b>									<b>127.927,67</b>		<b>502.000,00</b>	<b>502.000,00</b>	<b>250.000,00</b>	<b>250.000,00</b>	<b>250.000,00</b>		<b>1.629.927,67</b>
1103	01	2003 I 21	Transição Digital		O		300.000,00			2010/01/02	2026/12/31	9		127.927,67	300.000,00		300.000,00	150.000,00	150.000,00	150.000,00	150.000,00		1.027.927,67	
1103	01	2003 I 21	EQUIPAMENTO DE INFORMÁTICA	0202/070107	O		195.000,00									195.000,00		195.000,00	110.000,00	110.000,00	110.000,00	110.000,00		
1103	01	2003 I 21	SOFTWARE INFORMÁTICO	0202/070108	O		105.000,00									105.000,00		105.000,00	40.000,00	40.000,00	40.000,00	40.000,00		
1103	02	2021 I 37	Sistema de Informação Cadastral Simplificada (BUPI)		E		2.000,00			2021/01/01	2022/12/31	0			2.000,00								2.000,00	
1103	02	2021 I 37	EQUIPAMENTO DE INFORMÁTICA	0204/070107	O		1.000,00									1.000,00		1.000,00						
1103	02	2021 I 37	EQUIPAMENTO ADMINISTRATIVO	0204/070109	O		1.000,00									1.000,00								
1103	03	2022 I 19	Loja Cidadão		O		100.000,00			2022/01/01	2022/12/31	0			100.000,00		100.000,00						100.000,00	
1103	03	2022 I 19	EQUIPAMENTO DE INFORMÁTICA	0202/070107	O		25.000,00									25.000,00		25.000,00						
1103	03	2022 I 19	SOFTWARE INFORMÁTICO	0202/070108	O		25.000,00									25.000,00		25.000,00						
1103	03	2022 I 19	EQUIPAMENTO ADMINISTRATIVO	0202/070109	O		50.000,00									50.000,00		50.000,00						
1103	04	2022 I 20	Digital Innovation HUB		O		100.000,00			2022/01/01	2026/12/31	0			100.000,00		100.000,00	100.000,00	100.000,00	100.000,00	100.000,00		500.000,00	
1103	04	2022 I 20	EQUIPAMENTO DE INFORMÁTICA	0202/070107	O		25.000,00									25.000,00		25.000,00	25.000,00	25.000,00	25.000,00			
1103	04	2022 I 20	SOFTWARE INFORMÁTICO	0202/070108	O		25.000,00									25.000,00		25.000,00	25.000,00	25.000,00	25.000,00			
1103	04	2022 I 20	EQUIPAMENTO ADMINISTRATIVO	0202/070109	O		50.000,00									50.000,00		50.000,00	50.000,00	50.000,00	50.000,00			
[5] E - EMPREITADA; A - ADM. DIR.; O - FORNCC. OU OUTROS; NA - NÃO APLICÁVEL						Total :	24.209.852,47	9.675.595,02							12.409.506,75	33.885.447,49		33.885.447,49	64.918.044,35	43.440.000,00	12.070.000,00	7.270.000,00		173.992.998,59

## **MAPA DE EMPRÉSTIMOS**



**CÂMARA MUNICIPAL  
VIANA DO CASTELO**

## Empréstimos

Câmara Municipal de Viana do Castelo

(Designação da autarquia local)

Ano 2022

(Unidade: euros)

Caracterização do empréstimo	Data da aprovação pela AM	Data da contratação do empréstimo	Prazo do contrato	Anos decorridos	Visto do TC		Finalidade do empréstimo	Capital		Taxa de juro		Encargos do ano				Encargos do ano vencidos e não pagos	Dívida em 1 de Janeiro	Dívida em 31 de Dezembro	Observ	
					Número de registo	data		Contratado	Utilizado	Inicial	Actual	Amortização	Juros	Total	Juros de mora					
<b>Curto prazo (b)</b>								4.500.000,00				4.500.000,00	25.000,00	4.525.000,00			0,00	0,00		
<i>Total curto prazo.....</i>								4.500.000,00				4.500.000,00	25.000,00	4.525.000,00			0,00	0,00		
<b>Médio e longo prazos (b)</b>																				
<b>Caixa Geral de Depósitos</b>																				
Habitação Social de Darque	29/09/2000	13/09/2001	25	21	1638	02/08/2001	I (al.b, nº6,artº 24 - Lei 42/98)	854.590,44	841.107,93	Euribor6M+0,07%		39.182,26	0,00	39.182,26			195.911,29	156.729,03		
Investimento	30/11/2018	18/12/2018	12	3	168	08/03/2019	N	6.899.647,00	6.799.339,10	Euribor6M+0,67%		679.933,90	42.714,67	722.648,57			6.459.372,14	5.779.438,24		
Aquisição terrenos Zona Industrial Alvarães	30/04/2021	30/05/2021	12	1	1248	21/06/2021	N	2.500.000,00		Euribor6M+0,54%			13.500,00	13.500,00				2.500.000,00		
<b>Banco Totta e Açores</b>																				
Empréstimo Obras Investimento	29/02/2008	25/06/2008	15	14	479	19/06/2008	N	7.390.410,14	7.390.410,10	Euribor6M+0,175%		568.493,08	0,00	568.493,08			1.136.986,25	568.493,17		
Empréstimo Obras Investimento	06/02/2015	02/03/2015	15	14	513	15/06/2008	N	4.980.448,55	4.976.067,57	Euribor6M+01,59%		368.597,58	32.750,82	401.348,40			3.133.079,67	2.764.482,09		
<b>BPI</b>																				
Habitação Social (24 Fogos) - Alvarães	06/09/1998	16/10/1998	25	24	39118	23/10/1998	I (al.c, nº6,artº 24 - Lei 42/98)	974.750,85	955.272,79	Euribor6M		46.749,74	0,00	46.749,74			140.249,18	93.499,44		
Empréstimo Reabilitação Urbana e Investimento	28/12/2009	26/02/2010	15	12	676	03/08/2010	N	8.000.000,00	6.781.222,65	Euribor6M+1,25%		521.632,50	14.347,04	535.979,54			2.086.530,00	1.564.897,50		
Empréstimo Investimento	24/06/2016	09/08/2016	12	6	1598	25/11/2016	N	3.971.459,29	3.631.459,29	Euribor6M+0,875%		363.145,92	20.128,75	383.274,67			2.360.448,48	1.997.302,56		
Empréstimo Financiamento Pavilhão AIMINHO	28/06/2019	23/07/2019	12	3	2486	28/11/2019	N	1.302.412,00	1.302.412,00			124.039,24	7.355,53	131.394,77			1.240.392,40	1.116.353,16		
Empréstimo Investimento	06/03/2020	16/03/2020	12	2	1192	01/07/2020	N	3.882.500,00	1.798.374,67	Euribor6M+0,43%		63.805,78	5.551,64	69.357,42			1.798.374,67	1.734.568,89		
<b>Crédito Agrícola</b>																				
Empréstimo Investimento	03/03/2017	06/03/2017	12	5	901	22/06/2017	N	1.663.282,56	1.567.586,94	Euribor6M+0,94%		174.386,06	4.593,17	178.979,23			1.136.945,95	962.559,89		
Empréstimo Investimento	18/12/2017	29/01/2018	12	4	139	21/02/2018	N	3.329.870,16	3.329.870,16	Euribor6M+0,98%		453.657,36	10.838,62	464.495,98			2.432.353,81	1.978.696,45		
Empréstimo Investimento	15/12/2020	21/01/2019	12	1	13735	15/04/2021	N	2.938.216,95	1.257.743,57			0,00	4.080,60	2.034,71			1.257.743,57	1.257.743,57		
Empréstimo Investimento	11/11/2020	22/11/2020	12	1	9853	15/03/2021	N	2.700.000,00	1.628.124,21	Euribor6M+0,59%		0,00	4.152,58	4.152,58			1.628.124,21	1.628.124,21		
<b>PAEL</b>	29/10/2012	16/11/2012	14	9	1639	29/01/2013	N	2.903.595,68	2.809.410,20	IGCP+0,15%		202.727,42	24.029,38	226.756,80			1.013.632,24	810.904,82		
<b>Direção Geral Tesouro e Finanças</b>	29/10/2018	20/05/2019	5	3			N	164.715,20	164.715,20								164.715,20	164.715,20		
<b>Direção Geral Tesouro e Finanças</b>	28/06/2019	26/07/2019	5	3			N	141.760,00	141.760,00	0,00%							141.760,00	141.760,00		
<i>Total médio e longo prazo .....</i>								54.597.658,82	45.374.876,38	0,00%		3.606.350,84	184.042,80	3.788.347,75			26.326.619,06	25.220.268,22		
<i>Total .....</i>								<b>59.097.658,82</b>	<b>45.374.876,38</b>			<b>8.106.350,84</b>	<b>209.042,80</b>	<b>8.313.347,75</b>			<b>26.326.619,06</b>	<b>25.220.268,22</b>		

**DEMONSTRAÇÕES FINANCEIRAS  
PREVISIONAIS**



**CÂMARA MUNICIPAL  
VIANA DO CASTELO**

**Entidade: Município de Viana do Castelo**  
**Balço em 31 de Dezembro de 2022**

Euros

RUBRICAS	NOTAS	DATAS	
		31/12/2022	31/12/2021
<b>ATIVO</b>			
<b>Ativo não corrente</b>			
Ativos fixos tangíveis		229.306.000,01	226.849.957,72
Ativos intangíveis		640.031,56	609.553,87
Participações financeiras		29.900.599,50	29.150.599,50
Clientes, contribuintes e utentes		61.402,74	55.820,67
Outras contas a receber		2.479.571,04	2.455.020,83
		<b>262.387.604,85</b>	<b>259.120.952,59</b>
<b>Ativo corrente</b>			
Inventários		78.573,96	78.573,96
Devedores por transferências e subsídios não reembolsáveis		23.915,50	23.915,50
Clientes, contribuintes e utentes		768.530,31	768.530,31
Estado e outros entes públicos		205.543,34	205.543,34
Outras contas a receber		267.661,81	265.011,70
Caixa e depósitos		2.650.000,00	2.652.876,64
		<b>3.994.224,92</b>	<b>3.994.451,45</b>
<b>Total Ativo</b>		<b>266.381.829,78</b>	<b>263.115.404,03</b>
<b>Património Líquido</b>			
Património/Capital		62.904.586,34	62.904.586,34
Reservas		80.050.544,23	84.564.878,42
Resultados transitados		1.296.881,91	-2.289.852,91
Outras variações no património líquido		60.684.367,91	60.684.367,91
Resultado líquido do período		5.329.032,67	3.586.734,82
<b>Total Património Líquido</b>		<b>210.265.413,05</b>	<b>209.450.714,58</b>
<b>PASSIVO</b>			
<b>Passivo não corrente</b>			
Provisões		445.133,96	445.133,96
Financiamentos obtidos		21.613.917,38	23.217.879,78
Diferimentos		19.645.344,14	16.538.993,30
		<b>41.704.395,48</b>	<b>40.202.007,04</b>
<b>Passivo corrente</b>			
Credores por transferências e subsídios não reembolsáveis		46.510,07	46.510,07
Fornecedores		2.897.172,65	2.897.172,65
Estado e outros entes públicos		559.450,23	559.450,23
Financiamentos obtidos		3.606.350,84	3.108.739,28
Fornecedores de investimentos		4.484.011,09	4.058.270,66
Outras contas a pagar		2.624.671,08	2.598.684,24
Diferimentos		193.855,28	193.855,28
		<b>14.412.021,24</b>	<b>13.462.682,41</b>
<b>Total Passivo</b>		<b>56.116.416,72</b>	<b>53.664.689,45</b>
<b>Total Património Líquido e Passivo</b>		<b>266.381.829,78</b>	<b>263.115.404,03</b>

Entidade: Município de Viana do Castelo

Demonstração dos resultados por natureza do período findo em 31 de Dezembro de 2022

Euros

RENDIMENTOS E GASTOS	NOTAS	PERÍODOS	
		2022	2021
Impostos, contribuições e taxas		24.752.061,13	23.121.148,26
Vendas		22.071,88	22.071,88
Prestações de serviços e concessões		376.847,23	376.847,23
Transferências e subsídios correntes obtidos		26.721.071,10	26.456.506,04
Custo das mercadorias vendidas e das matérias consumidas		-121.860,55	-121.860,55
Fornecimentos e serviços externos		-11.763.725,23	-11.647.252,70
Gastos com pessoal		-23.956.097,00	-23.855.654,76
Transferências e subsídios concedidos		-12.924.427,36	-12.924.427,36
Outros rendimentos		10.730.000,00	10.623.762,38
Outros gastos		-842.036,64	-833.699,64
<b>Resultados antes de depreciações e gastos de financiamento</b>		<b>12.993.904,57</b>	<b>11.217.440,78</b>
Gastos/reversões de depreciação e amortização		-7.444.529,10	-7.444.529,10
<b>Resultado operacional (antes de resultados financeiros)</b>		<b>5.549.375,47</b>	<b>3.772.911,68</b>
Juros e gastos similares suportados		-220.342,80	-186.176,86
<b>Resultado antes de impostos</b>		<b>5.329.032,67</b>	<b>3.586.734,82</b>
Imposto sobre o rendimento		0,00	0,00
<b>Resultado líquido do período</b>		<b>5.329.032,67</b>	<b>3.586.734,82</b>



## Entidade: Município de Viana do Castelo

## Demonstração dos fluxos de caixa, período findo em 31 de Dezembro de 2022

Euros

Euros

Rubricas	NOTAS	31/12/2022	31/12/2021
<b>Fluxos de caixa das atividades operacionais</b>			
Recebimentos de clientes		440.936,81	436.571,10
Recebimentos de contribuintes		23.942.331,78	23.705.278,99
Recebimentos de transferências e subsídios correntes		27.109.954,36	26.975.078,97
Recebimentos de utentes		790.092,62	782.269,92
Pagamentos a fornecedores		-12.425.703,98	-12.302.677,21
Pagamentos ao pessoal		-23.956.097,00	-23.855.654,76
Pagamentos de transferências e subsídios		-7.105.447,41	-7.035.096,45
Caixa gerada pelas operações		8.796.067,18	8.705.770,56
Outros recebimentos/pagamentos		-6.960.365,36	-6.891.450,85
Fluxos de caixa das atividades operacionais (a)		1.835.701,82	1.814.319,71
<b>Fluxos de caixa das atividades de investimento</b>			
<b>Pagamentos respeitantes a:</b>			
Pagamentos - Ativos fixos tangíveis		-17.628.910,81	-16.789.438,87
Pagamentos - Ativos intangíveis		-78.265,11	-74.538,20
Pagamentos - Investimentos financeiros		-1.327.900,65	-1.314.753,12
<b>Recebimentos provenientes de:</b>			
Recebimentos - Ativos fixos tangíveis		547.230,22	744.405,07
Recebimentos - Propriedades de Investimento		2.787.241,70	2.773.374,82
Recebimentos - Transferências de capital		10.734.629,66	10.681.223,54
Fluxos de caixa das atividades de investimento (b)		-4.965.975,00	-3.979.726,75
<b>Fluxos de caixa das atividades de financiamento</b>			
<b>Recebimentos provenientes de:</b>			
Recebimentos - Financiamentos obtidos		11.469.965,47	10.609.725,80
<b>Pagamentos respeitantes a:</b>			
Pagamentos - Financiamentos obtidos		-8.186.350,84	-7.867.314,35
Pagamentos - Juros e gastos similares		-156.218,08	-142.016,44
Fluxos de caixa das atividades de financiamento (c)		3.127.396,55	2.600.395,01
Variação de caixa e seus equivalentes (a+b+c)		-2.876,63	434.987,97
Efeito das diferenças de câmbio			
Caixa e seus equivalentes de caixa no início do período		2.652.876,64	2.217.888,67
Caixa e seus equivalentes de caixa no fim do período		2.650.000,00	2.652.876,64
<b>CONCILIAÇÃO ENTRE CAIXA E SEUS EQUIVALENTES E SALDOS DA GERÊNCIA</b>			
Caixa e seus equivalentes de caixa no início do período		2.652.876,64	2.217.888,67
Saldo da gerência anterior (SGA)		2.652.876,64	2.217.888,67
SGA De execução orçamental		152.876,64	237.959,08
SGA De operações de tesouraria		2.500.000,00	1.979.929,59
Caixa e seus equivalentes de caixa no fim do período		2.650.000,00	2.652.876,64
Saldo para a gerência seguinte (SGS)		2.650.000,00	2.652.876,64
SGS De execução orçamental		150.000,00	152.876,64
SGS De operações de tesouraria		2.500.000,00	2.500.000,00

# MAPA DE PESSOAL – CMVC

## Secção de Administração de Pessoal

**Nota:**

Do mapa de pessoal da C.M.V.C. já consta o Pessoal Não Docente que transitou do Ministério da Educação nos termos do contrato de execução assinado.

Atribuições, Competências, Atividades	Área de Formação Académica e/ou Profissional	C.T.T.I./C.S.							C.T.T.C.					Carreira Atual	Categoria Atual		
		Preenchidos	Vagos	A criar	A Extinguir	Lugares com Procedimento	Mobilidade Interna	Total	Observações	Preenchidos	Vagos	A criar	A Extinguir			Total	Observações
<b>Pessoal Dirigente</b> -Constante no art.4.º do Decreto-Lei 93/2004 de 20 de Abril, alterado pelo Decreto-Lei 104/2006 de 07/06 e o aplicável constante da estrutura orgânica dos serviços da Câmara Municipal, publicada no Diário da República, n.º 70 de 9 Abril de 2008.	Licenciatura Adequada	3	1	0	0	0	0	4									
		14	1	0	0	0	0	15									
		10	5	0	0	0	0	15									
<b>Arquiteto</b> - Conceção e projeção de conjuntos urbanos, edificação, obras públicas e objetos, prestando a devida assistência técnica e orientação no decurso da respetiva execução; elaboração de informações relativas a processos na área da respetiva especialidade, incluindo o planeamento urbanístico, bem como sobre a qualidade e adequação de projetos para licenciamento de obras de construção civil ou de operações urbanísticas; colaboração na organização de processos de candidatura a financiamentos comunitários, da administração central ou outros; colaboração na definição das propostas de estratégia, de metodologia e de desenvolvimento para as intervenções urbanísticas e arquitetónicas; coordenação e fiscalização na execução de obras. Articula as suas atividades com outros profissionais, nomeadamente nas áreas do planeamento do território, arquitetura paisagista, reabilitação social e urbana e engenharia.	Licenciatura Arquitetura - Inscrição na Ordem dos Arquitetos																
<b>Arquiteto</b> - Projetos de arquitetura para edifícios, novos ou a reabilitar e espaço público; Acompanhamento da execução de obras; Planos, loteamentos e estudos urbanísticos no âmbito do ordenamento do território; Apreciação de projetos de arquitetura no âmbito do licenciamento de operações urbanísticas; Instrução de processos de licenciamento de obras; Emissão de pareceres no âmbito da sua área disciplinar; Participação em comissões de vistoria; Colaboração na instrução de processos de candidatura a financiamentos estatais e/ou comunitários; Apoiar outros setores do Município em áreas da sua competência; Executar as tarefas ligadas ao seu campo disciplinar que lhe forem solicitadas pela Câmara Municipal. Coordenar equipas envolvidas em trabalhos da sua responsabilidade; Colaborar no trabalho de levantamento, reabilitação e requalificação dos imóveis situados na área do Centro Histórico de Viana do Castelo; Executar ou colaborar na execução de planos e estudos para o Centro Histórico de Viana do Castelo, incluindo o espaço público e o mobiliário urbano; Assegurar o acompanhamento técnico das	Licenciatura Arquitetura - Inscrição na Ordem dos Arquitetos	16	1	0	0	0	0	17	0	1	0	0	1				
respetivas obras; Colaborar nas áreas do planeamento e da gestão urbanística do Centro Histórico de Viana do Castelo através da apreciação e emissão de pareceres sobre processos de obras e loteamentos e a prestação de esclarecimentos aos interessados e aos técnicos;		1	0	0	0	0	0	1	0	0	0	0	0				
<b>Arquiteto Paisagista</b> - Estudar e planear o território e a paisagem, ordenando os diversos elementos de modo a garantir a permanência do equilíbrio ecológico e visual, tendo em consideração aspetos biológicos, estéticos, arquitetónicos, históricos, sociais, de qualidade de vida e de sustentabilidade económica; Projetar espaços e estruturas verdes, estudo do equipamento mobiliário e obras de arte a implantar e realizar estudos de integração paisagística; Articular as suas atividades com outros profissionais, nomeadamente nas áreas do planeamento do território, arquitetura, reabilitação social e urbana e, engenharia.	Licenciatura em Arquitetura Paisagística - Inscrição na associação portuguesa dos arquitetos paisagistas (APAP).	0	1	0	0	0	0	1	0	0	0	0	0				
<b>Conservador (Museus)</b> - Realiza ou apoia estudos sobre os museus municipais e o património museológico, definindo as correspondentes metodologias; analisa as conclusões desses estudos e planifica eventuais ações a desenvolver; participa em reuniões para análise de projetos e programas relacionados com a área de museologia; participa na conceção, redação e implementação de projetos no âmbito dos museus municipais; informa e dá parecer sobre as várias questões e aspetos relacionados com os museus.	Licenciatura e Pós Graduação em Museologia	1	0	0	0	0	0	1	0	0	0	0	0				
<b>Diretor Técnico do Teatro Municipal Sá de Miranda</b> - Gestão dos recursos técnicos e humanos do Teatro; Coordenação da equipa e condições técnicas do Teatro; Coordenação das diferentes áreas técnicas do Teatro: direção de cena, iluminação, som, audiovisual, maquinista, técnicos de palco e manutenção; Supervisão do funcionamento e manutenção dos diferentes elementos técnicos que compõem o Teatro; Elaboração dos horários e escalonamento dos turnos da equipa técnica bem como a respetiva distribuição de tarefas; Articulação com a Direção/Administração, no que diz respeito às condições técnicas para a realização de Eventos e planos de montagem; Elaboração de planos de atividades e relatórios setoriais, de acordo com as orientações da Direção/Administração; Controlo orçamental do respetivo sector, em articulação com a Direção/Administração; Aconselhamento sobre novos equipamentos a adquirir e melhoramentos a realizar no Teatro; Articulação com a Produção Executiva, tendo sempre em vista a boa execução dos planos de trabalhos para a realização dos Eventos programados.	Licenciatura adequada	1	0	0	0	0	0	1	0	0	0	0	0				
<b>Engenheiro</b> - Análise, estudos e emissão de pareceres, numa perspetiva macroscópica, sistemática, integrada nos assuntos que lhe são submetidos para tratamento; elaboração de propostas fundamentadas de solução de problemas concretos; preparação, elaboração e acompanhamento de projetos; participação, com eventual coordenação, em equipas interdisciplinares compostas por técnicos superiores ou outros; intervenção no diálogo privilegiado com outros ramos de especialidades para a prossecução de objetivos com conteúdo pluridisciplinar.	Licenciatura Engenharia Gestão Industrial Licenciatura Engenharia Ambiental Licenciatura Engenharia Civil	12	1	0	0	0	1	13	0	2	0	0	2				
<b>Engenheiro (Agrário)</b> - Promove a elaboração de estudos e projetos e acompanha a sua execução no domínio das infra-estruturas, construções rurais e obras de defesa e conservação do solo, de acordo com as necessidades e prioridades da região agrária; assegura o cumprimento das normas referentes à defesa da reserva agrícola; colabora com os serviços centrais competentes no estudo, definição e divulgação dos modelos e normas técnicas mais adequadas à mecanização agrícola, em matéria de regadio, e garante a satisfação dos pedidos de apoio formulados pelas entidades da região agrária nesta matéria; assegura as ações decorrentes das medidas definidas no âmbito da estruturação fundiária; do arrendamento rural, dos níveis de aproveitamento dos solos e de outras modalidades de exploração.	Licenciatura Engenharia Agrícola	1	1	1	0	0	0	2	0	0	0	0	0				

TÉCNICO SUPERIOR

TÉCNICO SUPERIOR

Atribuições, Competências, Atividades	Área de Formação Académica e/ou Profissional	C.T.T.I./C.S.							C.T.T.C.					Carreira Atual	Categoria Atual	
		Preenchidos	Vagos	A criar	A Extinguir	Lugares com Proced.	Mobilidade Interna	Total	Observações	Preenchidos	Vagos	A criar	A Extinguir			Total
<b>Engenheiro (Agrário)</b> - Desenvolve funções consultivas, de estudo, planeamento, programação, avaliação e aplicação de métodos e processos de natureza técnica e ou científica, que fundamentam e preparam a decisão. Elabora estudos, projetos e atividades conducentes à definição e concretização das políticas do município na área do planeamento, proteção e gestão ambiental; desenvolvimento de conteúdos técnico-científicos para suporte a programas de informação e sensibilização ambiental; planeamento e conservação de espaços verdes, jardins e património arbóreo municipal. Apoio na gestão do horto municipal, designadamente na promoção e coordenação de todos os trabalhos relacionados com a reprodução vegetativa de herbáceas, arbustivas e arbóreas (sementeira, rega, transplantações, adubações, tratamento fitossanitários, plantações, etc.) para utilização nos espaços verdes de todo o Concelho. Planeamento, implantação e manutenção de jardins e de espaços verdes, de lazer ou desportivos, bem como dos respetivos sistemas de rega.	Licenciatura Engenharia Agrícola, ou Agronomia, ou ciências agrárias; ramo espaços verdes.	0	0	2	0	0	0	0	0	0	0	0	0	0		
<b>Engenheiro (Ambiente)</b> - Análise estudos e emissão de pareceres numa perspetiva macroscópica sistemática integrada nos assuntos que lhe são submetidos, para tratamento à luz das ciências do ambiente; elaboração de propostas fundamentadas de solução de problemas concretos na área ambiental; preparação elaboração e acompanhamento de projetos ambientais, designadamente campanhas de sensibilização e educação ambiental; bem como medidas e ações de monitorização, controlo, gestão e proteção ambiental, nomeadamente no âmbito de resíduos sólidos, indicadores ambientais, espaços verdes e recursos hídricos. Participação com eventual coordenação em equipas interdisciplinares compostas por técnicos superiores ou outros; intervenção no diálogo privilegiado com outros ramos de especialidades para prossecução de objetivos com conteúdo pluridisciplinar.	Licenciatura Engenharia do Ambiente	1	1	0	0	0	0	2	0	0	0	0	0	0		
<b>Engenheiro (Biológico)</b> - Monitoriza os parâmetros ambientais nas áreas da qualidade do ar, da água e do ruído; Participa nos projetos de educação ambiental, na avaliação dos estudos de impacto ambiental e avaliação de parâmetros microbiológicos.	Licenciatura Engenharia Biológica	1	0	0	0	0	0	1	0	0	0	0	0	0		
<b>Engenheiro (Civil)</b> - Elaboração de informação e pareceres de caráter técnico sobre processos e viabilidade de construção; conceção e realização de projetos de obras, tais como edifícios, preparando, organizando, e superintendendo a sua construção, manutenção e reparação, conceção de projetos de estrutura e fundações, escavação e contenção periférica, redes interiores de águas e esgotos, rede de incêndio e rede de gás; conceção e análise de projetos de arruamentos, drenagem de águas pluviais e de águas domésticas e abastecimento de águas relativos a operações de loteamentos urbanos; estudo se necessário, do terreno e do local mais adequado para a construção da obra; execução dos cálculos, assegurando a residência e a estabilidade da obra considerada, e tendo em atenção fatores como a natureza dos materiais de construção a utilizar, pressões de água, resistência aos ventos, a sismos e mudanças de temperatura; preparação do programa e coordenação das operações à medida que os trabalhos prosseguem; preparação, organização e superintendência dos trabalhos de manutenção e reparação de construções existentes; fiscalização e direção técnica de obras; realização de vistorias técnicas; colaboração e participação em equipas multidisciplinares para elaboração de projetos para obras de complexa ou elevada importância técnica ou económica; conceção e realização de planos de obras, estabelecendo estimativas de custo e orçamentos, planos de trabalho e especificações, indicando o tipo de materiais, máquinas e outros equipamentos necessários; preparação dos elementos necessários para lançamento de empreitadas nomeadamente elaboração do programa de concurso e caderno de encargos.	Licenciatura Engenharia Civil - Inscrição na Ordem dos Engenheiros ou Ordem dos Engenheiros Técnicos	10	1	5	0	0	2	11	0	3	0	0	3			
<b>Engenheiro (Eletrotécnico)</b> - Efetua estudos de eletricidade; concebe e estabelece planos, elabora pareceres sobre instalações e equipamentos, bem como prepara e superintende a sua construção, montagem, funcionamento, manutenção, e reparação; executa projectos de instalações elétricas e eletrónicas, telefónicas e de gás; fiscaliza obras enquadradas na sua atividade; estabelece estimativas de custo, orçamentos, planos de trabalhos e especificações de obras, indicando o tipo de materiais e outros equipamentos necessários; consulta entidades certificadoras; elabora cadernos de encargos, memórias e especificações para concursos públicos de projetos e ou empreitadas.	Licenciatura Engenharia Eletrotécnica	3	1	0	0	0	0	4	0	1	0	0	1			
<b>Engenheiro (Florestal)</b> - Estuda, concebe, prepara e orienta a execução de trabalhos que visam a utilização múltipla e sustentada dos recursos florestais e a protecção das florestas, contribuindo para o desenvolvimento económico do mundo rural. Tem em conta as potencialidades produtivas da floresta, bem como a gestão dos recursos faunísticos, as influências da floresta no ambiente, o desenvolvimento rural e o ordenamento e planeamento do território. Define formas de proteger e fomentar a vida selvagem, evitando a extinção dos animais e de plantas em vias de extinção. Determina medidas adequadas de proteção dos povoamentos florestais contra pragas, doenças e fogos. Elabora projetos de florestação e reflorestação determinando aspetos como o tipo de árvore a plantar, o número de exemplares, a sua disposição no terreno, o espaço a ocupar e o tipo de acesso ao local. Planeia o corte de árvores, promove a seleção de sementes e realiza pesquisas, procurando melhorar as características genéticas das plantas a utilizar na reflorestação. Identifica e classifica as diversas espécies de árvores, analisando as suas capacidades de adaptação ao ambiente. Concebe áreas florestais que incluem zonas destinadas ao turismo rural e às atividades recreativas. Desenvolver estudos para preservação de parques e reservas naturais, recuperação de áreas degradadas e avaliação de impactos ambientais causados pela atividade humana. Participa também em projetos de reflorestação urbana, concretamente no aconselhamento sobre árvores mais apropriadas para integrarem os espaços verdes das cidades. Colabora na elaboração de planos e projectos na área de educação ambiental para a floresta. Conhece e usa os conhecimentos de cartografia dos riscos de incêndio e elabora planos de defesa da floresta contra incêndios.	Licenciatura Engenharia Florestal	3	0	0	0	0	0	3	0	0	0	0	0			

TÉCNICO SUPERIOR

TÉCNICO SUPERIOR

Atribuições, Competências, Atividades	Área de Formação Académica e/ou Profissional	C.T.T.I./C.S.							C.T.T.C.					Carreira Atual	Categoria Atual	
		Preenchidos	Vagos	A criar	A Extinguir	Lugares com Procedi	Mobilidade Interna	Total	Observações	Preenchidos	Vagos	A criar	A Extinguir			Total
<p><b>Médico Veterinário</b> - Colaborar na execução das tarefas de inspeção higio-sanitária e controlo higio-sanitário das instalações para alojamento de animais, dos produtos de origem animal e dos estabelecimentos comerciais ou industriais onde se abatem, preparem, produzam, transformem, fabriquem, conservem, armazenem ou comercializem animais ou produtos de origem animal e seus derivados; emitir parecer, nos termos da legislação vigente, sobre as instalações e estabelecimentos referidos na alínea anterior; elaborar e remeter, nos prazos fixados, a informação relativa ao movimento nos necrológico dos animais, notificar de imediato doenças de declaração obrigatória e adoptar prontamente as medidas de profilaxia determinadas pela autoridade sanitária veterinária nacional sempre que sejam detetados casos de doenças de carácter epizootico; emitir guias sanitárias de trânsito; participar nas campanhas de saneamento ou de profilaxia determinadas pela autoridade sanitária veterinária nacional do respetivo município; colaborar na realização do recenseamento de animais, de inquéritos de interesse pecuário e económico e prestar informação técnica sobre abertura de novos estabelecimentos de comercialização, de preparação e de transformação de produtos de origem animal.</p>	Licenciatura Medicina Veterinária	1	0	1	0	0	0	1	0	0	0	0	0	0		
<p><b>Técnico Superior</b> - Funções consultivas de natureza científico-técnica exigindo um elevado grau de qualificação, de responsabilidade, iniciativa e autonomia, assim como um domínio total da área de especialização e uma visão global de administração que permita a interligação de vários quadrantes e domínios de atividades, tendo em vista a preparação de tomada de decisão.</p>	Licenciatura adequada	32	1	5	0	0	0	33	0	2	0	0	2			
<p><b>Técnico Superior Arqueologia</b> - Executar ou coordenar a execução de todo o tipo de trabalhos específicos no âmbito da arqueologia, no campo, em meio urbano, em gabinetes ou laboratórios; elaborar estudos; Conceber e desenvolver projectos; Emitir pareceres e participar em reuniões, comissões e grupos de trabalho em unidades orgânicas de funcionamento, de âmbito nacional ou internacional, tendo em vista a tomada de decisão superior sobre as medidas de política que interessam à arqueologia; Participar na conceção e aferição de critérios de seleção do pessoal da área de arqueologia nos organismos da administração central, regional e local. Neste sentido, o arqueólogo pode realizar as seguintes actividades : Prospecções; escavações; peritagens; informações; estudos diversos (bibliográficos, sobre materiais, sobre estações, de impacto arqueológico, de planeamento, etc.); exposições; conferências; condução de visitas; elaboração de publicações; ensino; participação em comissões técnicas de gestão; Controlo dos planos de ordenamento do território; emissão de pareceres sobre normas de protecção de gestão do património arqueológico ou sobre projetos de conservação; restauro e musealização de imóveis e sítios arqueológicos.</p>	Licenciatura em História, variante Arqueologia; Licenciatura em Arqueologia	2	0	0	0	0	0	2	0	0	0	0	0			
<p><b>Técnico Superior de Arquivo</b> - Estabelecer e aplicar critérios de gestão de documentos; avaliar e organizar a documentação de fundos públicos e privados com interesse administrativo, probatório e cultural, tais como documentos textuais, cartográficos, áudio-visuais e legíveis por máquina, de acordo com sistemas de classificação que define a partir do estudo da instituição produtora da documentação; orientar a elaboração de instrumentos de descrição da documentação, tais como guias, inventários, catálogos e índices; apoiar o utilizador, orientando-o na pesquisa de registos e documentos apropriados; promover ações de difusão, a fim de tornar acessíveis as fontes; executar ou dirigir os trabalhos tendo em vista a conservação e o restauro de documentos; coordenar e supervisionar o pessoal afeto à função pública de apoio técnico de arquivista.</p>	Licenciatura e Pós Graduação: curso de especialização em Ciências Documentais, opção Arquivo ou Licenciatura e Pós Graduação em ciências da Informação e da Documentação, variante Arquivo Licenciatura e Pós Graduação: curso de especialização em Ciências Documentais, opção Arquivo ou Licenciatura e Pós Graduação em ciências da Informação e da Documentação, variante Arquivo ; Licenciatura em ciências da Informação e Documentação	2	4	0	0	0	0	6	0	0	0	0	0			
<p><b>Técnico Superior AVAC</b> - Análise, estudo e emissão de pareceres, numa perspectiva macroscópica, sistemática, integrada nos assuntos que lhe são submetidos para tratamento; elaboração de propostas fundamentadas e solução de problemas concretos; preparação, elaboração e acompanhamento de projetos; participação, com eventual coordenação, em equipas interdisciplinares compostas por técnicos superiores ou outros; intervenção no diálogo privilegiado com outros ramos de especialidades para a prossecução de objetivos com conteúdo pluridisciplinar. Coordenação, supervisão e participação na instalação e na manutenção de sistemas de energia e ou climatização, cumprindo critérios de qualidade e as normas de higiene, segurança e ambiente. Efetua, de forma autónoma, a análise, o diagnóstico, a correção e ou a otimização de instalações existentes e efetua, sob orientação, o dimensionamento assistido de sistemas de energia e ou climatização.</p>	Licenciatura em Engenharia Mecânica ou Engenharia eletromecânica ou Engenharia Electronica ou Engenharia de Gestão Industrial; e Especialização em Climatização e refrigeração ou equivalente.	0	0	1	0	0	0	0	0	0	0	0	0			
<p><b>Téc.Sup. Computação Gráfica, Planeamento e SIG</b> - Aquisição e tratamento de informação geográfica; Utilização de cartografia digital e de bases de dados na obtenção de mapas temáticas de apoio à decisão no âmbito do sistema de informação geográfica municipal; Desenvolvimento de ferramentas de análise de problemas espaciais, em ambiente SIG; Desenvolvimento de análises multicritério para produção de elementos de apoio à decisão; Apoiar outros sectores do Município em áreas da sua competência.</p>	Licenciatura/ mestrado nas áreas da Engenharia da Computação Gráfica ou equivalente e nas áreas das Tecnologias de Informação Geográfica; Possuir conhecimentos na utilização de ferramentas SIG, designadamente as disponibilizadas pela ESRI Portugal	1	0	0	0	0	0	1	0	0	0	0	0			

TÉCNICO SUPERIOR

TÉCNICO SUPERIOR

Atribuições, Competências, Atividades	Área de Formação Académica e/ou Profissional	C.T.T.I./C.S.							C.T.T.C.					Carreira Atual	Categoria Atual	
		Preenchidos	Vagos	A criar	A Extinguir	Lugares com Procedi	Mobilidade Interna	Total	Observações	Preenchidos	Vagos	A criar	A Extinguir			Total
<b>Técnico Superior de Biblioteca e Documentação</b> - Conceber e planejar serviços e sistemas de informação;estabelecer e aplicar critérios de organização e funcionamento dos serviços;selecionar, classificar e indexar documentos sob a forma textual, sonora, visual ou outra, para o que necessita de desenvolver e adaptar sistemas de tratamento automático ou manual, de acordo com as necessidades específicas dos utilizadores;definir procedimentos de recuperação e exploração de informação; apoiar e orientar o utilizador dos serviços; promover ações de difusão, a fim de tornar acessíveis as fontes de informação primária, secundária e terciária;coordenar e supervisionar os recursos humanos e materiais necessários às atividades a desenvolver e proceder à avaliação dos resultados.	Licenciatura e Pós-Graduação:Curso de Especialização em ciências documentais opção Biblioteca e Documentação ou licenciatura e Pós Graduação em Ciências da Informação e da Documentação, Variante Biblioteca e Documentação Licenciatura em ciências da Informação e Documentação	3	2	0	0	0	2	5		0	0	0	0	0		
<b>Técnico Superior Biologia</b> - Realizar funções consultivas de estudo, planeamento, programação, avaliação e aplicação de métodos e processos de natureza técnica e ou científica, que fundamentam e preparam a decisão; Elaborar autonomamente ou em grupo, pareceres e projetos, com apoio geral ou especializado nas áreas de atuação comuns, instrumentais e operativas dos órgãos e serviços; Exercer funções com responsabilidade e autonomia técnica, ainda que com enquadramento superior qualificado, e ainda; Planear e garantir o apoio técnico e logístico adequado às ações a desenvolver no CMIA, nos diferentes domínios ambientais; Implementar, acompanhar e dinamizar campanhas de sensibilização e educação ambiental, bem como, medidas e ações de monitorização, controle, gestão e proteção ambiental; Planear experiências biológico-ambientais direcionadas aos alunos das Escolas; Oferecer apoio técnico nas atividades biológicas do CMIA; Dinamizar campanhas de sensibilização nas Escolas do 1ºCiclo do Ensino Básico; Dinamizar processos de compostagem e vermicompostagem; Promover concursos, exposições e atividades de dinamização do CMIA; Promover e divulgar a	Licenciatura Biologia	0	1	0	0	0	0	1		0	0	0	0	0		
<b>Técnico Superior de Biologia Aplicada</b> - Realizar funções consultivas de estudo, planeamento, programação, avaliação e aplicação de métodos e processos de natureza técnica e/ou científica, que fundamentam e preparam a decisão; Elaborar autonomamente ou em grupo, pareceres e projetos, com apoio geral ou especializado nas áreas de atuação comuns, instrumentais e operativas dos órgãos e serviços; Exercer funções com responsabilidade e autonomia técnica, ainda que com enquadramento superior qualificado, e ainda; Planear e garantir o apoio técnico e logístico adequado às ações a desenvolver no CMIA nos diferentes domínios ambientais; Implementar, acompanhar e dinamizar campanhas de sensibilização e educação ambiental, bem como, medidas e ações de investigação, monitorização, controle, gestão e proteção ambiental; Planear experiências biológico-ambientais direcionadas aos alunos das Escolas; Oferecer apoio técnico/científico nas atividades biológicas do CMIA; Desenvolver investigação e compilação de dados cientificamente validados sobre os ecossistemas mais emblemáticos do concelho de Viana do castelo; Dinamizar campanhas de sensibilização nas Escolas do 1.º Ciclo do Ensino Básico ao ensino secundário; Dinamizar processos de compostagem e vermicompostagem; Promover concursos, exposições e atividades de dinamização do CMIA; Promover e divulgar a floresta autóctone; Sensibilizar para alterações climáticas; Promover e divulgar a conservação dos valores naturais e da biodiversidade para diferentes públicos. Preparação e validação cientificamente fundamentada de conteúdos temáticos nas diversas componentes da ecologia das populações e comunidades e da dinâmica dos ecossistemas em geral, para efeitos de edição de suportes de formação e informação ambiental.	Licenciatura Biologia Aplicada	1	1	0	0	0	1	2		0	0	0	0	0		
<b>Técnico Superior de Ciências Administrativas</b> - Estudo e aplicação de métodos e instrumentos de gestão relativos aos vários domínios de atividade da administração municipal, nomeadamente jurídico-administrativo (organização e modernização administrativa) acompanhamento e participação na organização de processos de candidatura a financiamentos comunitários, funções de secretariado	Licenciatura em Ciências Administrativas	0	1	0	0	0	0	1		0	0	0	0	0		
<b>Técnico Superior de Ciências Agrárias</b> - Garantir a manutenção das zonas ajardinadas sob jurisdição do município, nomeadamente parques e jardins públicos, designadamente nas áreas de hidráulica e sistemas de rega, incluindo bombagem. Propor a criação de áreas de proteção temporária com interesse zoológico, botânico ou outro. Desenvolver e executar programas de informação e sensibilização ambiental dirigidos à comunidade escolar e população em geral com vista a promover o aumento da consciência ambiental coletiva. Promover o combate às	Licenciatura em Ciências Agrárias	0	1	0	0	0	0	1		0	0	0	0	0		
<b>Técnico Superior de Ciências da Natureza</b> - Estuda, planeia, programa, avalia e aplica métodos e processos de natureza técnica e/ou científica, que fundamentam e preparam a decisão; Elabora, autonomamente ou em grupo, pareceres e projetos com diversos graus de complexidade e executa outras atividades de apoio geral ou especializado nas suas áreas de atuação comuns, instrumentais e operativas dos órgãos e serviços; Procedo ao planeamento e realização de trabalhos práticos, de base experimental, que promovam as aprendizagens e conhecimentos científicos, através do planeamento e desenvolvimento de fichas, em articulação com os conteúdos curriculares nas disciplinas de Ciências Naturais. Recolha e análise de dados para uma monitorização e avaliação de projetos. Procedo ao desenvolvimento de metodologias adequadas à utilização das tecnologias da informação e da comunicação nas práticas educativas, especificamente na área de ciências da natureza.	Licenciatura em Ciências da Natureza	0	1	0	0	0	1	1		0	0	0	0	0		
<b>Técnico Superior Ciências da Educação</b> - Para além das funções gerais atribuídas aos técnicos superiores, competirá ao técnico da área de educação: Colaborar com os órgãos de administração e gestão da escola ou escolas onde desenvolve a sua atividade; Desenvolver estudos, propostas e ações destinadas a eliminar e prevenir a fuga à escolaridade obrigatória, ao abandono precoce e ao absentismo sistemático; Desenvolver estudos e propor medidas que sustentem a diversificação de estratégias e de métodos educativos para promover, de forma diferenciada, o sucesso escolar; Participar em ações destinadas a informar e sensibilizar os pais e a comunidade relativamente à problemática das opções escolares e profissionais, bem como em ações e medidas de reforço da ligação escola-comunidade; Propor medidas de inovação e de fomento da qualidade da gestão das condições e do ambiente educativo; Participar na conceção, acompanhamento e avaliação dos projetos	Licenciatura em Ciências Educação	0	1	0	0	0	0	1		0	0	0	0	0		

TÉCNICO SUPERIOR

TÉCNICO SUPERIOR

Atribuições, Competências, Atividades	Área de Formação Académica e/ou Profissional	C.T.T.I./C.S.							C.T.T.C.					Carreira Atual	Categoria Atual
		Preenchidos	Vagos	A criar	A Extinguir	Lugares com Procedimento	Mobilidade Interna	Total	Observações	Preenchidos	Vagos	A criar	A Extinguir		
<b>Técnico Superior Ciências Sociais</b> - Desenvolve funções consultivas, de estudo, planeamento, programação, avaliação e aplicação de métodos e processos de natureza técnica e ou científica, que fundamentam e preparam a decisão. Elabora programas e projetos conducentes à definição e concretização das políticas do município na estruturas locais de apoio aos migrantes (Centros Locais de Apoio à Integração de Migrantes), em conformidade com o disposto no DL 104/2018, de 29 de novembro. Desenvolve outras atividades que lhe forem cometidas.	Licenciatura em Ciências Sociais	0	1	0	0	0	0	1	0	0	0	0	0		
<b>Técnico Superior Chefe Frente de Casa</b> - O trabalhador exerce as funções de chefia da equipa de pessoal de frente de casa do Teatro Municipal Sá de Miranda, responsável pela publicidade e promoção das atividades do Teatro Municipal Sá de Miranda, coordenação e articulação da frente da casa com a produção dos espectáculos e com a direção técnica, responsável pela produção das atividades do Teatro Municipal de Sá de Miranda.	Licenciatura adequada	0	1	0	0	0	0	1	0	0	0	0	0		
<b>Técnico Superior de Contabilidade e Administração</b> - Assegura a escrituração dos registos de contabilidade relacionados com a entrada e saída de fundos para diversas entidades (operações de tesouraria); prepara e fornece elementos necessários ao controlo da execução orçamental, nomeadamente pela verificação de balancetes diários de tesouraria. Elabora balancetes periódicos e outras informações contabilísticas.	Licenciatura Contabilidade ou Economia ou Administração Pública	2	1	0	0	0	0	3	0	0	0	0	0		
<b>Técnico Superior de Contabilidade e Gestão</b> - Apoiar à tomada de decisões ao nível superior no domínio financeiro, nomeadamente no que concerne à obtenção, utilização e controlo dos recursos financeiros; Planificar, organizar e coordenar a execução da contabilidade, respeitando as normas legais e os princípios contabilísticos geralmente aceites; Exercer funções de consultadoria em matéria de âmbito financeiro; Assumir a responsabilidade pela regularidade técnica nas áreas contabilística e fiscal; Verificar toda a atividade financeira, designadamente o cumprimento dos princípios legais relativos à arrecadação das receitas e à realização das despesas; Organizar e verificar a elaboração dos documentos previsionais, suas revisões e alterações, bem como os documentos de prestação de contas. Acompanhar, no campo contabilístico, o normal funcionamento dos agrupamentos de Escolas do Concelho tendo presente o cumprimento das normas específicas emanadas pelo ME.	Licenciatura Contabilidade ou Economia ou Administração Pública ou Gestão	0	2	0	0	0	0	2	0	0	0	0	0		
<b>Técnico Superior Comunicação</b> - Análise sistemática das publicações de carácter regional e ou nacional no que disser respeito à região de Viana do Castelo; receção e tratamento de sugestões e reclamações que chegam aos serviços municipais; estudo do fluxo de comunicação interna e propor medidas para melhorar o mesmo; orientar e informar os municípios sobre o funcionamento e utilização dos serviços municipais; propor e coordenar a execução de documentação de apoio ao município; executar as demais tarefas que lhe forem atribuídas dentro da área de atividade.	Licenciatura Comunicação Social	2	2	0	0	0	1	4	0	0	0	0	0		
<b>Técnico Superior Conservação e Restauro</b> - Investiga, utiliza e adapta métodos laboratoriais e processos técnico-científicos, a fim de diagnosticar, definir, coordenar e executar ações de conservação preventiva bem como realizar intervenções curativas de conservação e restauro do património cultural.	Licenciatura na área da Conservação e do Restauro.	1	2	0	0	0	0	3	0	0	0	0	0		
<b>Técnico Superior Cultura</b> - Organizar e ou colaborar na organização de eventos culturais; organizar a agenda cultural; inventariar e conservar o património móvel; organizar os centros de documentação na área cultural; organizar a montagem de exposições; promover os espaços e produtos culturais; apoiar o estudo e promoção da etnografia e artesanato local e das potencialidades turístico-culturais do concelho.	Licenciatura Turismo Licenciatura História Licenciatura adequada	3	6	0	0	0	5	9	0	0	0	0	0		
<b>Técnico Superior de Design</b> - Criação, execução e acompanhamento de todo o processo inerente à produção de materiais, gráficos (informativos e promocionais); elaboração de propostas de materiais gráficos adaptados a vários suportes de divulgação; elaboração de manuais de identidade de imagens gráficas; projetos de identidade corporativa (corporate identity); Conceção e projeto de espaços de divulgação, incluindo a seleção e adequação dos materiais; emissão de pareceres técnicos, no domínio do design.	Licenciatura Design	2	1	0	0	0	0	3	0	0	0	0	0		
<b>Técnico Superior de Design de Ambientes</b> - Elabora projetos de intervenção paisagística, de ambientes urbanos e rurais, de design de interiores e estudos cromáticos para a gestão de espaços culturais; Colabora em projetos de qualificação de espaços que encerram valores de património natural e cultural; Colabora em projetos de reutilização e reconversão do património; Integra equipas multidisciplinares de caracterização, preservação, requalificação e valorização ambiental e paisagística de património natural e edificado; Elabora projetos de parques infantis temáticos ou recreativos; Elabora projetos de implantação de mobiliário e equipamento urbano; Elabora projetos de sinalética e sistemas e comunicação.	Licenciatura Design de Ambientes	1	0	0	0	0	0	1	0	0	0	0	0		
<b>Técnico Superior Design Paisagístico</b> - Integração em equipas multidisciplinares de caracterização, preservação, requalificação e valorização ambiental e paisagista de património natural ou edificado; Conceção de novos espaços verdes; Projetos de parques infantis / temáticos/recreativos; Implantação de mobiliário e equipamento urbano; Implantação de sinalética / sistemas de comunicação; Design de iluminação.	Licenciatura Design Paisagístico	1	0	0	0	0	0	1	0	0	0	0	0		
<b>Técnico Superior Desporto</b> - Planeamento, elaboração, organização e controlo de ações desportivas; gestão e racionalização de recursos humanos e materiais desportivos; conceção e aplicação de projetos de desenvolvimento desportivo; desenvolvimento de projetos e ações ao nível da intervenção nas coletividades, de acordo com o projeto de desenvolvimento desportivo; orientação, acompanhamento e desenvolvimento de treino de jovens nos vários escalões de formação desportiva. Desenvolver e implementar sistemas de segurança ativa para os utentes de piscinas de uso público; Apoio aos equipamentos Náuticos e	Licenciatura em Desporto ou áreas afins; Carta de Navegador (Categoria de Marinheiro)	5	2	0	0	0	0	7	0	3	0	0	3		

TÉCNICO SUPERIOR

TÉCNICO SUPERIOR

Atribuições, Competências, Atividades	Área de Formação Académica e/ou Profissional	C.T.T.I./C.S.							C.T.T.C.					Carreira Atual	Categoria Atual	
		Preenchidos	Vagos	A criar	A Extinguir	Lugares com Procedimento	Mobilidade Interna	Total	Observações	Preenchidos	Vagos	A criar	A Extinguir			Total
<b>Técnico Superior Desporto</b> - Planeamento, elaboração, organização e controlo de ações desportivas no âmbito das piscinas municipais; conceção e aplicação de projetos de desenvolvimento desportivo; desenvolvimento de projetos e ações ao nível da intervenção nas coletividades, de acordo com o projeto de desenvolvimento desportivo; orientação, funções consultivas, de estudo, planeamento, programação, avaliação e elaboração de pareceres e projetos no âmbito das piscinas municipais, gestão das escolas de natação e orientação dos processos pedagógicos dos utentes/alunos. Desenvolver e implementar sistemas de segurança ativa para os utentes de piscinas de uso público.	Licenciatura em Desporto ou áreas afins; Título Profissional de Treinador na modalidade de Natação	0	0	2	0	0	0	0	0	0	0	0	0	0		
<b>Técnico Superior Direito</b> - Realizar estudos e outros trabalhos de natureza jurídica conducentes à definição e concretização das políticas do Município; elaborar pareceres e informações sobre a interpretação e aplicação da legislação, bem como normas e regulamentos internos; recolher, tratar e difundir legislação, jurisprudência, doutrina e outra informação necessária ao serviço em que está integrado; instrução de processos de Contra-Ordenação e instruir processos disciplinares.	Licenciatura em Direito	5	3	0	0	0	0	8	0	2	0	0	2			
<b>Técnico Superior Economia ou Finanças</b> - Estudo e análise de dados económicos e elaboração de previsões, projetos, pareceres, peritagens e auditorias em assuntos relativos aos ramos da ciência económica; realização de estudos, pesquisas e levantamentos de programas comunitários, investigação de diferentes aspetos das dinâmicas económicas e elaboração de programas de intervenção nesse domínio, da iniciativa municipal em articulação com outras entidades, reabilitação social e urbana, e engenharia.	Licenciatura Contabilidade Licenciatura em Economia	2	1	0	0	0	0	3	0	0	1	0	0			
<b>Técnico Superior Educação</b> - Colaborar com os órgãos de administração e gestão da escola ou escolas onde desenvolve a sua atividade; Desenvolver estudos, propostas e ações destinadas a eliminar e prevenir a fuga à escolaridade obrigatória, ao abandono precoce e ao absentismo sistemático; Desenvolver estudos e propor medidas que sustentem a diversificação de estratégias e de métodos educativos para promover, de forma diferenciada, o sucesso escolar; Participar em ações destinadas a informar e sensibilizar os pais e a comunidade relativamente à problemática das opções escolares e profissionais, bem como em ações e medidas de reforço da ligação escola-comunidade; Propor medidas de inovação e de fomento da qualidade da gestão das condições e do ambiente educativo; Participar na conceção, acompanhamento e avaliação dos projetos educativos; Participar em experiências pedagógicas, bem como em projetos de investigação e em ações de formação dos órgãos de administração e gestão das escolas, do pessoal docente e do pessoal não docente, com especial incidência em modalidades de formação centradas na escola; Colaborar, no âmbito da sua especialidade, na organização e promoção de ações de avaliação e apoio aos alunos com necessidades educativas especiais.	Licenciatura adequada	5	2	0	0	0	0	7	0	0	0	0	0			
<b>Técnico Superior Educação</b> - dinamizar os serviços educativos da Biblioteca Municipal utilizando para isso métodos e técnicas adequadas para intervir em diversos contextos como na biblioteca, em escolas, no hospital, em lares, etc., pretendendo-se assim assegurar a transmissão de valores educativos e culturais aos leitores utilizando para esse efeito a animação sociocultural e socioeducativa; - planear, organizar e implementar projetos para a promoção do alargamento e aprofundamento dos hábitos de leitura e de escrita entre a população em geral, criando para tal, ambientes sociais favoráveis à leitura e a práticas pedagógicas que estimulem o prazer da leitura entre crianças, jovens e adultos. - desenvolver atividades que assegurem o acesso a práticas de leitura a todas as crianças, nomeadamente às mais desfavorecidas, planeando e realizando sessões em que a biblioteca vai ao encontro do potencial leitor. - desempenhar funções de mediação na integração dos indivíduos nos diferentes contextos sociais tendo em conta as exigências e necessidades da sociedade; aplicar conhecimentos técnicos e científicos que permitam diagnosticar a realidade e conceber, executar e avaliar projetos de intervenção em educação e leitura; refletir sobre aspetos caracterizadores e distintivos relativos ao conceito do de livro infantil/literatura infantil; examinar os diversos géneros da escrita para crianças; analisar obras de literatura infantil, identificando as suas características principais, em termos temáticos e formais; aplicar os conhecimentos em projetos de promoção da leitura.	Licenciatura Educação/Especialização em Leitura	0	0	1	0	0	0	0	0	0	0	0	0			
<b>Técnico Superior Educação Social</b> - Identificar problemas sociais e desenvolver campanhas preventivas e programas de educação; desenvolver competências de integração social do idoso e do jovem, valorizando a sua participação no grupo, na família e na comunidade; desenvolver e manter no idoso níveis de autonomia funcional capazes de responder a necessidades do quotidiano; descobrir e rentabilizar no idoso e no jovem potenciais de criatividade e inovação; realizar, dinamizar e apoiar atividades de carácter cultural, recreativas e de tempos livres; despertar no idoso e no jovem atitudes de sedução e de descoberta em áreas do conhecimento até antes desconhecidas; despoletar atitudes no idoso e no jovem que os façam investir numa melhoria da sua qualidade de vida; trabalhar em equipas integradas, visando a articulação de saberes multi, inter e transdisciplinares.	Licenciatura Educação Social	0	1	0	0	0	1	1	0	0	0	0	0			
<b>Técnico Superior de Enfermagem</b> - Participa nos exames de vigilância de saúde previstos na legislação, os quais deverão integrar consultas de enfermagem aos trabalhadores municipais; Desenvolve campanhas de educação para a saúde no âmbito da saúde e bem-estar (riscos profissionais, estilos de vida saudáveis, primeiros socorros, atuação em caso de emergência); Realiza ações de formação em saúde, higiene e segurança no trabalho; Participa em projetos transversais de planeamento e gestão de situações de crise/contingência que possam interferir com a produtividade dos trabalhadores, visando a prevenção ou mitigação do risco de saúde, segurança e bem-estar.	Licenciatura em Enfermagem - Inscrição na Ordem dos Enfermeiros; Habilitação para exercer enfermagem do trabalho de acordo com a orientação 09/2014, de 3 de junho da D.G.S.	1	1	0	0	0	0	2	0	0	0	0	0			

TÉCNICO SUPERIOR

TÉCNICO SUPERIOR



Atribuições, Competências, Atividades	Área de Formação Académica e/ou Profissional	C.T.T.I./C.S.								C.T.T.C.					Carreira Atual	Categoria Atual
		Preenchidos	Vagos	A criar	A Extinguir	Lugares com Procedi	Mobilidade Interna	Total	Observações	Preenchidos	Vagos	A criar	A Extinguir	Total		
<p><b>Técnico Superior de Enfermagem</b> - O conteúdo funcional da categoria de enfermeiro, desenvolvido com plena autonomia técnico-científica, é inerente às respetivas qualificações e competências em enfermagem e tem como foco o indivíduo, a família e a comunidade, ao longo de todo o seu ciclo de vida.</p> <p>- Ao enfermeiro incumbe, designadamente:</p> <p>a) Identificar necessidades de cuidados de enfermagem no âmbito da promoção de saúde, da prevenção da doença, do tratamento, da reabilitação e readaptação funcional e da palição;</p> <p>b) Planear os cuidados de enfermagem, tendo em conta as necessidades de cuidados identificadas, estabelecendo prioridades de acordo com os recursos disponíveis;</p> <p>c) Prestar cuidados de enfermagem ao longo do ciclo de vida e nos três níveis de prevenção, documentando apropriadamente todas as intervenções e informações relevantes para a garantia da continuidade e qualidade dos cuidados e para a avaliação da sua eficiência;</p> <p>d) <u>Apoiar outros setores de enfermagem, atendendo ao seguinte:</u></p>	Licenciatura em Enfermagem - Inscrição na Ordem dos Enfermeiros	0	0	0	0	0	0	0	0	0	1	0	0			
<p><b>Téc. Sup. Eng.ª Geológica</b> - Elaborar pareceres, informação e documentação técnica de suporte à decisão, no âmbito das temáticas da Unidade Orgânica; recolher informação sobre a caracterização geotécnica em termos de estudos e ensaios, elaborar uma estruturação de informação e de conteúdos específicos, realizando cartas de caracterização e cartas síntese de sondagens, com trabalho de campo e elaborar modelos digitais de terrenos. Recolher e sistematizar informação sobre conteúdo geológico e geotécnico do município. Elaborar e emitir pareceres no âmbito da geotecnia. Elaborar propostas de termos de referência e estudos no âmbito da geotecnia. Recolher e sistematizar informação de registos e ocorrências pontuais e elaborar a apreciação crítica dos elementos cartográficos e demais informação técnica. Efetuar atendimento telefónico e presencial, prestando esclarecimentos de cariz técnico.</p>	Licenciatura/Mestrado na área de engenharia geológica e Inscrição na Ordem dos Engenheiros ou na Ordem dos Engenheiros Técnicos.	0	1	0	0	0	1	0	0	0	0	0	0			
<p><b>Técnico Superior (Engenharia Geográfica)</b> - Acompanhamento e fiscalização da execução de cartografia numérica vetorial e ortofotomapas; Aquisição e tratamento de informação geográfica; Utilização de cartografia digital e de bases de dados na obtenção de mapas temáticas de apoio à decisão no âmbito do sistema de informação geográfica municipal; Utilização de GPS no levantamento e georeferenciação de limites cadastrais, da rede de caminhos florestais, das áreas ardidas, etc.; Elaboração de especificações e cadernos de encargos para a execução e verificação de trabalhos na área da topografia e cadastro adjudicados a entidades externas ao Município; Manutenção e aperfeiçoamento das áreas de apoio necessárias aos trabalhos de levantamentos topográficos, nomeadamente os vértices da Rede Geodésica Nacional; Obtenção, arquivo e conservação dos elementos de reprodução de cartas e de outros elementos topo-cartográficos; Organização e disponibilização em suportes digital e papel dos elementos constantes do Arquivo Cartográfico. Emissão de pareceres no âmbito da sua área disciplinar; Apoiar outros setores do Município em áreas da sua competência; Executar as tarefas ligadas ao seu campo disciplinar que lhe forem solicitadas pela Câmara Municipal.</p> <p>Apoiar outros setores do Município em áreas da sua competência; Executar as tarefas ligadas ao seu campo disciplinar que lhe forem solicitadas pela Câmara Municipal.</p>	Licenciatura em Engenharia Geográfica	1	0	0	0	0	1	0	0	0	0	0	0			
<p><b>Técnico Superior de Geografia</b> - Estuda fenómenos físicos e humanos do território no que respeita às suas distribuições espaciais e interligações às escalas local, regional e nacional; Efetua estudos sobre o ambiente natural, o povoamento, as atividades dos grupos humanos e os equipamentos sociais nas suas relações mútuas, fazendo observações diretas ou interpretando e aplicando resultados obtidos por ciências conexas; Efetua estudos em diversos domínios, nomeadamente localização e distribuição espacial de infra-estruturas, população, atividades e equipamentos, ordenamento do território, desenvolvimento regional e urbano, planeamento biofísico e riscos ambientais, defesa e salvaguarda do património natural ou construído com vista ao arranjo do espaço e à melhoria de vida das populações; Recorre, com frequência, a tecnologias informáticas, como no caso dos sistemas de informação geográfica que permitem obter, armazenar, manipular e analisar informação especialmente referenciada, produzindo diversos tipos de documentos geográficos de relacionamento dos fenómenos.</p>	Licenciatura Geografia	0	1	0	0	0	1	0	0	0	0	0	0			
<p><b>Técnico Superior de Geografia e Planeamento</b> - Atribuições:</p> <p>A definição dos objetivos estratégicos do sistema de mobilidade, o planeamento, a organização, a operação, a atribuição, a fiscalização, o investimento, o financiamento, a divulgação e o desenvolvimento do serviço público de transporte de passageiros, por modo rodoviário, fluvial, ferroviário e outros sistemas guiados.</p> <p>Competências:</p> <p>a) Organização, planeamento, desenvolvimento e articulação das redes e linhas do serviço público de transporte de passageiros, bem como dos equipamentos e infraestruturas a ele dedicados;</p> <p>b) Exploração através de meios próprios e ou da atribuição a operadores de serviço público, por meio da celebração de contratos de serviço público ou mera autorização, do serviço público de transporte de passageiros;</p> <p>c) Determinação de obrigações de serviço público;</p> <p>d) Investimento nas redes, equipamentos e infraestruturas dedicados ao serviço público de transporte de passageiros, sem prejuízo do investimento a realizar pelos operadores de serviço público;</p>	Licenciatura em Geografia e Planeamento	0	1	0	0	0	1	0	0	0	0	0	0			
<p><b>Técnico Superior de Geologia</b> - Exerce com autonomia e responsabilidade funções de estudo, conceção e adaptação de métodos e processos científico-técnicos, inerentes à respetiva licenciatura, inseridos, nomeadamente, nos seguintes domínios de atividade: Elaboração de estudos com vista à resolução de problemas relacionados com as características geológicas e suas implicações nas obras de engenharia; Caracterização geológica/geotécnica de taludes naturais e de escavação, estudando soluções para a sua estabilidade; Realização de sondagens geológicas a trado hidráulico, tendo em vista a caracterização geotécnica do terreno para implantação de obras camarárias diversas; Prospeção geológica/geotécnica ocorrente no município; Elaboração de cadernos de encargos para obras de prospeção.</p>	Licenciatura em Geologia	0	1	0	0	0	1	0	0	0	0	0	0			

TÉCNICO SUPERIOR

TÉCNICO SUPERIOR

Atribuições, Competências, Atividades	Área de Formação Académica e/ou Profissional	C.T.T.I./C.S.							C.T.T.C.					Carreira Atual	Categoria Atual			
		Preenchidos	Vagos	A Criar	A Extinguir	Lugares com Procedi	Mobilidade Interna	Total	Observações	Preenchidos	Vagos	A Criar	A Extinguir			Total	Observações	
<p><b>Técnico Superior de Geologia e Biologia</b> - Realizar funções consultivas de estudo, planeamento, programação, avaliação e aplicação de métodos e processos de natureza técnica e ou científica, que fundamentam e preparam a decisão; Elaborar autonomamente ou em grupo, pareceres e projetos, com apoio geral ou especializado nas áreas de atuação comuns, instrumentais e operativas dos órgãos e serviços; Exercer funções com responsabilidade e autonomia técnica, ainda que com enquadramento superior qualificado, e ainda; Planear e garantir o apoio técnico e logístico adequado às ações a desenvolver na autarquia nos diferentes domínios ambientais; Implementar, acompanhar e dinamizar campanhas de sensibilização e educação ambiental, bem como, medidas e ações de monitorização, controle, gestão e proteção ambiental; Planear experiências biológico-ambientais direcionadas aos vários públicos; Dinamizar campanhas de sensibilização; Sensibilizar para alterações climáticas; Promover e divulgar a biodiversidade.</p>	Licenciatura em Geologia e Biologia	0	1	0	0	0	0	1	0	0	0	0	0		TÉCNICO SUPERIOR	TÉCNICO SUPERIOR		
<p><b>Técnico Superior de Gestão da Qualidade e Auditorias</b> -Compete designadamente colaborar na gestão do sistema de aperfeiçoamento e formação tendo em vista a valorização profissional e individual dos funcionários, bem como, a sua adaptação e preparação para funções mais exigentes e responsáveis na hierarquia; realizar estudos e propor medidas que visem garantir uma mais adequada gestão dos Recursos Humanos; Efetuar o diagnóstico de carências, em matéria de formação e aperfeiçoamento profissional e elaborar o Plano Anual de Formação e o seu balanço; Colaborar na programação e desenvolvimento das ações de formação internas e gestão das ações de formação externas; apoiar a coordenação dos processos legalmente acordados com o Instituto de Emprego e Formação Profissional, Escolas Profissionais e demais entidades com competência formativa certificada. Colaborar na implementação e monitorização dos mecanismos necessários ao planeamento estratégico/operacional da CMVC; Colaborar na implementação de Política de Qualidade e desenvolvimento dos processos de certificação da qualidade dos serviços; Promover a atualização dos Manuais de Procedimentos e assegurar a permanente atualização dos indicadores e estatísticas; Efetuar o planeamento e realização de auditorias de modo a avaliar a adequação e exequibilidade dos processos e procedimentos, a performance e os sistemas de controlo interno das operações; Desenvolver e efetuar o acompanhamento de indicadores de desempenho de índole qualitativa e quantitativa. Realizar outras tarefas que lhe forem cometidas.</p>	Licenciatura Adequada e formação adequada em gestão da formação, qualidade e auditorias	0	1	0	0	0	0	1	0	0	0	0	0					
<p><b>Técnico Superior Higiene e Segurança</b> -Assegura a implementação e desenvolvimento, nos locais de trabalho, de serviços de prevenção e de proteção contra riscos profissionais, num quadro de promoção da melhoria das condições de trabalho e da competitividade económica que dê resposta às mutações tecnológicas;Alerta para a importância económica e social da prevenção dos riscos profissionais;Consciencializa para a necessidade social e humana, e para as vantagens económicas, da melhoria das condições de trabalho;Proporciona conhecimentos sobre assuntos gerais e específicos de segurança, higiene e saúde no trabalho, que permitam desenvolver competências para: Realizar ações de sensibilização/formação no campo da SHST;Concebe e desenvolve um programa de informação interna para a promoção da segurança;Concebe e desenvolve um plano de formação anual para os trabalhadores /organização;Intervem na conceção e adaptação dos postos e locais de trabalho;Escolhe, e justifica essa escolha e assegura os sistemas e dispositivos de proteção;Define procedimentos a cumprir nas tarefas que potenciem riscos, com a finalidade de eliminar ou reduzir esses riscos profissionais, tendo em vista a diminuição dos acidentes de trabalho e de doenças profissionais;Executa avaliações de riscos profissionais e propõe as soluções adequadas;Procede à recolha e organização dos elementos estatísticos relativos à segurança no trabalho da organização;Elabora um plano de segurança adequado aos diversos serviços da organização, identificando riscos e medidas de prevenção.</p>	Licenciatura + CAP adequado (Nível VI)	1	2	1	0	0	1	3	0	0	0	0	0					

Atribuições, Competências, Atividades	Área de Formação Académica e/ou Profissional	C.T.T.I./C.S.							C.T.T.C.					Carreira Atual	Categoria Atual
		Preenchidos	Vagos	A criar	A Extinguir	Lugares com Procedimento	Mobilidade Interna	Total	Observações	Preenchidos	Vagos	A criar	A Extinguir		
<b>Técnico Superior História</b> - Desenvolve funções de estudo, conceção e adaptação de métodos e processos científico-técnicos, executadas com autonomia e responsabilidade, tendo em vista informar a decisão superior, requerendo formação na área de história, designadamente nos seguintes domínios de atividade: Investigação e estudo da história regional e local; organização, conservação e estudo de fundos documentais; inventariação e documentação de coleções museológicas; organização de reservas museológicas; preparação e coordenação de serviços educativos para as visitas guiadas sobre a história e património locais; conservação preventiva; elaboração e organização de colóquios, exposições e publicações sobre história regional e local.	Licenciatura História	2	2	0	0	0	0	4	0	0	0	0	0		
<b>Técnico Superior Jornalismo</b> - Redação de comunicados e dossiers de imprensa, organização e conferências de imprensa, digitalização das revistas de imprensa diárias, edição de conteúdos do site da autarquia, elaboração de conteúdos de newsletter digitais, coordenação e redação dos textos dos "ecos do município" e participação na organização e divulgação dos eventos da C.M.V.C.	Licenciatura Jornalismo	1	0	0	0	0	0	1	0	0	0	0	0		
<b>Técnico Superior de Nutrição</b> - Avalia o estado de nutrição de uma dada comunidade, em especial nas áreas escolar e ocupacional; Estuda os desequilíbrios alimentares geradores de doença na comunidade ou em grupos populacionais determinados e promove a correção dos erros detetados; Participa em programas de educação para a saúde e, em geral de saúde pública, no domínio da educação alimentar; participa em reuniões científicas e em ações de formação e investigação na área respetiva; Participa na definição da política de saúde alimentar a nível municipal.	Licenciatura na área da Nutrição	1	0	0	0	0	0	1	0	0	1	0	0		
<b>Técnico Superior de Organização e Gestão</b> - Conceção e implementação de técnicas e instrumentos de planeamento aplicáveis à execução das políticas municipais; conceção e implementação de projetos de modernização administrativa e de desburocratização; estudos de análise estrutural e formulação de medidas tendentes à reformulação da estrutura orgânica dos serviços; análise de processos administrativos e de circuitos de informação tendo em vista a sua racionalização e simplificação; conceção e implementação de metodologias e instrumentos de gestão aplicáveis aos diferentes vetores da atividade autárquica.	Licenciatura Gestão	5	2	0	0	0	0	7	0	0	0	0	0		
<b>Técnico Superior de Património</b> - Proceder ao levantamento, estudo, divulgação e promoção da defesa do património cultural, arquitetónico e artístico do concelho, incluindo o edificado de potencial interesse municipal; Organizar e promover eventos e atividades de natureza cultural e recreativa, bem como de promoção cultural e defesa das origens; Acompanhar as visitas guiadas e identificar novos roteiros turísticos no concelho; Apoiar no levantamento arqueológico e patrimonial do concelho; Promover a recolha de obras bibliográficas relativas à história do concelho; Colaborar na organização e desenvolvimento de atividades de âmbito cultural que contribuam para o enriquecimento cultural dos cidadãos, através da promoção de eventos e dinâmicas organizadas pelo Município; Participar em dinâmicas intergeracionais organizadas pela Autarquia na área da animação Cultural.	Licenciatura Adequada	0	2	0	0	0	0	2	0	0	0	0	0		
<b>Técnico Superior (Psicólogo)</b> - Efetua estudos de natureza científico-técnica, que fundamentam e preparam a decisão, em áreas como recursos humanos apoio social, educativo e cultural, colaborando, nomeadamente nas seguintes áreas: promoção de ações necessárias ao recrutamento seleção e orientação profissional dos trabalhadores; resolução de problemas de adaptação e readaptação social dos indivíduos, grupos ou comunidades; deteção de necessidades de comunidade educativa, com o fim de propor a realização de ações de prevenção e medidas adequadas, designadamente em casos de insucesso escolar Identificação de necessidades de ocupação de tempos livres, promovendo e apoiando atividades de índole cultural, educativa e recreativa.	Licenciatura em Psicologia - Inscrição na ordem dos Psicólogos	1	2	1	0	0	0	3	1 lugar, mapa do Pessoal Não o	0	0	3	0	0	
<b>Técnico Superior Recursos Humanos</b> - Promove as ações respeitantes à movimentação e gestão do pessoal, a fim de possibilitar uma correta afetação dos recursos humanos existentes, com as necessidades de cada serviço; define os perfis mais adequados a cada cargo ou função, por forma a adequar o funcionário à função e daí obter ganhos de rentabilidade; afere da necessidade de formação profissional, avaliando as exigências impostas a cada serviço e os valores humanos disponíveis, promovendo as necessárias adaptações e ações de formação; promove as ações necessárias ao recrutamento de pessoal, definindo perfis, métodos e critérios de seleção; assegura o normal decurso do procedimento necessário à progressão e promoção nas categorias e carreiras; assegura a adequação com as normas legais vigentes, os processos de contratação ou recrutamento de pessoal, promovendo o normal decurso dos processos; afere dos métodos de condução de pessoal, promovendo ações internas destinadas a rentabilizar e humanizar os recursos humanos disponíveis; preconiza e promove reuniões tendentes à adoção dos métodos de avaliação de pessoal mais concretos e mais adequados a cada cargo ou função; assegura uma correta gestão de conflitos internos e promove a sua resolução.	Licenciatura Gestão de Recursos Humanos	1	0	0	0	0	0	1	0	0	0	0	0		
<b>Técnico Superior Relações Internacionais</b> - Desenvolver funções de estudo, conceção e adaptação de métodos e processos científico-técnicos, executadas com autonomia e responsabilidade, tendo em vista informar a decisão superior, requerendo formação na área das relações internacionais, designadamente nos seguintes domínios de atividade: Recolha de informações sobre a realidade política, económica e cultural dos diferentes países e regiões com os quais o município mantém relações e atualização das mesmas; estudo, elaboração de pareceres e apresentação de propostas de atuação sobre o tipo de assuntos relativos a esses países ou regiões; acompanhamento dos processos relativos à participação do município em organismos e reuniões internacionais de natureza política, económica e cultural; acompanhamento do funcionamento de outras organizações a que o município não pertença mas cuja atividade tenha interesse.	Licenciatura Relações Internacionais	1	0	0	0	0	0	1	0	0	0	0	0		

TÉCNICO SUPERIOR

TÉCNICO SUPERIOR

Atribuições, Competências, Atividades	Área de Formação Académica e/ou Profissional	C.T.T.I./C.S.							C.T.T.C.					Carreira Atual	Categoria Atual
		Preenchidos	Vagos	A criar	A Extinguir	Lugares com Procedi	Mobilidade Interna	Total	Observações	Preenchidos	Vagos	A criar	A Extinguir		
<b>Técnico Superior Relações Públicas</b> - Planeia, elabora, organiza e controla ações de comunicação para estabelecer, manter e aperfeiçoar o conhecimento mútuo entre entidades ou grupos e o público com que estes estejam direta ou indiretamente relacionados; participa em ações de caráter protocolar.	Licenciatura Relações Públicas	3	0	0	0	0	0	3	0	0	0	0	0		
<b>Técnico Superior Serviço Social</b> - Colaboração na resolução de problemas de adaptação e readaptação social dos indivíduos, grupos ou comunidades, provocados por causas de ordem social, física ou psicológica, através da mobilização de recursos internos e externos, utilizando o estudo, a interpretação e o diagnóstico em relações profissionais, individualizadas, de grupos ou de comunidade; deteção de necessidade dos indivíduos, grupos e comunidades; estudo, conjuntamente com os indivíduos, das soluções possíveis do seu problema, tais como a descoberta do equipamento social de que podem dispor, possibilidade de estabelecer contactos com serviços sociais, obras de beneficência e empregadores; colaboração na resolução dos seus problemas, fomentando uma decisão responsável; ajuda os indivíduos a utilizar o grupo a que pertencem para o seu próprio desenvolvimento, orientando-os para a realização de uma ação útil à sociedade, pondo em execução programas que correspondem aos seus interesses; auxílio das famílias ou outros grupos a resolverem os seus próprios problemas, tanto quanto possível através dos seus próprios meios, e a aproveitarem os benefícios que os diferentes serviços lhe oferecem; tomada de consciência das necessidades gerais de uma comunidade e participação na criação de serviços próprios para as resolver, em colaboração com as entidades administrativas que representam os vários grupos, de modo a contribuir para a humanização das estruturas e dos quadros sociais; realização de estudos de caráter social e reuniões de elementos para estudos interdisciplinares; realização de trabalhos de investigação, em ordem ao aperfeiçoamento dos métodos e técnicas profissionais; aplicação de processos de atuação, tais como entrevistas, mobilização dos recursos da comunidade, prospeção social, dinamização de potencialidades a nível individual, interpessoal e intergrupar.	Licenciatura Serviço Social	7	4	5	0	0	0	11	0	0	3	0	0		
<b>Técnico Superior Sociologia</b> - Desenvolve funções de investigação, estudo, concepção e aplicação de métodos e processos científico-técnicos na área da sociologia; participa na programação e execução das actividades ligadas ao desenvolvimento da respectiva autarquia local; desenvolve projectos e acções ao nível da intervenção na colectividade, de acordo com o planeamento estratégico integrado definido para a área da respectiva autarquia local; propõe e estabelece critérios para avaliação da eficácia dos programas de intervenção social; procede ao levantamento das necessidades da autarquia local; propõe medidas para corrigir e/ou combater as desigualdades e contradições criadas pelos grupos ou sistemas que influenciam ou modelam a sociedade; promove e dinamiza acções tendentes à integração e valorização dos cidadãos; realiza estudos que permitem conhecer a realidade social, nomeadamente nas áreas da saúde, do emprego e da educação; investiga os factos e fenómenos que, pela sua natureza, podem influenciar a vivência dos cidadãos.	Licenciatura Sociologia	0	1	0	0	0	0	1	0	0	0	0	0		
<b>Técnico Superior Solicitador</b> - Organiza e coordena o trabalho administrativo e contabilístico de consultadoria e contencioso jurídico; Controla e gere as tarefas e atos/diligências inerentes a procedimentos administrativos e processos judiciais; Organiza o arquivo e a gestão interna de procedimentos administrativos e processos judiciais; . Elabora e dá entrada de requerimentos de registo comercial, predial, automóvel e civil; Organiza o fluxo de informação dentro do serviço, nomeadamente recorrendo ao uso dos meios informáticos; Organiza e gere o arquivo de legislação e de documentação jurisprudencial e doutrinária da instituição.	Licenciatura Solicitadoria	1	0	0	0	0	0	1	0	0	0	0	0		
<b>Técnico Superior Terapia da Fala</b> - Assumir a prevenção de perturbações de comunicação e linguagem e despiste no sentido da deteção precoce; Diagnosticar avaliando todas as funções e aspetos relacionados com as competências do utente; Planejar a sua intervenção no contexto global do programa de reabilitação, tendo em conta as necessidades individuais de cada caso; Intervir no âmbito das perturbações da comunicação participando em equipa multidisciplinar no programa global de reabilitação; Intervir por meio de ações de sensibilização e/ou formação, dando orientações aos familiares e outros profissionais envolvidos no programa de reabilitação, no sentido de melhorar as competências comunicativas; Utilizar técnicas específicas de tratamento, entre as quais o uso do	Licenciatura em Terapia da Fala	0	0	0	0	0	0	0	0	0	1	0	0		
<b>Técnico Superior de Turismo</b> - Realizar estudos e outros trabalhos conducentes à definição e concretização das políticas do município na área de Turismo; recolher, tratar e difundir toda a informação turística necessária ao serviço em que está integrado; planejar, organizar e controlar ações de promoção turística; participar em ações de inspeção e licenciamento de estabelecimentos de restauração e bebidas; emitir pareceres com vista ao licenciamento de unidades hoteleiras ou de turismo no espaço rural; coordenar e superintender a atividade de outros profissionais do setor, se de tal for incumbido. Organização de eventos e projetos de natureza artística; análise e prestação de informação de interesse turístico; elaboração de propostas de textos turísticos; mediante o levantamento de conteúdos e investigação bibliográfica; elaboração de estudos e relatórios no âmbito do planeamento municipal; relacionados com a sua área de intervenção; proposta de medidas e estratégias tendentes à boa execução de projetos.	Licenciatura Turismo	2	2	0	0	0	0	4	0	0	0	0	0		

TÉCNICO SUPERIOR

TÉCNICO SUPERIOR

Atribuições, Competências, Atividades	Área de Formação Académica e/ou Profissional	C.T.T.I./C.S.							C.T.T.C.					Carreira Atual	Categoria Atual		
		Preenchidos	Vagos	A Criar	A Extinguir	Lugares com Procedi	Mobilidade Interna	Total	Observações	Preenchidos	Vagos	A Criar	A Extinguir			Total	Observações
<b>Técnico Superior Tradutor</b> - Traduzir de forma escrita, textos de qualquer natureza, de um idioma para outro, considerando as variáveis culturais, bem como os aspetos terminológicos e estilísticos, tendo em vista um público-alvo específico. Interpretar oralmente, de forma simultânea ou consecutiva, de um idioma para outro, discursos, debates, textos, formas de comunicação eletrónica, respeitando o respetivo contexto e as características culturais das partes. Dominar a língua inglesa e francesa, demonstrando familiaridade com a cultura e história de ambas as línguas. Demonstrar cultura geral razoavelmente vasta bem como conhecimento especializado na área de traduzir. Deverá ainda dispor de conhecimentos na área de recursos informáticos, executando tarefas da mesma natureza e nível de complexidade associadas ao ambiente organizacional.	Licenciatura em Tradução ou Línguas Estrangeiras Aplicadas	0	1	0	0	0	0	1		0	0	0	0	0		TÉCNICO SUPERIOR	TÉCNICO SUPERIOR
<b>Chefe de Serviços Administração Escolar</b> - Participar no conselho administrativo e, na dependência da direção executiva da escola, coordenar toda a atividade administrativa nas áreas de gestão de recursos humanos, da gestão financeira, patrimonial e de aquisições, da gestão do expediente e arquivo, bem como do atendimento e informação aos alunos, encarregados de educação, pessoal docente e não docente e a outros utentes da escola. Dirigir e orientar o pessoal afeto ao serviço administrativo no exercício diário das suas tarefas; Exercer todas as competências delegadas pela direção executiva; Propor as medidas tendentes à modernização e eficiência dos serviços de apoio administrativo; Preparar e submeter a despacho dos órgãos de administração e gestão competentes todos os assuntos respeitantes ao funcionamento da escola; Assegurar a elaboração do projeto de orçamento de acordo com as linhas traçadas pela direção executiva; Coordenar, de acordo com as orientações do conselho administrativo, a elaboração do relatório de conta de gerência.	Ensino Secundário	0	1	0	0	0	0	1	5 lugares mapa do Pessoal Não docente	0	0	0	0	0		CARREIRA SUBSISTENTE	CARREIRA SUBSISTENTE
<b>Chefe de Serviços Administração Escolar</b> - Participar no conselho administrativo e, na dependência da direção executiva da escola, coordenar toda a atividade administrativa nas áreas de gestão de recursos humanos, da gestão financeira, patrimonial e de aquisições, da gestão do expediente e arquivo, bem como do atendimento e informação aos alunos, encarregados de educação, pessoal docente e não docente e a outros utentes da escola. Dirigir e orientar o pessoal afeto ao serviço administrativo no exercício diário das suas tarefas; Exercer todas as competências delegadas pela direção executiva; Propor as medidas tendentes à modernização e eficiência dos serviços de apoio administrativo; Preparar e submeter a despacho dos órgãos de administração e gestão competentes todos os assuntos respeitantes ao funcionamento da escola; Assegurar a elaboração do projeto de orçamento de acordo com as linhas traçadas pela direção executiva; Coordenar, de acordo com as orientações do conselho administrativo, a elaboração do relatório de conta de gerência.	Ensino Secundário	1	0	0	0	0	0	1		0	0	0	0	0		CARREIRA SUBSISTENTE	CARREIRA SUBSISTENTE
<b>Coordenador Técnico</b> - Coordena, orienta e supervisiona as atividades desenvolvidas numa secção administrativa, designadamente as relativas às áreas de pessoal, contabilidade, expediente, património, e aprovisionamento, e outras de apoio instrumental à administração; distribui o trabalho pelos funcionários que lhe estão afetos, emite diretivas e orienta a execução das tarefas; assegura a gestão corrente dos seus serviços, equacionando a problemática do pessoal, designadamente em termos de carências de recursos humanos, necessidades de formação e progressão nas respetivas carreiras; afere ainda as necessidades de meios materiais indispensáveis ao funcionamento da secção; organiza os processos referentes à sua área de competências, informa-os, emite pareceres e minuta o expediente; atende e esclarece os funcionários, bem como pessoas do exterior sobre questões específicas da sua vertente de atuação; controla a assiduidade dos funcionários.	Ensino Secundário	17	5	0	0	0	3	22		0	0	0	0	0		ASSISTENTE TÉCNICO	COORDENADOR TÉCNICO
<b>Coordenador Técnico</b> - Coordena, orienta e supervisiona as atividades desenvolvidas numa secção administrativa, designadamente as relativas às áreas de pessoal, contabilidade, expediente, património, e aprovisionamento, e outras de apoio instrumental à administração; distribui o trabalho pelos funcionários que lhe estão afetos, emite diretivas e orienta a execução das tarefas; assegura a gestão corrente dos seus serviços, equacionando a problemática do pessoal, designadamente em termos de carências de recursos humanos, necessidades de formação e progressão nas respetivas carreiras; afere ainda as necessidades de meios materiais indispensáveis ao funcionamento da secção; organiza os processos referentes à sua área de competências, informa-os, emite pareceres e minuta o expediente; atende e esclarece os funcionários, bem como pessoas do exterior sobre questões específicas da sua vertente de atuação; controla a assiduidade dos funcionários.	Ensino Secundário	3	0	0	0	0	0	3								ASSISTENTE TÉCNICO	COORDENADOR TÉCNICO

Atribuições, Competências, Atividades	Área de Formação Académica e/ou Profissional	C.T.T.I./C.S.							C.T.T.C.					Carreira Atual	Categoria Atual	
		Preenchidos	Vagos	A criar	A Extinguir	Lugares com Procedi	Mobilidade Interna	Total	Observações	Preenchidos	Vagos	A criar	A Extinguir			Total
<b>Aferidor de Pesos e Medidas</b> - Elabora fichas e prepara elementos relativos a cobranças; regula e afina instrumentos óticos de precisão mecânicos, eléctricos ou ópticos; monta os instrumentos a aferir num banco de ensaio apropriado; efetua a sua ligação aos sistemas transmissores de movimento, aos condutores eléctricos ou às tubagens adequadas; aciona-os, segundo um regime especificado, e compara os resultados obtidos com os de um instrumento padrão; Aciona parafusos e outros dispositivos de regulação para que funcionem dentro das tolerâncias prescritas, repelindo as operações para os demais regimes de funcionamento; envia para reparação os instrumentos não suscetíveis de afinação, indicando as deficiências encontradas; procede ao registo dos elementos de identificação dos aparelhos e dos resultados obtidos nos ensaios efetuados; executa a tarefa de carácter organizativo e processual no âmbito da sua atividade.	12.º Ano Escolaridade + CAP Adequado	0	2	0	0	0	0	2		0	0	0	0	0		
<b>Assistente de Ação Educativa</b> - Incumbe genericamente, no desenvolvimento do projeto educativo da escola, o exercício de funções de apoio a alunos, docentes e encarregados de educação entre e durante as atividades letivas, assegurando uma estreita colaboração no processo educativo, competindo-lhe, nomeadamente, desempenhar as seguintes funções: participar em ações que visem o desenvolvimento pessoal e cívico de crianças e jovens e favoreçam um crescimento saudável; exercer tarefas de apoio à atividade docente de âmbito curricular e de enriquecimento do currículo; exercer tarefas de enquadramento e acompanhamento de crianças e jovens, nomeadamente no âmbito da animação sócio-educativa e de apoio à família; cooperar com os serviços especializados de apoio sócio-educativo; prestar apoio específico a crianças e jovens portadores de deficiência; colaborar no despiste de situações de risco social, internas e externas, que ponham em causa o bem-estar de crianças e jovens e da escola. Eventualmente exerce funções de higienização das instalações.	12.º Ano Escolaridade + Formação adequada	18	20	0	0	0	0	38	1 lugar ocupado do mapa do Pessoal Não do	0	0	0	0	0		
<b>Assistente Administrativo</b> - Desenvolve funções, que se enquadram em diretivas gerais dos dirigentes e chefias, de expediente, arquivo, secretaria, contabilidade-processamento, pessoal e aprovisionamento e economato, tendo em vista assegurar o funcionamento dos órgãos incumbidos da prestação de bens e serviços; executa predominantemente as seguintes tarefas: assegura a transmissão da comunicação entre os vários órgãos e entre estes e os particulares, através do registo, redação, classificação e arquivo de expediente e outras formas de comunicação; assegura trabalhos de processamento de texto; trata informação, recolhendo e efetuando tratamentos estatísticos elementares e elaborando mapas, quando ou utilizando qualquer outra forma de transmissão eficaz dos dados existentes: recolhe, examina, confere e procede à escrituração de dados relativos às transações financeiras e contabilísticas, podendo assegurar a movimentação de fundo de manei; recolhe, examina e confere elementos constantes dos processos, anotando faltas ou anomalias e providenciando pela sua correção e andamento, através de ofícios.	Ensino Secundário	85	18	5	0	0	1	103		0	0	0	0	0		
informações ou notas, em conformidade com a legislação existente; organiza, calcula e desenvolve os processos relativos à situação de pessoal e à aquisição e ou manutenção de material, equipamento, instalações ou serviços; participa, quando for caso disso, em operações de lançamento.		21	10	0	0	0	1	31	31 lugares mapa do Pessoal Não docente	0	0	0	0	0		2 lugares mapa do Pessoal Não docente
<b>Assistente de Administração Escolar</b> - Recolher, examinar, conferir e proceder à escrituração de dados relativos às transações financeiras e de operações contabilísticas; Assegurar o movimento do fundo de manei; Organizar e manter atualizados os processos relativos à situação do pessoal docente e não docente, designadamente o processamento dos vencimentos e registos de assiduidade; Organizar e manter atualizado o inventário patrimonial, bem como adotar medidas que visem a conservação das instalações, material e equipamentos; Desenvolver os procedimentos da aquisição de material e equipamento necessários ao funcionamento das diversas áreas de atividade da escola; Assegurar o tratamento e divulgação da informação entre os vários órgãos e entre estes a comunidade escolar ou outros; Organizar e manter atualizados os processos relativos à gestão dos alunos; Preparar, apoiar e secretariar reuniões dos órgãos de gestão e administração, ou outras, e elaborar as respetivas atas, se necessário.	Ensino Secundário	35	0	0	0	0	0	35		0	0	0	0	0		
<b>Assistente de Administração Escolar</b> - Recolher, examinar, conferir e proceder à escrituração de dados relativos às transações financeiras e de operações contabilísticas; Assegurar o movimento do fundo de manei; Organizar e manter atualizados os processos relativos à situação do pessoal docente e não docente, designadamente o processamento dos vencimentos e registos de assiduidade; Organizar e manter atualizado o inventário patrimonial, bem como adotar medidas que visem a conservação das instalações, material e equipamentos; Desenvolver os procedimentos da aquisição de material e equipamento necessários ao funcionamento das diversas áreas de atividade da escola; Assegurar o tratamento e divulgação da informação entre os vários órgãos e entre estes a comunidade escolar ou outros; Organizar e manter atualizados os processos relativos à gestão dos alunos; Preparar, apoiar e secretariar reuniões dos órgãos de gestão e administração, ou outras, e elaborar as respetivas atas, se necessário.	Ensino Secundário	35	0	0	0	0	0	35		0	0	0	0	0		
<b>Assistente de Arqueólogo</b> - Ao assistente de arqueólogo compete, genericamente, executar e fiscalizar, em campo e em laboratório, trabalhos específicos no âmbito da arqueologia, sob a orientação de arqueólogo, nomeadamente a prospeção; a escavação, o levantamento de estruturas e espólios, o levantamento topográfico e outros considerados necessários ou relevantes para a investigação e a conservação dos bens arqueológicos; operar com máquinas e equipamento necessário à realização das tarefas específicas das missões arqueológicas, nomeadamente equipamento fotográfico, de topografia, geradores, motores e outros, zelando pela sua conservação; participar em atividades de estudo, conservação, valorização e divulgação do património arqueológico.	12.º Ano Escolaridade + CAP Adequado	1	1	0	0	0	0	2		0	0	0	0	0		

ASSISTENTE TÉCNICO

ASSISTENTE TÉCNICO

Atribuições, Competências, Atividades	Área de Formação Académica e/ou Profissional	C.T.T.I./C.S.							C.T.T.C.					Carreira Atual	Categoria Atual		
		Preenchidos	Vagos	A criar	A Extinguir	Lugares com Procedimento	Mobilidade Interna	Total	Observações	Preenchidos	Vagos	A criar	A Extinguir			Total	Observações
<b>Assistente de Automação e Controlo</b> - Preparar e organizar o trabalho a fim de efetuar a, manutenção e/ou reparação de equipamentos e sistemas de eletrónica, sistemas de automação e comando e instalações de telecomunicações em edifícios; Efetuar manutenções preventivas e corretivas em equipamentos e sistemas de eletrónica, automação e comando, utilizando tecnologias, técnicas e instrumentos adequados, a fim de otimizar o seu funcionamento, assegurando a qualidade do serviço prestado, respeitando as normas de segurança de pessoas e equipamentos; Efetuar manutenções preventivas e corretivas de equipamentos e sistemas de telecomunicações em edifícios, utilizando as tecnologias, técnicas e instrumentos adequados, a fim de assegurar o seu correto funcionamento, respeitando as normas de segurança de pessoas e equipamentos.	12.º Ano Escolaridade + CAP Adequado	0	2	0	0	0	0	2		0	0	0	0	0		ASSISTENTE TÉCNICO	ASSISTENTE TÉCNICO
<b>AVAC</b> - Proceder à manutenção de sistemas de AVAC, manutenção de sistemas de ventilação, manutenção de caldeiras, programação de sistemas de aquecimento e manutenção de sistemas de frio.	12.º Ano Escolaridade + CAP Adequado ou 3 anos de Experiência Comprovada	2	1	2	0	0	0	3		0	2	0	0	2			
<b>Conselheiro de Consumo</b> - Atender e informar os consumidores sobre questões relacionadas com o consumo e sobre os seus direitos e modo de exercício; Receber e analisar as reclamações dos consumidores, procedendo à mediação dos respetivos conflitos de consumo ou, caso esta não seja viável, encaminhar a resolução desses conflitos para as entidades competentes; Pesquisar, analisar e selecionar a documentação necessária ao fornecimento da informação objetiva e atualizada no domínio do consumo; Inventariar e analisar os recursos concelhios, designadamente em matéria de estrutura do mercado, do consumo e de organizações sócio-económicas; Promover e organizar, a nível local, ações de sensibilização e de informação sobre a temática do consumo e da proteção dos direitos dos consumidores.	12.º Ano Escolaridade + CAP Adequado	1	0	0	0	0	0	1		0	0	0	0	0			
<b>Desenhador</b> - Executar e ou compor maquetas, desenhos, mapas, cartas ou gráficos relativos à área de atividade dos serviços a partir de elementos que lhe são fornecidos e segundo normas técnicas específicas e, bem assim, executar as correspondentes artes finais, executar trabalhos de pormenorização em projetos de construção civil e arquitetura; executar desenhos cartográficos de espaços exteriores, dedicados ou não à construção civil e zonas verdes, e bem assim, de planos de enquadramento urbano-paisagístico; executar desenhos de plantas de implantação topográfica de espaços exteriores; executar a ampliação e redução de desenhos; efetuar o cálculo de dimensões, superfícies, volumes e outros fatores não especificados.	12.º Ano Escolaridade + CAP Adequado	9	1	1	0	0	0	10		0	0	0	0	0			
<b>Desenhador de Arqueologia</b> - Ao desenhador de arqueologia incumbe, genericamente, executar no campo e em gabinete desenhos de planos e alçados, cortes estratigráficos, perspetivas, mapas, gráficos e outros, segundo esboços e especificações complementares, utilizando materiais e equipamentos adequados à função, executar todas as tarefas inerentes ao desenho de espólio de natureza arqueológica, aplicando técnicas e métodos próprios; colaborar na realização de exposições, executando tarefas inerentes à sua formação específica.	12.º Ano Escolaridade + CAP Adequado	1	0	0	0	0	0	1		0	0	0	0	0			
<b>Guia Intérprete</b> - Apoio logístico nas relações internacionais existentes com cidades germinadas com esta cidade de Viana do Castelo, acompanhamento de visitantes estrangeiros convidados pelo Município de Viana do Castelo, interpretação e conservação com cidadãos estrangeiros que contactem a Câmara Municipal.	12.º Ano Escolaridade + CAP Adequado	1	0	0	0	0	0	1		0	0	0	0	0			
<b>Iluminador de Cena</b> - Montagem, afinação e operação da iluminação necessária aos Eventos programados (incluindo ensaios e espetáculos); Manutenção dos equipamentos de iluminação; Análise de riders técnicos e respetiva adaptação ao espaço; Colaboração na realização das tarefas da restante equipa, dando primazia a sua área funcional; Contribuir para o bom funcionamento do Teatro; Colaboração com a Direção Técnica na sua área específica.	12.º Ano Escolaridade + Formação Adequada	1	2	0	0	0	0	3		0	0	0	0	0			
<b>Medidor Orçamentista</b> - Analisa as diversas componentes do projeto, as memórias descritivas e os cadernos de encargos; Efetua medições e determina as quantidades de materiais, de mão-de-obra e de serviços necessários, utilizando os seus conhecimentos de desenho, dos materiais e dos processos e métodos de execução de obras; Calcula os valores globais, utilizando, nomeadamente, tabelas de preços; Organiza os orçamentos e indica os materiais a empregar nas operações a efetuar; Providencia no sentido de manter as tabelas de preços atualizadas.	12.º Ano Escolaridade + CAP Adequado	1	0	0	0	0	0	1		0	0	0	0	0			
<b>Solicitador</b> - Exerce funções de natureza executiva de aplicação técnica, exigindo conhecimentos técnicos, teóricos, práticos obtidos através de um curso académico ou técnico-profissional adequado, designadamente: representa a Câmara Municipal nos mais diversos tipos de negócios jurídicos, desde que devidamente mandatado, preparando documentação com vista a garantir a segurança desses negócios; Aconselha a Câmara Municipal sobre o modo como se deve proceder corretamente perante a lei, isto é, por exemplo, dá conselhos relacionados com a atividade empresarial designadamente no que se refere à constituição de sociedades, contratos, etc.; Aconselha também sobre obrigações fiscais e respetivo cumprimento, bem como dá assistência em questões de propriedade horizontal, administração de bens e inquilinato.	Curso de Solicitadoria	1	0	0	0	0	0	1		0	0	0	0	0			
<b>Técnico de Palco</b> - Orienta a preparação e mudanças das cenas em representações teatrais, de dança ou de música, monta-as ou dirige a sua montagem; estuda o roteiro do espetáculo; contribui para a conceção de cenários, monta cortinas de cena; dá instruções ao carpinteiro de cena sobre a construção de cenários, planos, telas e outros elementos; monta ou orienta a montagem das cenas e dá indicações para as mudanças a efetuar em cada ato; Montagem e manutenção de equipamentos de som, luz e vídeo; Operação de movimentos cénicos e coordenar operações de palco; Adaptação ao Espaço e montagem de layouts cenográficos ;Garantir as cargas e descargas dos equipamentos, sempre que necessário; Operação de luz, som e vídeo.	12.º Ano Escolaridade + Formação Adequada	1	2	0	0	0	0	3		0	0	0	0	0			

Atribuições, Competências, Atividades	Área de Formação Académica e/ou Profissional	C.T.T.I./C.S.							C.T.T.C.					Carreira Atual	Categoria Atual	
		Preenchidos	Vagos	A Criar	A Extinguir	Lugares com Procedi	Mobilidade Interna	Total	Obs	Preenchidos	Vagos	A Criar	A Extinguir			Total
<b>Técnico Profissional</b> - Executa, a partir de orientações e instruções precisas e no âmbito de atividade dos serviços, trabalhos de apoio ao pessoal dirigente, técnico superior e técnico, nomeadamente nas áreas de conceção, adoção e aplicação de métodos e processos técnico-científicos; Colabora na realização de estudos e pareceres de carácter técnico; Executa trabalhos de datilografia e composição em máquinas de escrever eletrónicas, recebe, atende e encaminha o público utente dos serviços, prestando os esclarecimentos necessários, de acordo com orientações fornecidas; Assegura a ligação a redes de comunicações e bases de dados, utilizando os meios adequados, preferencialmente telex, telecópia e equipamento de natureza informática; Procede à microfilmagem de documentos.	12.º Ano Escolaridade + Formação Adequada	23	6	0	0	0	0	29	1 em 2 Lugares ocupados do ma	0	0	0	0	0		
<b>Técnico Profissional de Animação Cultural</b> - Desenvolve atividades de apoio no âmbito da dinamização comunitária, organização de ações culturais, investigação e documentação. Mais especificamente poderá colaborar com as coletividades culturais e recreativas, com grupos de teatro, nomeadamente ao nível da encenação, confeção de cenários e figurinos; proceder à recolha, levantamento, inventariação de diversas fontes culturais, promover a organização de exposições e apoiar na elaboração de suportes documentais.	12.º Ano Escolaridade + CAP Adequado	0	4	0	0	0	0	4		0	0	0	0	0		
<b>Técnico Profissional de Animação Desportiva</b> - Promove e dinamiza a organização de iniciativas de carácter desportivo com vista a nelas fazer participar a comunidade em que se insere; Desenvolve tarefas conducentes à execução de planos desportivos superiormente definidos, aqui se incluindo a conceção e planificação de atividades; elaboração dos respetivos regulamentos e divulgação, nomeadamente, através do contato com escolas, associações e fundações e presta apoio à concretização das mesmas; elabora pareceres e faz relatórios sobre atividades desenvolvidas; pode ser incumbido de coordenar a atividade de outros profissionais no exercício de tarefas relacionadas com a sua especialidade.	12.º Ano Escolaridade + CAP Adequado	2	0	0	0	0	0	2		0	0	0	0	0		
<b>Técnico Profissional de Arquivo</b> - Incumbe genericamente realizar tarefas relacionadas com a gestão de documentos, o controlo das incorporações, o registo, a cotação, o averbamento de registos, a descrição de documentos, o acondicionamento de documentos, o empréstimo, a pesquisa documental, a emissão de certidões, a produção editorial e a aplicação de normas de funcionamento de arquivos, de acordo com métodos e procedimentos estabelecidos	11.º ano de escolaridade e curso de técnico adjunto de arquivo (ministrado pela BAD); 11.º ano de escolaridade e curso de técnico profissional de arquivo (ministrado pela BAD); 12.º ano de escolaridade: curso profissional de técnico de arquivo - nível III + CAP Adequado	8	0	0	0	0	0	8		0	0	0	0	0		
<b>Técnico Profissional de Biblioteca e Documentação</b> - Realizar tarefas relacionadas com a aquisição, o registo, a catalogação, a cotação, o armazenamento de espécies documentais, a gestão de catálogos, os serviços de atendimento, de empréstimo e de pesquisa bibliográfica, assim como a preparação de de instrumentos de difusão, aplicando normas de funcionamento de bibliotecas e serviços de documentação de acordo com métodos e procedimentos previamente estabelecidos.	11.º ano de escolaridade e curso de técnico adjunto de biblioteca e documentação (curso ministrado pela BAD); 11.º ano de escolaridade e curso de técnico profissional de biblioteca e documentação (curso ministrado pela BAD); 12.º ano de escolaridade - curso profissional de técnico de biblioteca e documentação - nível III + CAP Adequado	11	7	0	0	0	0	18		0	0	0	0	0		
<b>Técnico Profissional de Construção Civil</b> - Identifica o projeto, o caderno de encargos e o plano de trabalho de obra; fiscaliza e acompanha obras municipais, quer por empreitadas, quer por administração directa; efetua tarefas de carácter técnico de estudo e conceção de projetos, tendo em atenção a constituição geológica dos terrenos e comportamentos do solo; elabora cadernos de encargos, normas de execução e especificações dos materiais; organiza, programa e dirige os estaleiros, prepara elementos de comunicação à obra e as fases de trabalho; analisa e avalia os custos de mão-de-obra materiais, fazendo o controlo orçamental.	12.º Ano Escolaridade + CAP Adequado	2	1	1	0	0	0	3		0	2	0	0	2		
<b>Técnico Profissional Gestão do Ambiente</b> - Estuda, concebe, prepara e orienta a execução de trabalhos que visam a utilização múltipla e sustentada dos recursos florestais e a proteção das florestas, contribuindo para o desenvolvimento económico do mundo rural. Tem em conta as potencialidades produtivas da floresta, bem como a gestão dos recursos faunísticos, as influências da floresta no ambiente, o desenvolvimento rural e o ordenamento e planeamento do território. Define formas de proteger e fomentar a vida selvagem, evitando a extinção de animais e de plantas em via de extinção. Determina medidas adequadas de proteção dos povoamentos florestais contra pragas, doenças e fogos. Elabora projetos de florestação e reflorestação determinando aspetos como o tipo de árvore a plantar, o número de exemplares a sua disposição no terreno, o espaço a ocupar e o tipo de acesso ao local. Planeia o corte das árvores, promove a produção e a seleção de sementes e realiza pesquisas, procurando melhorar as características genéticas das plantas a utilizar na reflorestação. Identifica e classifica as diversas espécies de árvores, analisando as suas capacidades de adaptação ao ambiente. Concebe áreas florestais que incluem zonas destinadas ao turismo rural e às atividades recreativas. Desenvolve estudos para a preservação de parques e reservas naturais, recuperação de áreas degradadas e avaliação de impactos ambientais causados pela atividade humana. Participa também em projetos de florestação urbana, concretamente no aconselhamento sobre árvores mais apropriadas para integrarem os espaços verdes das cidades.	12.º Ano Escolaridade + CAP Adequado	1	0	0	0	0	0	1		0	0	0	0	0		
<b>Técnico Profissional Higiene e Segurança</b> - Execução de tarefas de aplicação de técnicas e dispositivos de segurança; colaboração nas ações visando a criação de atitudes e comportamentos de segurança por parte dos trabalhadores municipais, e a adoção ou aquisição de meios de proteção individual ou coletiva; execução de levantamentos e colaboração no estudo e deteção das condições de higiene e segurança dos diferentes locais de trabalho, procedendo à organização e ao carregamento informático dos dados correspondentes.	12.º Ano Escolaridade + CAP Adequado	2	0	0	0	0	0	2		0	0	0	0	0		

ASSISTENTE TÉCNICO

ASSISTENTE TÉCNICO



Atribuições, Competências, Atividades	Área de Formação Académica e/ou Profissional	C.T.T.I./C.S.							C.T.T.C.					Carreira Atual	Categoria Atual				
		Preenchidos	Vagos	A criar	A Extinguir	Lugares com Procedimento	Mobilidade Interna	Total	Observações	Preenchidos	Vagos	A criar	A Extinguir			Total	Observações		
<b>Técnico Profissional Museografia</b> - Efetua trabalhos de tratamento e conservação do espólio museográfico e colabora na montagem de exposições; faz, por vezes o atendimento ao público; executa e colabora em todos os trabalhos de museografia superiormente planificados;	12.º Ano Escolaridade + Formação Adequada	5	4	0	0	0	0	9		0	0	0	0	0		ASSISTENTE TÉCNICO	ASSISTENTE TÉCNICO		
<b>Técnico Profissional de Pintura Decorativa</b> - Procede a pesquisas histórico-formais dos modelos decorativos mais marcantes nas várias culturas; Visualização - textos- esboços desenho rigoroso - trabalho final de apresentação do ornato; projeto de composição orçamental, conceção gráfica, design visual; desenho técnico, fotografia, maqueta. No projeto tem em consideração fatores de ordem sociológica, económica, técnica, jurídica e estética. Tem em consideração os fatores externos e internos que por vezes convergem num projeto.	12.º Ano Escolaridade + Formação Adequada	1	2	0	0	0	0	3		0	0	0	0	0					
<b>Técnico de Som</b> - Montagem e operação do som e vídeo necessário aos Eventos programados (incluindo ensaios e espetáculos); Manutenção dos equipamentos de som e vídeo; Análise de riders técnicos e respetiva adaptação ao espaço; Colaboração na realização das tarefas da restante equipa, dando primazia a sua área funcional; Contribuir para o bom funcionamento do Teatro; Colaboração com a Direção Técnica na sua área funcional.	12.º Ano Escolaridade + Formação Adequada	1	2	0	0	0	0	3		0	0	0	0	0					
<b>Técnico Profissional Telecomunicações</b> - Procede à recolha, tratamento e gestão da informação. Explora, mantém e faz a gestão das redes e sistemas de comunicações de apoio à Divisão de Segurança e Proteção Civil. Presta apoio às operações de segurança e emergência, nomeadamente ao nível da informação de caráter técnico e operacional. Assegura a coordenação e o apoio logístico às operações de segurança, socorro e assistência; Faz o tratamento informático da gestão de ocorrências e do atendimento público, recebendo ou emitindo, através de sistemas manuais ou automáticos de suporte de voz, imagem ou dados. Assegura o acompanhamento permanente da situação do município, recolhendo as informações de caráter operacional e encaminhar os pedidos de apoio solicitados. Possibilita a mobilização rápida e eficaz do pessoal e meios disponíveis à direção coordenada das operações de socorro. Executa as demais tarefas que suportam o funcionamento do Setor de Telecomunicações de Emergência, Coordenação e Controle.	12.º Ano Escolaridade + Formação Adequada ou CAP Adequado	5	3	0	0	0	0	8		0	0	0	0	0					
<b>Tesoureiro</b> - Funções de chefia técnica e administrativa de tesouraria por cujos resultados é responsável. Realiza atividades de programação e organização do trabalho do pessoal que coordena, segundo orientações e diretivas superiores. Coordena os trabalhos de tesouraria, cabendo-lhe a responsabilidade dos valores que lhe estão confiados, efetuando todo o movimento de liquidação de despesas e cobrança de receitas, para o que procede a levantamentos e depósitos, conferências, registos e pagamentos ou recebimentos em cheque ou numerário.	Ensino Secundário	3	0	0	0	0	0	3		0	0	0	0	0					COORDENADOR TÉCNICO
<b>Topógrafo</b> - Efetua levantamentos topográficos, sob a orientação do engenheiro geógrafo, tendo em vista a elaboração de plantas, cartas e mapas que se destinam à preparação e orientação de trabalhos de engenharia ou para outros fins; efetua levantamentos topográficos, apoiando-se normalmente em vértices geodésicos existentes; determina rigorosamente a posição relativa de pontos notáveis de determinada zona de superfície terrestre, cujas coordenadas e cotas obtém por triangulação, trilateração, poligonação, interseções direta e inversa, nivelamento, processos gráficos ou outros; regula e utiliza os instrumentos de observação, tais como taquímetros, teodólios, níveis, estádios, telurómetros, etc.; procede a cálculos sobre os elementos colhidos no campo; procede à implantação no terreno de pontos de referência para determinadas construções, traça esboços e desenhos e elabora relatórios das operações efetuadas; pode dedicar-se, consoante a sua qualificação, a uma campo de topografia aplicada, como a hidrografia, a ductografia, a imbegrafia, a minerologia ou a aerodromografia, e ser designado em conformidade como perito geómetra ou agrimensor.	12.º Ano Escolaridade + CAP Adequado	1	1	0	0	0	0	2		0	0	0	0	0			ASSISTENTE TÉCNICO		

Atribuições, Competências, Atividades	Área de Formação Académica e/ou Profissional	C.T.T.I./C.S.							C.T.T.C.					Carreira Atual	Categoria Atual		
		Preenchidos	Vagos	A criar	A Extinguir	Lugares com Procedi	Mobilidade Interna	Total	Observações	Preenchidos	Vagos	A criar	A Extinguir			Total	Observações
<b>Fiscal</b> - Consubstancia-se no acompanhamento no local, assegurando o cumprimento das normas legais e regulamentares, informando sobre as irregularidades verificadas, prevenindo riscos e perigos para a saúde, segurança e integridade de pessoas e bens e garantindo o cumprimento de notificações e comunicações legalmente determinadas. No exercício das suas funções, os trabalhadores integrados na carreira especial de fiscalização elaboram autos de notícia, de contraordenação ou transgressão por infração das normas legais e regulamentares	12.º Ano Escolaridade/ Nível III adequado; Curso de formação ministrado por entidades competentes	9	1	0	0	0	0	10		0	0	0	0	0		CARREIRA ESPECIAL DE FISCALIZAÇÃO	FISCAL
<b>Encarregado Geral</b> - Exerce funções de coordenação e supervisão dos serviços afetos aos diversos encarregados; elabora relatórios periódicos, designadamente sobre o grau de execução das atividades que são da sua responsabilidade em articulação com o plano de atividades; É responsável pelo planeamento e coordenação de todas as obras efetuadas por administração. Elaborada ainda relatórios periódicos e sistemáticos sobre o estado de conservação do património municipal construído; participa na notação do pessoal operário do respetivo setor; Propõe a aquisição de máquinas e equipamentos necessários e adequados ao eficiente e eficaz funcionamento do respetivo setor, sendo também responsável pela sua manutenção; Coordena as propostas dos encarregados sobre a contratação do pessoal necessário aos vários serviços sob a sua responsabilidade.	Escolaridade Obrigatória	1	0	0	0	0	0	1		0	0	0	0	0		ASSISTENTE OPERACIONAL	ENCARREGADO GERAL OPERACIONAL
<b>Encarregado</b> - Exerce funções de supervisão de um grupo de operários, no mínimo de 10. É responsável pela afetação dos funcionários que supervisiona às diferentes obras em execução, coordenando-os no exercício das suas atividades. Recebe dos responsáveis pelas equipas de trabalho as requisições de material, assina-as e leva-as ao conhecimento do respetivo superior hierárquico, que decidirá em conformidade. Reúne-se periodicamente com o seu superior hierárquico, ao qual dá conhecimento do andamento das obras e de quaisquer deficiências ou irregularidades, planeando com este o trabalho a efetuar e recebendo deste as diretrizes que devem orientar o trabalho. Desloca-se às obras que lhe estão adstritas, observando o seu andamento e providenciando a resolução de qualquer problema. Poderá, eventualmente, sugerir, quando pra tal for solicitado, a contratação de mão-de-obra específica, bem como proceder à inventariação das faltas e entradas de serviço do pessoal, registar e calendarizar os pedidos de férias, com vista a assegurar o bom funcionamento das obras em execução, participando e descrevendo acidentes de trabalho e propondo a nomeação de um responsável para o substituir na sua ausência.	Escolaridade Obrigatória	14	10	0	0	0	0	24		0	0	0	0	0			ENCARREGADO OPERACIONAL
<b>Encarregado</b> - Exerce funções de supervisão de um grupo de operários, no mínimo de 10. É responsável pela afetação dos funcionários que supervisiona às diferentes obras em execução, coordenando-os no exercício das suas atividades. Recebe dos responsáveis pelas equipas de trabalho as requisições de material, assina-as e leva-as ao conhecimento do respetivo superior hierárquico, que decidirá em conformidade. Reúne-se periodicamente com o seu superior hierárquico, ao qual dá conhecimento do andamento das obras e de quaisquer deficiências ou irregularidades, planeando com este o trabalho a efetuar e recebendo deste as diretrizes que devem orientar o trabalho. Desloca-se às obras que lhe estão adstritas, observando o seu andamento e providenciando a resolução de qualquer problema. Poderá, eventualmente, sugerir, quando pra tal for solicitado, a contratação de mão-de-obra específica, bem como proceder à inventariação das faltas e entradas de serviço do pessoal, registar e calendarizar os pedidos de férias, com vista a assegurar o bom funcionamento das obras em execução, participando e descrevendo acidentes de trabalho e propondo a nomeação de um responsável para o substituir na sua ausência.	Escolaridade Obrigatória	4	0	0	0	0	2	4		0	0	0	0	0			ASSISTENTE OPERACIONAL
<b>Encarregado de Pessoal Auxiliar de ação educativa</b> - Ao encarregado de pessoal auxiliar de ação educativa compete genericamente coordenar e supervisionar as tarefas do pessoal que está sob a sua dependência hierárquica. Ao encarregado de pessoal auxiliar de ação educativa compete predominantemente: Orientar, coordenar e supervisionar o trabalho do pessoal citado; Colaborar com os órgãos de gestão na elaboração da distribuição de serviço por aquele pessoal; Controlar a assiduidade do pessoal a seu cargo e elaborar o plano de férias, a submeter à aprovação dos órgãos de gestão; Atender e apreciar reclamações ou sugestões sobre o serviço prestado, propondo soluções; Comunicar infrações disciplinares do pessoal a seu cargo; Requisitar ao armazém e fornecer material de limpeza, de primeiros socorros e de uso corrente nas aulas; Comunicar estragos ou extravios de material e equipamento; Afixar e divulgar convocatórias, avisos, ordens de serviço, pautas, horários, etc.; Levantar autos de notícia ao pessoal auxiliar de ação educativa relativos a infrações disciplinares verificadas.	Escolaridade Obrigatória	2	0	0	0	0	0	2	2 em 5 lugares ocupados do mapa do Pessoal N	0	0	0	0	0			

Atribuições, Competências, Atividades	Área de Formação Académica e/ou Profissional	C.T.T.I./C.S.							C.T.T.C.					Carreira Atual	Categoria Atual		
		Preenchidos	Vagos	A criar	A Extinguir	Lugares com Procedi	Mobilidade Interna	Total	Observações	Preenchidos	Vagos	A criar	A Extinguir			Total	Observações
<b>Auxiliar Administrativo</b> - Assegura o contacto entre os serviços, efetua a receção e entrega de expediente e encomendas; anuncia mensagens, transmite recados, levanta e deposita dinheiro ou valores, presta informações verbais ou telefónicas, transporta máquinas, artigos de escritório e documentação diversa entre gabinetes; assegura a vigilância de instalações e acompanha os visitantes aos locais pretendidos; estampa correspondência, opera com elevadores de comando manual; quando for caso disso, procede à venda de senha para utilização das instalações; providencia pelas condições de asseio, limpeza e conservação de portarias e verifica as condições de segurança antes de se proceder ao seu encerramento.	Escolaridade Obrigatória	52	8	0	0	0	0	60		0	0	0	0	0			
<b>Auxiliar Ação Educativa</b> - Participar com os docentes no acompanhamento das crianças e dos jovens durante o período de funcionamento da escola, com vista a assegurar um bom ambiente educativo; Exercer tarefas de atendimento e encaminhamento de utilizadores da escola e controlar entradas e saídas da escola; Cooperar nas atividades que visem a segurança de crianças e jovens na escola; Providenciar a limpeza, arrumação, conservação e boa utilização das instalações, bem como do material e equipamento didático e informático necessário ao desenvolvimento do processo educativo; Exercer tarefas de apoio aos serviços de ação social escolar; Prestar apoio e assistência em situações de primeiros socorros e, em caso de necessidade, acompanhar a criança ou o aluno a unidades de prestação de cuidados de saúde; Estabelecer ligações telefónicas e prestar informações; Receber e transmitir mensagens; Zelar pela conservação dos equipamentos de comunicação; Reproduzir documentos com utilização de equipamento próprio, assegurando a limpeza e manutenção do mesmo e efetuando pequenas reparações ou comunicando as avarias verificadas; Assegurar o controlo de gestão de stocks necessários ao funcionamento da reprografia; Efetuar, no interior e exterior, tarefas indispensáveis ao funcionamento dos serviços; Exercer, quando necessário, tarefas de apoio de modo a permitir o normal funcionamento de laboratórios e bibliotecas escolares. 184/2004 de 29 de Julho	Escolaridade Obrigatória	287	9	30	0	0	2	296	71 em 164 lugares ocupados do mapa do Pessoal Não docente	12	4	0	0	16	1 lugar mapa do Pessoal Não docente		
<b>Auxiliar Ação Educativa</b> - Participar com os docentes no acompanhamento das crianças e dos jovens durante o período de funcionamento da escola, com vista a assegurar um bom ambiente educativo; Exercer tarefas de atendimento e encaminhamento de utilizadores da escola e controlar entradas e saídas da escola; Cooperar nas atividades que visem a segurança de crianças e jovens na escola; Providenciar a limpeza, arrumação, conservação e boa utilização das instalações, bem como do material e equipamento didático e informático necessário ao desenvolvimento do processo educativo; Exercer tarefas de apoio aos serviços de ação social escolar; Prestar apoio e assistência em situações de primeiros socorros e, em caso de necessidade, acompanhar a criança ou o aluno a unidades de prestação de cuidados de saúde; Estabelecer ligações telefónicas e prestar informações; Receber e transmitir mensagens; Zelar pela conservação dos equipamentos de comunicação; Reproduzir documentos com utilização de equipamento próprio, assegurando a limpeza e manutenção do mesmo e efetuando pequenas reparações ou comunicando as avarias verificadas; Assegurar o controlo de gestão de stocks necessários ao funcionamento da reprografia; Efetuar, no interior e exterior, tarefas indispensáveis ao funcionamento dos serviços; Exercer, quando necessário, tarefas de apoio de modo a permitir o normal funcionamento de laboratórios e bibliotecas escolares. 184/2004 de 29 de Julho	Escolaridade Obrigatória	129	15	0	0	0	1	144		1	9	0	0	10			
<b>Auxiliar de Serviços Gerais</b> - Assegura a limpeza e conservação das instalações; colabora eventualmente nos trabalhos auxiliares de montagem, desmontagem e conservação de equipamentos; auxilia a execução de cargas e descargas; realiza tarefas de arrumação e distribuição; executa outras tarefas simples, não especificadas, de caráter manual e exigindo principalmente esforço físico e conhecimentos práticos.	Escolaridade Obrigatória	47	3	12	0	0	0	50	1 lugar ocupado de	0	0	0	0	0			
<b>Auxiliar Técnico</b> - Assegurar a ligação a redes de comunicações e a base de dados, utilizando os meios adequados, preferencialmente telex, telecópia e equipamento de natureza informática; Executar trabalhos de datilografia e composição em computador, receber, atender e encaminhar o público utente do serviço, prestando os esclarecimentos necessários, de acordo com as orientações fornecidas.	Escolaridade Obrigatória	1	2	0	0	0	0	3		0	0	0	0	0			
<b>Bilheteiro</b> - Procede ao arrumo da coleção de bilhetes e à entrega, mediante a percepção do preço, de bilhetes de acesso a espectáculos de teatro, cinema ou outras instalações municipais ou outras atividades recreativas promovidas pelo município; é responsável pela receita até à sua entrega.	Escolaridade Obrigatória	1	3	0	0	0	0	4		0	0	0	0	0			
<b>Bordadeira</b> - Executa tarefas de risco, bordado manual e consertos em peças de vestuário e têxtil lar, nomeadamente, peças regionais. Conhece os pontos de bordado, essencialmente, os característicos e certificados do Bordado de Viana e dos Trajes Regionais, de forma a salvaguardar o valor patrimonial. É capaz de intervir no bordado de qualquer peça da coleção do Museu do Traje preservando a gramática decorativa/estética. As intervenções serão apenas e de acordo com parecer /informação técnica fundamentadas. Desempenha as demais tarefas que se relacionem e enquadrem no âmbito da sua categoria profissional.	Escolaridade Obrigatória + 1 ano de Experiência Comprovada ou CAP Adequado	1	0	0	0	0	0	1		0	0	0	0	0			

ASSISTENTE OPERACIONAL

ASSISTENTE OPERACIONAL

Atribuições, Competências, Atividades	Área de Formação Académica e/ou Profissional	C.T.T.I./C.S.							C.T.T.C.					Carreira Atual	Categoria Atual
		Preenchidos	Vagos	A criar	A Extinguir	Lugares com Procedimentos	Mobilidade Interna	Total	Observações	Preenchidos	Vagos	A criar	A Extinguir		
<p><b>Calçeteiro</b> - Reveste e repara pavimentos, justapondo e assentando paralelepípedos, cubos ou outros sólidos de pedra, tais como calçada à portuguesa, granito, basalto, cimento e ou pedra calcária, servindo-se de um "martelo de passeio" (calceteira) ou camartelo; prepara a caixa, procedendo ao nivelamento e regularização do terreno (detetando previamente eventuais irregularidades), utilizando para este efeito um T, ou de uma mangueira de água; prepara o leito, espalhando uma camada de areia, pó de pedra ou calça, que entufa com o martelo do ofício; providencia a drenagem e escoamento de águas, procedendo à deteção de nascentes ou locais onde a água se possa vir a acumular, e assenta junto aos lancis a "fiada da água"; encastra na almofada as pedras, adaptando uns aos outros os respetivos jeitos do talhe (calhamentos) e percuta-as até se negarem ou se estabilizarem adequadamente; dispõe nas calçadas os elementos constituintes em fiadas-mestras, configurando ângulos retos; preenche com blocos pela forma usual; refecha as juntas com areia; calça ou outro material; talha pedras para encaixes utilizando a marreta adequada;</p> <p>adapta as dimensões dos blocos utilizados às necessidades da respetiva justaposição, fraturando-os por percussão, segundo os planos mais convenientes. Ocasionalmente pode exercer outras funções, procedimentos, tarefas ou atribuições que lhe são cometidas, por despachos ou por determinação superior.</p>	Escolaridade Obrigatória	4	2	0	0	0	0	6	0	2	0	0	2		
<p><b>Canalizador</b> - Executa canalizações em edifícios, instalações industriais e outros locais, destinados ao transporte de água ou esgotos; corta e rosca tubos e solda tubos de chumbo, plástico, ferro, fibrocimento e materiais afins; executa redes de distribuição de água e respetivos ramais de ligação, assentando tubagens e acessórios necessários; executa outros trabalhos similares ou complementares dos descritos; instrui e supervisa no trabalho dos aprendizes e serventes que lhe estão afetos.</p>	Escolaridade Obrigatória e 1 ano de Experiência Comprovada ou CAP Adequado	9	1	4	0	0	1	10	0	0	0	0	0		
<p><b>Cantoneiro (Vias Municipais)</b> - Executa continuamente os trabalhos de conservação dos pavimentos; assegura o ponto de escoamento das águas, tendo sempre para esse fim de limpar valetas, desobstruir aquedutos e compor bermas; remove o pavimento da lama e as imundices; conserva as obras de arte limpas da terra, de vegetação ou de quaisquer outros corpos estranhos; cuida da conservação e limpeza dos marcos, balizas ou quaisquer outros sinais colocados na via; leva para o local todas as ferramentas necessárias ao serviço, consoante o tipo de pavimento em que trabalha, não devendo deixa-las abandonadas; nos pavimentos de macadame utiliza; ancinho para brita; carrinho de mão metálico, cêrceas para valetas, enxada rasa grande, enxada rasa pequena, uma foicinha, forquilha, gadanha para corte de ervas, maço de madeira, pá de valador, pás de bico, pedra de afiar ferramenta, picaretas de pá de bico, um par de óculos para britador, tesoura de podar, serrote de mão; nos pavimentos de betuminoso usa: uma ou mais caldeiras, escovas de palheta de aço, maço de ferro para betuminoso, marreta de escalfar, regador para emulsão.</p> <p>pá retangular, picadeira de dois bicos, par de óculos de vidro espalhador de betume, colher para alcatrão e fole para limpeza de pavimentos. Ocasionalmente pode exercer outras funções, procedimentos, tarefas ou atribuições que lhe são cometidas, por despachos ou por determinação superior.</p>	Escolaridade Obrigatória	12	5	6	0	0	0	17	0	6	0	0	6		
<p><b>Carpinteiro de Limpos</b> - Executa trabalhos em eucalipto, pinheiro e castanho, tola e câmbala, através dos moldes que lhe são apresentados; analisa o desenho que lhe é fornecido ou procede ele próprio ao esboço do mesmo, risca a madeira de acordo com as medidas; serra e topia as peças, desengrossando-as, lixa e cola material, ajustando as peças numa prensa; assenta, monta e acaba os limpos nas obras, tais como portas, rodapés, janelas, caixilho, escadas, divisórias em madeira, armações de talhados e lambris; procede a transformações das peças a partir de uma estrutura velha para uma nova, e repara-as. Ocasionalmente pode exercer outras funções, procedimentos, tarefas ou atribuições que lhe são cometidas, por despachos ou por determinação superior.</p>	Escolaridade Obrigatória e 1 ano de Experiência Comprovada ou Carteira Profissional	10	6	0	0	0	0	16	0	0	0	0	0		
<p><b>Condutor de Máquinas Pesadas e Veículos Especiais</b> - Conduz máquinas pesadas de movimentação de terras ou gruas ou veículos destinados à limpeza urbana ou recolha de lixo, manobrando também sistemas hidráulicos ou mecânicos complementares das viaturas; zela pela conservação e limpeza das viaturas; verifica diariamente os níveis de óleo e água e comunica as ocorrências normais detetadas nas viaturas; pode conduzir outras viaturas ligeiras ou pesadas. Ocasionalmente pode exercer outras funções, procedimentos, tarefas ou atribuições que lhe são cometidas, por despachos ou por determinação superior.</p>	Escolaridade Obrigatória e Habilitação Condução Adequada + CAM + CAP Adequado	3	4	0	0	0	1	7	0	0	0	0	0		
<p><b>Costureira</b> - Executa tarefas de corte, costura à máquina e manualmente, consertos e acabamentos de peças de vestuário, nomeadamente, trajes regionais. Conhece as práticas museológicas de conservação e restauro da coleção, de forma a salvaguardar o valor patrimonial. Intervenção no restauro de qualquer peça da coleção, que implique grande alteração, apenas e de acordo com parecer /informação técnica fundamentadas. Desempenhar as demais tarefas que se relacionem e enquadrem no âmbito da sua categoria profissional.</p>	Escolaridade Obrigatória + 1 ano de Experiência Comprovada ou CAP Adequado	1	0	0	0	0	0	1	0	0	0	0	0		
<p><b>Coveiro</b> - Proceda à abertura e aterro de sepulturas, ao depósito e ao levantamento de restos mortais; cuida do cemitério que lhe está distribuído.</p>	Escolaridade Obrigatória	5	2	0	0	0	0	7	0	0	0	0	0		
<p><b>Cozinheiro</b> - Confecciona refeições, doces e pastelaria; prepara e garante pratos e travessas; elabora ementas de refeições; efetua trabalhos de escolha, pesagem e preparação de géneros a confeccionar; orienta e colabora nos trabalhos de limpeza e arrumo das loiças, utensílios e equipamento de cozinha; orienta e eventualmente, colabora na limpeza da cozinha e zonas anexas.</p>	Escolaridade Obrigatória + Carteira Profissional / 1 ano de Experiência Comprovada ou CAP Adequado	105	3	12	0	0	0	108	12 em 13 lugares	0	2	0	0	2	
<p><b>Cozinheiro</b> - Confecciona refeições, doces e pastelaria; prepara e garante pratos e travessas; elabora ementas de refeições; efetua trabalhos de escolha, pesagem e preparação de géneros a confeccionar; orienta e colabora nos trabalhos de limpeza e arrumo das loiças, utensílios e equipamento de cozinha; orienta e eventualmente, colabora na limpeza da cozinha e zonas anexas.</p>	Escolaridade Obrigatória + Carteira Profissional / 1 ano de Experiência Comprovada ou CAP Adequado	15	4	0	0	0	0	19	0	0	0	0	0		

ASSISTENTE OPERACIONAL

ASSISTENTE OPERACIONAL

Atribuições, Competências, Atividades	Área de Formação Académica e/ou Profissional	C.T.T.I./C.S.							C.T.T.C.					Carreira Atual	Categoria Atual	
		Preenchidos	Vagos	A criar	A Extinguir	Lugares com Procedi	Mobilidade Interna	Total	Observações	Preenchidos	Vagos	A criar	A Extinguir			Total
<p><b>Eletricista</b> - Instala, conserva e repara circuitos e aparelhagem elétrica, guia frequentemente a sua atividade por desenhos, esquemas ou outras especificações técnicas, que interpreta; cumpre com as disposições legais relativas às instalações de que trata; instala as máquinas, aparelhos e equipamentos eléctricos, sonoros, caloríficos, luminosos ou de força motriz; determina a posição e instala órgãos eléctricos, tais como os quadros de distribuição, caixas de fusíveis e de derivação, contadores, interruptores e tomadas; dispõe e fixa os condutores ou corta, dobra e assenta adequadamente calhas e tubos metálicos, plásticos ou de outra matéria, colocando os fios ou cabos no seu interior; executa e isola as ligações de modo a obter os circuitos eléctricos pretendidos, localiza e determina as deficiências de instalação ou de funcionamento, utilizando, se for caso disso, aparelhos de deteção e de medida; desmonta, se necessário, determinados componentes da instalação; aperta, solda, repara por qualquer outro modo ou substitui os conjuntos, peças ou fios deficientes e procede à respetiva montagem, para o que utiliza chaves de fenda.</p> <p>alicates, limas e outras ferramentas.Ocasionalmente pode exercer outras funções, procedimentos, tarefas ou atribuições que lhe são cometidas, por despachos ou por determinação superior.</p>	Escolaridade Obrigatória + Carteira Profissional /1 ano de Experiência Comprovada ou CAP Adequado	7	0	2	0	0	0	7		0	2	0	0	2		
<p><b>Eletricista de Automóveis</b> - Instala, conserva, repara e afina a aparelhagem e circuitos elétricos de veículos automóveis e similares; executa as tarefas fundamentais do electricista em geral, mas em atenção às instalações eléctricas de veículos automóveis, o que requer conhecimentos específicos; utiliza condutores adequados e instala circuitos e aparelhagem elétrica, tais como de sinalização acústica e luminosa, aquecimento, iluminação interior e exterior, ignição do combustível, de arranque do motor de geração, acumulação e distribuição de energia eléctrica; localiza e determina deficiências de instalação e de funcionamento e substitui ou repara platinados, reguladores de tensão, claxons, faróis, motores de arranque ou outros componentes elétricos avariados; ensaia os diversos circuitos e aparelhagem e realiza as afinações necessárias ao seu correto funcionamento.</p>	Escolaridade Obrigatória + Carteira Profissional /1 ano de Experiência Comprovada ou CAP Adequado	1	0	0	0	0	0	1		0	0	0	0	0		
<p><b>Fiel de Armazém</b> - Recebe, armazena e fornece, contra requisição, matérias-primas, ferramentas, acessórios e materiais diversos; escritura as entradas e saídas dos materiais em fichas próprias; determina os saldos e regista-os e envia periodicamente aos serviços competentes toda a documentação necessária à contabilização das operações subseqüentes; zela pelas boas condições de armazenagem dos materiais e arruma-os e retira-os para fornecimento.Ocasionalmente pode exercer outras funções, procedimentos, tarefas ou atribuições que lhe são cometidas, por despachos ou por determinação superior.</p>	Escolaridade Obrigatória	2	4	0	0	0	0	6		0	0	0	0	0		
<p><b>Guarda Noturno</b>- Exercer a vigilância noturna das instalações do estabelecimento de ensino, não permitindo a entrada a pessoas não autorizadas; Prestar assistência à portaria, quando necessário, no âmbito das funções de segurança, durante os tempos letivos noturnos, vigiando os logradouros e instalações e intervindo em qualquer situação de violência, ou noutras ações danosas, sobre a mesma; Efetuar rondas frequentes às instalações, verificando se as portas e janelas se encontram devidamente fechadas; Desligar e ligar o quadro elétrico e, eventualmente, os sistemas de alarme, gás e água sempre que as circunstâncias o exijam; Solicitar o auxílio às forças de segurança e corporação de bombeiros, quando justificado e caso não se encontre presente qualquer membro do órgão de gestão.</p>	Escolaridade Obrigatória	2	1	0	0	0	0	3	6 lugares ocupados do Mapa de P	0	0	0	0	0	1 lugar ocupado do Mapa de P	
<p><b>Jardineiro</b> - Cultiva flores, árvores ou outras plantas e semeia relvados em parques ou jardins públicos sendo o responsável por todas as operações inerentes ao normal desenvolvimento das culturas e à sua manutenção e conservação, tais como preparação prévia do terreno, limpeza, rega, tutoragem, aplicação dos tratamentos fitossanitários mais adequados e proteção contra eventuais condições atmosféricas adversas; procede à limpeza e conservação dos arruamentos e canteiros; tendo em vista a preparação prévia do terreno, cava ou abre covas, desprega, substitui a terra fraca por terra arável e aplica estrume, adubos e ou corretivos quando necessário; no caso específico dos arrelvamentos, espalha e enterra as sementes, nivela o terreno e posteriormente compacta e apara a relva; com vista ao tratamento ulterior das terras no sentido de assegurar o normal crescimento das plantas, o jardineiro sacha, monda,aduba, rega, (automática ou manualmente) e quando necessário poda e aplica herbicidas ou pesticidas; quando existem viveiros de plantas, procede à cultura de sementes, bolbos, porta-enxertos, arbustos, árvores e flores, ao ar livre ou em estufa, para propagação, preparando os viveiros, cravando-os, adubando-os e compondo-os adequadamente; procede igualmente à sementeira, plantação, transplantação, enxertia, rega, proteção contra intempéries e tratamentos fitossanitários, podendo eventualmente realizar ensaios para criar novas variedades de plantas; opera com os diversos instrumentos necessários à realização das tarefas inerentes à função de jardinagem, que podem ser manuais (tesouras, podões, serrotes, pás, picaretas, enxadas e outros) ou mecânicos (máquinas de limpar e cortar relva, motores de rega, aspersores, moto-serras, gadanheiras mecânicas, máquinas arejadoras e outras; é responsável pela limpeza, afinação e lubrificação do equipamento mecânico; procede a pequenas reparações, providenciando em caso de avarias maiores o arranjo do material.</p>	Escolaridade Obrigatória + 6 meses Experiência Comprovada ou CAP Adequado	40	15	0	0	0	0	55		0	0	0	0	0		
<p><b>Maquinista Teatral</b> - Orienta a preparação e mudanças das cenas em representações teatrais; monta-as ou dirige a sua montagem; estuda o roteiro do espetáculo, concebe cenários e cortinas de cena; dá instruções ao carpinteiro de cena sobre a construção de cenários, planos, telas e outros elementos, monta ou orienta a montagem das cenas e dá indicações para as mudanças a efetuar em cada ato;</p>	Escolaridade Obrigatória + Formação Adequada	0	2	0	0	0	0	2		0	0	0	0	0		
<p><b>Mecânico</b> - Deteta as avarias mecânicas; repara, afina, monta e desmonta os órgãos de viaturas ligeiras e pesadas a gasolina ou a diesel, bem como outros equipamentos motorizados ou não; executa outros trabalhos de mecânica geral; afina, ensaia e conduz em experiência as viaturas reparadas; faz a manutenção e o controlo de máquinas e motores.</p>	Escolaridade Obrigatória + 1 ano Experiência Comprovada ou CAP Adequado	3	2	0	0	0	0	5		0	0	0	0	0		

ASSISTENTE OPERACIONAL

ASSISTENTE OPERACIONAL

Atribuições, Competências, Atividades	Área de Formação Académica e/ou Profissional	C.T.T.I./C.S.							C.T.T.C.					Carreira Atual	Categoria Atual			
		Preenchidos	Vagos	A criar	A Extinguir	Lugares com Procedimento	Mobilidade Interna	Total	Observações	Preenchidos	Vagos	A criar	A Extinguir			Total	Observações	
<b>Motorista de Pesados</b> - Conduz máquinas pesadas de movimentação de terras ou guias, manobrando também sistemas hidráulicos ou mecânicos complementares das viaturas; Zela pela conservação e limpeza das viaturas; Verifica diariamente os níveis de óleo e água.	Escolaridade Obrigatória e Habilitação Carta de Condução Adequada + CAM	4	5	0	0	0	0	9	0	2	0	0	2		ASSISTENTE OPERACIONAL	ASSISTENTE OPERACIONAL		
<b>Motorista de Pesados</b> - Conduz máquinas pesadas de movimentação de terras ou guias, manobrando também sistemas hidráulicos ou mecânicos complementares das viaturas; Zela pela conservação e limpeza das viaturas; Verifica diariamente os níveis de óleo e água e comunica as ocorrências anormais detectadas nas viaturas; Pode conduzir outras viaturas ligeiras ou pesadas; Procede ao transporte de diversos materiais e mercadorias de acordo com as necessidades dos serviços; Auxilia nas operações de carga e descarga.	Escolaridade Obrigatória e Habilitação Carta de Condução Adequada + ADR + CAM	4	7	0	0	0	0	11	0	0	0	0	0					
<b>Motorista de Transportes Coletivos</b> - Conduz autocarros para transporte de passageiros, tendo em atenção a comodidade e segurança das pessoas; põe o autocarro em funcionamento acionando a ignição, dirigindo o, manobrando o volante, engrenando as mudanças e acionando o travão quando necessário; faz as mudanças e os sinais luminosos necessários à circulação, tendo em atenção o estado da via, a potência e o estado do veículo, a legislação em vigor, a circulação de outras viaturas e peões e as sinalizações de trânsito e dos agentes de polícia, regula a velocidade do veículo, as regras de trânsito e a comodidade e segurança dos passageiros; pára os autocarros, segundo indicação sonora de dentro do veículo ou por observação dos sinais feitos nas paragens, a fim de permitir a entrada e saída dos passageiros, assegura-se que todos os passageiros que transporta estão credenciados para o efeito; por vezes colabora na carga e descarga de bagagens; no final de cada dia procede à arrumação da viatura em local destinado para esse efeito; recebe diariamente, no setor de transportes, o serviço para o dia seguinte. que para além da rotina habitual (normalmente cada motorista faz um trajeto delimitado em horários definidos), pode, em função das necessidades pontuais surgidas, compreender deslocações ou qualquer tipo de tarefas não previstas no programa diário regular; assegura o bom estado de funcionamento do veículo, procedendo à sua limpeza e zelando pela sua manutenção e lubrificação; abastece a viatura do combustível, possuindo para o efeito um livro de requisições, cujo original preenche e entrega no posto de abastecimento; procede a pequenas reparações, tomando, em caso de avarias maiores ou acidentes, as providências necessárias com vista à regularização dessas situações; para este efeito apresenta uma participação da ocorrência no setor de transportes; acompanha posteriormente junto das oficinas os trabalhos de reparação a efetuar; preenche e entrega diariamente no setor de transportes o boletim diário de viatura, mencionando o tipo de serviço, quilómetros efetuados e combustível introduzido.	Escolaridade Obrigatória e Habilitação Carta de Condução Adequada + CAM	3	2	0	0	0	0	5	0	0	0	0	0					
<b>Operador de Reprografia</b> - Procede à reprodução de documentos escritos ou desenhados, operando com máquinas bibliográficas, fotocopiadores ou duplicadoras de mecânica simples e efetua pequenos acabamentos relativos à mesma reprodução, tais como alçar, agrafar e encadernar, regista o movimento de reprografia e cuida da manutenção do equipamento a seu cargo.	Escolaridade Obrigatória	2	0	0	0	0	0	2	0	0	0	0	0					
<b>Pedreiro</b> - Aparelha pedra em grosso; executa alvenaria de pedra, tijolo ou blocos de cimento, podendo também fazer o respetivo reboco; procede ao assentamento de manilhas, tubos e cantarias; executa muros e estruturas simples, com ou sem armaduras, podendo também encarregar-se de montagem de armaduras muito simples; executa outros trabalhos similares ou complementares dos descritos; instrui ou supervisiona no trabalho dos aprendizes ou serventes que lhe estejam afetos. Ocasionalmente pode exercer outras funções, procedimentos, tarefas ou atribuições que lhe são cometidas, por despachos ou por determinação superior.	Escolaridade Obrigatória + 1 ano Experiência Comprovada ou CAP Adequado	7	1	2	0	0	0	8	0	2	0	0	2					
<b>Pintor</b> - Aplica camadas de tinta, verniz ou outros produtos afins, principalmente sobre superfícies de estuque, reboco, madeira e metal, para as proteger e decorar, utilizando pincéis de vários formatos, rolos e outros dispositivos de pintura e utensílios apropriados; prepara a superfície a recobrir e remove, se necessário, as camadas de pintura que se apresentam com deficiências; limpa ou lava a zona a pintar, procedendo em seguida, se for caso disso, a uma reparação cuidada e a lixagem, seguidas de inspeção- geral; seleciona ou prepara o material a empregar na pintura, misturando na devida ordem e proporção massas, óleos, diluentes, pigmentos, secantes, tintas, vernizes, cal, água, cola ou outros elementos; ensaia e afina o produto obtido até conseguir a cor, tonalidade, opacidade, poder de cobertura, lacagem, brilho, uniformidade ou outras características que pretenda; aplica as convenientes demãos de isolante, secantes, condicionadores ou primários, usando normalmente pincéis de formato adequado, segundo o material a proteger e decorar; betuma orifícios, fendas, mossa ou outras irregularidades, com um ferro apropriado; emassa as superfícies com betumadeiras; passa-as à lixa, decorrido o respetivo período de secagem, a fim de as deixar perfeitamente lisas; estende as necessárias demãos de subcapa e material de acabamento; verifica a qualidade do trabalho produzido; cria determinados efeitos ornamentais, quando necessários; por vezes, orçamenta trabalhos da sua arte, assenta e substitui vidros e forra paredes, lambris e tetos com papel pintado. Ocasionalmente pode exercer outras funções, procedimentos, tarefas ou atribuições que lhe são cometidas, por despachos ou por determinação superior.	Escolaridade Obrigatória + 1 ano Experiência Comprovada ou CAP Adequado	12	6	0	0	0	0	18	0	0	0	0	0					
<b>Praticante de Topógrafo</b> - Realiza tarefas de apoio à execução de trabalhos de um topógrafo, seguindo as suas orientações técnicas; transporta e coloca os aparelhos óticos na posição adequada; procede à limpeza e manutenção e transporte do material; executa trabalhos auxiliares de medição e outros que lhe forem determinados pelo topógrafo.	Escolaridade Obrigatória	1	1	0	0	0	0	2	0	0	0	0	0					

Atribuições, Competências, Atividades	Área de Formação Académica e/ou Profissional	C.T.T.I./C.S.							C.T.T.C.					Carreira Atual	Categoria Atual
		Preenchidos	Vagos	A criar	A Extinguir	Lugares com Procedimento	Mobilidade Interna	Total	Observações	Preenchidos	Vagos	A criar	A Extinguir		
<p><b>Sapadores Florestais</b> - O sapador florestal é um trabalhador especializado, com perfil e formação específica adequados ao exercício das funções de gestão florestal e defesa da floresta, designadamente, através de ações de silvicultura, gestão de combustíveis, acompanhamento na realização de fogos controlados, realização de queimadas, manutenção e beneficiação da rede divisional e de faixas e mosaicos de gestão de combustíveis, manutenção e beneficiação de outras infra-estruturas, ações de controlo e eliminação de agentes bióticos.</p> <p>O sapador florestal exerce ainda funções de sensibilização do público para as normas de conduta em matéria de natureza fitossanitária, de prevenção, do uso do fogo e da limpeza das florestas; Vigilância das áreas a que se encontra adstrito, quando tal seja reconhecido pelas forças de segurança; Primeira intervenção em incêndios florestais, de combate e subsequentes operações de rescaldo e vigilância pós-incêndio; proteção a pessoas e bens prevista em diretiva operacional aprovada pela Comissão Nacional de Proteção Civil.</p> <p>A qualificação de sapador florestal é atribuída após frequência e aprovação em curso de formação específico, previamente reconhecido</p>	Escolaridade Obrigatória	0	5	0	0	0	0	5	0	0	0	0	0		
<p><b>Serralheiro Civil</b> - Constrói e aplica na oficina estruturas metálicas ligeiras para edifícios, pontes, caldeiras, caixilharias ou outras obras; interpreta desenhos e outras especificações técnicas; corta chapas de aço, perfilados de alumínio e tubos, por meio de tesouras mecânicas. Maçaricos ou por outros processos; utiliza diferentes matérias para as obras a realizar, tais como macacos hidráulicos, marretas, martelos, cunhas, material de corte, de solda e de aquecimento; enforma chapas e perfilados de pequenas secções; fura e escaria os furos para os parafusos e rebites; por vezes, encurva ou trabalha de outra maneira chapas e perfilados, executa a ligação de elementos metálicos por meio de parafusos rebites e outros processos. Ocasionalmente pode exercer outras funções, procedimentos, tarefas ou atribuições que lhe são cometidas, por despacho ou por determinação superior.</p>	Escolaridade Obrigatória + 1 ano Experiência Comprovada ou CAP Adequado	11	4	0	0	0	0	15	0	0	0	0	0		
<p><b>Tecedora</b>- Executa tarefas de tecelagem, nomeadamente, peças relacionadas com trajes regionais. Conhece e prepara a teia. Conhece e diferencia os diversos padrões, característicos, dos aventais e saias regionais. Desempenha as demais tarefas que se relacionem e <u>enquadram no âmbito da sua categoria profissional</u>.</p>	Escolaridade Obrigatória + 1 ano de Experiência Comprovada ou CAP Adequado	1	0	0	0	0	0	1	0	0	0	0	0		
<p><b>Telefonista</b> - Estabelece ligações telefónicas para o exterior e transmite aos telefones internos chamadas recebidas; presta informações, dentro do seu âmbito; regista o movimento de chamadas e anota, sempre que necessário, as mensagens que respeitem a assuntos de serviço e transmite-as por escrito ou oralmente, zela pela conservação do material à sua guarda e participa as avarias aos CTT ou TLP.</p>	Escolaridade Obrigatória + Formação Adequada	2	1	0	0	0	0	3	0	0	0	0	0		
<p><b>Tratorista</b> - Conduz e manobra tratores com ou sem atrelado e ou máquinas agrícolas motorizadas, operando normalmente numa área restrita; recebe diariamente ordens sobre o serviço específico a desempenhar, que predominantemente compreende o transporte de materiais para as obras em curso, podendo, em alguns casos, executar outro tipo de tarefas mais específicas, nomeadamente quando se trata de máquinas agrícolas, tais como lavrar, gradar, semear, ceifar, debulhar e aplicar tratamentos fitossanitários, verifica, limpa, afina e lubrifica o equipamento, tendo em vista a sua conservação e manutenção; abastece de combustível as viaturas; possuindo para o efeito um livro de requisições, cujo original preenche e entrega no posto de abastecimento; procede a pequenas reparações, providenciando, em caso de avarias maiores o arranjo da viatura que conduz; neste caso, bem como em situações eventuais de acidentes, participa ao setor de transportes; procede à arrumação da viatura no final do serviço, preenche e entrega <u>diariamente no setor de transportes o boletim diário</u> de viatura, mencionando o tipo de serviço, quilómetros efetuados e combustível introduzido.</p>	Escolaridade Obrigatória e Habilitação Carta de Condução Adequada	0	2	0	0	0	0	2	0	0	0	0	0		
<p><b>Trolha</b> - Levanta e reveste mачios de alvenaria. Assenta manilhas, azulejos e ladrilhos e aplica camadas de argamassas de gesso em superfícies de edificações, para o que utiliza ferramentas manuais adequadas; executa as tarefas fundamentais de pedreiro, em geral so assentador de manilhas de grés e cimento, e do ladrilhador, monta bancas, sanitários, coberturas e telha e executa operações de caiação a pincel ou com outros dispositivos. Ocasionalmente pode exercer outras funções, procedimentos, tarefas ou atribuições que lhe são cometidas, por despacho ou por determinação superior.</p>	Escolaridade Obrigatória + 1 ano Experiência Comprovada ou CAP Adequado	11	3	5	0	0	0	14	0	2	0	0	2		
<p><b>Coordenador Municipal de Proteção Civil</b> - Dirigir o SMP; b) Acompanhar permanentemente e apoiar as operações de proteção e socorro que ocorram na área do concelho; c) Promover a elaboração dos planos prévios de intervenção com vista à articulação de meios face a cenários previsíveis; d) Promover reuniões periódicas de trabalho sobre matérias de proteção e socorro; e) Dar parecer sobre os materiais e equipamentos mais adequados à intervenção operacional no respetivo município; f) Comparecer no local das ocorrências sempre que as circunstâncias o aconselharem; g) Convocar e coordenar o CCOM, nos termos previstos no SIOPS. Sem prejuízo da dependência hierárquica e funcional do presidente da câmara, o coordenador municipal de proteção civil mantém uma permanente articulação com o comandante operacional previsto no SIOPS. Área de recrutamento – de acordo com a Lei n.º 65/2007, de 12/11, na redação atual.</p>		0	0	1	0	0	0	0	0	0	0	0	0		
<p><b>Comandante</b> - As inerentes ao cargo de comando, conforme o previsto no artº 5º e no anexo I ao Decreto-Lei nº 106/2002, de 13 de abril, designadamente comandar operações no âmbito da Proteção Civil, incluindo todas as atividades relacionadas com o Socorro e Salvamento; organiza teatros de operações, forma e comanda equipas de intervenção nos vários cenários de crise, relacionadas com o socorro e salvamento em Proteção Civil, bem como todas as atividades descritas na Lei Orgânica dos Bombeiros e Proteção Civil; colabora com outras Entidades/Instituições no âmbito da Proteção Civil, relativamente vistorias a Estabelecimentos; colabora na elaboração de planos de emergência e formação, entre outras.</p>	De acordo com o Decreto-Lei n.º 106/2002, de 13 de abril	1	0	0	0	0	0	1	0	0	0	0	0		

ASSISTENTE OPERACIONAL

ASSISTENTE OPERACIONAL

Comando

Comando

Atribuições, Competências, Atividades	Área de Formação Académica e/ou Profissional	C.T.T.I./C.S.							C.T.T.C.					Carreira Atual	Categoria Atual		
		Preenchidos	Vagos	A criar	A Extinguir	Lugares com Procedi	Mobilidade Interna	Total	Observações	Preenchidos	Vagos	A criar	A Extinguir			Total	Observações
<b>2.º comandante</b> - Substitui nas suas ausências e impedimentos o Comandante dos Bombeiros Municipais, coadjuvando nas atividades definidas para aquela função.	De acordo com o Decreto-Lei n.º 106/2002, de 13 de abril	0	1	0	0	0	0	1		0	0	0	0	0		Comando	Comando
<b>Adjunto Técnico</b> - Consiste na prestação de apoio e assessoria técnica e operacional, ao comando da Companhia. Elaboração de estudos, informações, diretivas, planos, ordens e propostas, tendo em vista a preparação e a tomada de decisão e a supervisão da sua execução; Assegura o funcionamento permanente das operações do Corpo de Bombeiros; Garante, na área de intervenção do Corpo de Bombeiros, a monitorização da situação, a resposta às ocorrências e o empenhamento de meios e recursos; Elabora e mantém atualizadas normas operacionais, planos e ordens de operações; Elabora estudos e propostas de âmbito operacional; Garante os registos do pessoal do Corpo de Bombeiros no Recenseamento Nacional dos Bombeiros Portugueses, nos termos previstos no Decreto-Lei n.º 49/2008, de 14 de março; Garante a gestão e manutenção dos processos individuais dos bombeiros; Elabora e executa os programas e ações de formação; Elabora e executa o plano de instrução anual; Gere, controla e mantém os meios e recursos do Corpo de Bombeiros; Planeia o apoio logístico em situação de caráter operacional; Garante a articulação e apoio às operações de socorro; Assegura o funcionamento permanente das operações; Assegura a monitorização da resposta às ocorrências; Assegura o registo cronológico dos alertas e ocorrências; Organiza as comunicações da Companhia; Articula com os serviços competentes as matérias relativas à rede de comunicações e informática.	De acordo com o Decreto-Lei n.º 106/2002, de 13 de abril	0	2	0	0	0	0	2		0	0	0	0	0			
<b>Bombeiro</b> - Combater os incêndios; Prestar socorro às populações em caso de incêndios, inundações, desabamentos, abaloamentos e em todos os acidentes, catástrofes ou calamidades; Prestar socorro a náufragos e fazer buscas subaquáticas; Exercer actividades de socorro e transporte de sinistrados e doentes, incluindo a urgência pré-hospitalar; Fazer a proteção contra incêndios em edifícios públicos, casas de espetáculos e divertimento público e outros recintos, mediante solicitação e de acordo com as normas em vigor, nomeadamente prestando serviço de vigilância durante a realização de eventos públicos; Colaborar em outras atividades de proteção civil, no âmbito do exercício das funções específicas que lhes forem cometidas; Emitir, nos termos da lei, pareceres técnicos em matéria de proteção contra incêndios e outros sinistros; Exercer atividades de formação cívica, com especial incidência nos domínios da prevenção contra o risco de incêndio e outros acidentes domésticos; Participar noutras ações, para as quais estejam tecnicamente preparados e se enquadrem nos seus fins específicos.	12.º ano e aprovação em estágio	3	7	0	0	0	0	10		0	0	0	0	0		Bombeiro Sapador	Chefe de 2.ª Classe e Subchefe Princi
		58	12	10	0	0	0	70		0	0	0	0	0			Sapador Bombeiro; Subchefe de 2.ª Classe; Subch
<b>Especialista de Informática</b> - Conceber e desenvolver a arquitetura e acompanhar a implementação dos sistemas e tecnologias de informação, assegurando a sua gestão e continuada adequação aos objetivos da organização; definir os padrões de qualidade e avalia os impates, organizacional e tecnológico, dos sistemas de informação garantindo a normalização e fiabilidade da informação; organizar e manter disponíveis os recursos informacionais, normalizar os modelos de dados e estruturar os conteúdos e fluxos informacionais da organização e definir as normas de acesso e níveis de confidencialidade da informação; definir e desenvolver as medidas necessárias à segurança e integridade da informação e especificar as normas de salvaguarda e de recuperação de informação; realizar os estudos de suporte às decisões de implementação de processos e sistemas informáticos e à especificação e contratação de tecnologias e comunicação (TIC) e de empresas de prestação de serviços de informática; colaborar na divulgação de normas de utilização e promover a formação e o apoio a utilizadores sobre os sistemas de informação instalados ou projetados.	Licenciatura Informática ou afins	4	0	0	0	0	0	4		0	2	0	0	2		Informática	Especialista de Informática



Atribuições, Competências, Atividades	Área de Formação Académica e/ou Profissional	C.T.T.I./C.S.							C.T.T.C.					Carreira Atual	Categoria Atual	
		Preenchidos	Vagos	A Criar	A Extinguir	Lugares com Procedi	Mobilidade Interna	Total	Observações	Preenchidos	Vagos	A Criar	A Extinguir			Total
<b>Especialista de Informática</b> - Desenvolver projectos na área de engenharia de software cujas tarefas podemos referir: Análise de requisitos, concepção do modelo dos sistemas de informação e sua implementação; Projeção e desenvolvimento de plataformas de integração entre das plataformas tecnológicas existentes ou a adquirir; Instalação e configuração dos servidores de suporte a todas as tarefas executadas neste âmbito; Desenvolver projectos na área de infra-estruturas, cujas tarefas incluem: projeção e implementação de estratégias de segurança, confidencialidade e integridade da informação armazenada e transportada nos sistemas de informação e redes de comunicação existentes; definição de estratégias de gestão e manutenção da informação existente bem como mecanismos de	Licenciatura Informática ou afins	2	0	0	0	0	0	2	0	0	0	0	0			
<b>Técnico de Informática</b> - Instalar componentes de hardware e software, designadamente, de sistemas servidores, dispositivos de comunicações, estações de trabalho, periféricos e suporte lógico utilitário, assegurando a respetiva manutenção e atualização; gerar e documentar as configurações e organizar e manter atualizado o arquivo dos manuais de instalação, operação e utilização dos sistemas e suportes lógicos de base; planificar a exploração, parametrizar a acionar o bom funcionamento, controlo e operação dos sistemas, computadores, periféricos e dispositivos de comunicações instalados, atribuir, otimizar e desafectar os recursos, identificar as anomalias e desencadear as ações de regularização requeridas; zelar pelo cumprimento das normas de segurança física e lógica e pela manutenção do equipamento e dos suportes de informação e desencadear e controlar os procedimentos regulares de salvaguarda da informação, nomeadamente cópias de segurança, de proteção da integridade e de recuperação da informação; apoiar os utilizadores finais na operação dos equipamentos e no diagnóstico e resolução dos respetivos problemas. Projetar, desenvolver, instalar e modificar programas e aplicações informáticas, em conformidade com as exigências dos sistemas de informação definidos, com recurso aos suportes lógicos, ferramentas e linguagens apropriadas; instalar, configurar e assegurar a integração e teste de componentes, programas e produtos aplicativos disponíveis no mercado; elaborar procedimentos e programas específicos para a correta utilização dos sistemas operativos e adaptação de suportes lógicos de base, por forma a otimizar o desempenho e facilitar a operação dos equipamentos e das aplicações; desenvolver e efetuar testes unitários e de integração dos programas e das aplicações, de forma a garantir o seu correto funcionamento e realizar a respetiva documentação e manutenção; colaborar na formação e prestar apoio aos utilizadores na programação e execução de procedimentos pontuais de interrogação de ficheiros e bases de dados, na organização e manutenção de pastas de arquivo e na operação dos produtos e aplicações de micro-informática disponíveis. Incumbe especificamente ao técnico de informática-adjunto realizar as tarefas genericamente cometidas aos técnicos de informática sob a supervisão destes ou de especialistas de informática, em particular no que respeita ao apoio de utilizadores à operação de computadores e ao suporte e programação de sistemas de micro-informática.	Formação adequada	4	1	0	0	0	1	5	0	0	0	0	0			
		1311	328	118	0	0	28	1639	23	51	10	0	64	0		

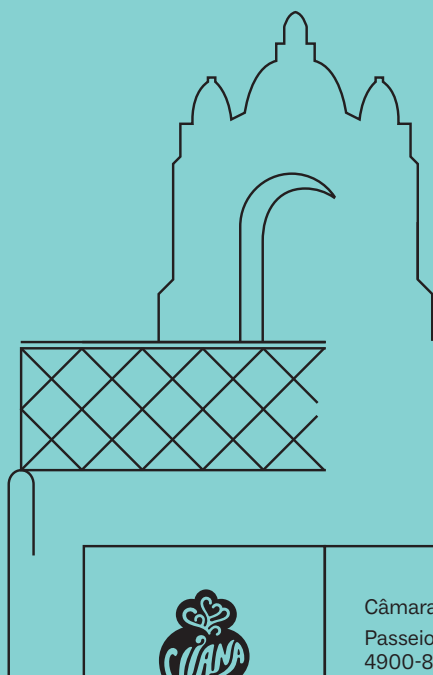

CÂMARA MUNICIPAL  
VIANA DO CASTELO

Câmara Municipal de Viana do Castelo  
Passeio das Mordomas da Romaria  
4900-877 Viana do Castelo  
T (+351) 258 809 300  
[www.cm-viana-castelo.pt](http://www.cm-viana-castelo.pt)  
[cmviana@cm-viana-castelo.pt](mailto:cmviana@cm-viana-castelo.pt)