



Câmara Municipal de Viana do Castelo



Câmara Municipal de Viana do Castelo

EDITAL - Prevenção de Incêndios Florestais 2019

Regime excecional das redes secundárias de faixas de gestão de combustível
Conjuação da Lei n.º 71/2018 de 31 de dezembro (Orçamento do Estado para 2019) e
a redação atual do Decreto Lei n.º 124/2006 de 28 de junho

A) OBRIGATÓRIA A GESTÃO DE COMBUSTÍVEIS NUMA FAIXA DE 50 m NOS ESPAÇOS RURAIS OU FLORESTAIS CONFINANTES COM EDIFÍCIOS

1 - Durante o ano de 2019, e até 15 de março, os proprietários, arrendatários, usufrutuários ou entidades que, a qualquer título, detenham terrenos confinantes a edifícios inseridos em espaços rurais, são obrigados a proceder à gestão de combustível, de acordo com as normas constantes no Anexo seguinte, numa faixa com as seguintes dimensões:

- a) Largura não inferior a 50 m, medida a partir da alvenaria exterior do edifício, sempre que esta faixa abranja terrenos ocupados com floresta, matos ou pastagens naturais.
- b) Largura de 50 m, medida a partir da alvenaria exterior do edifício, quando a faixa abranja exclusivamente terrenos ocupados com outras ocupações.

2 — Durante o ano de 2019, as coimas pela não execução da gestão dos combustíveis, mantêm-se no dobro. Ou seja, a não execução das limpezas até 15 de março, implica coimas no valor de 280€ a 10.000€, no caso de pessoa singular, e de 1.600€ a 120.000€ no caso de pessoa coletiva.

Exemplo da Faixa que rodeia um edifício, com 50 metros de largura, onde é obrigatória a limpeza da vegetação, conforme definido no Anexo



b



Câmara Municipal de Viana do Castelo



B) OBRIGATÓRIA A GESTÃO DE COMBUSTÍVEIS NUMA FAIXA DE 100 m NOS ESPAÇOS FLORESTAIS CONFINANTES COM AGLOMERADOS POPULACIONAIS

1 - Nos aglomerados populacionais inseridos ou confinantes com espaços florestais, e previamente definidos no Plano Municipal de Defesa da Floresta Contra Incêndios (PMDFCI), é obrigatória a gestão de combustível numa faixa exterior de proteção de largura mínima não inferior a 100 m.

2 - Até 15 de março, compete aos proprietários, arrendatários, usufrutuários ou entidades que, a qualquer título, detenham terrenos inseridos na faixa referida no número anterior a gestão de combustível nesses terrenos.

3 - Durante o ano de 2019, as coimas pela não execução da gestão dos combustíveis, mantêm-se no dobro. Ou seja, a não execução destas limpezas até 15 de março, implica coimas no valor de 280€ a 10.000€, no caso de pessoa singular, e de 1.600€ a 120.000€ no caso de pessoa coletiva.

Exemplo da Faixa que rodeia um aglomerado populacional, com 100 metros de largura, onde é obrigatória a limpeza da vegetação, conforme definido no Anexo

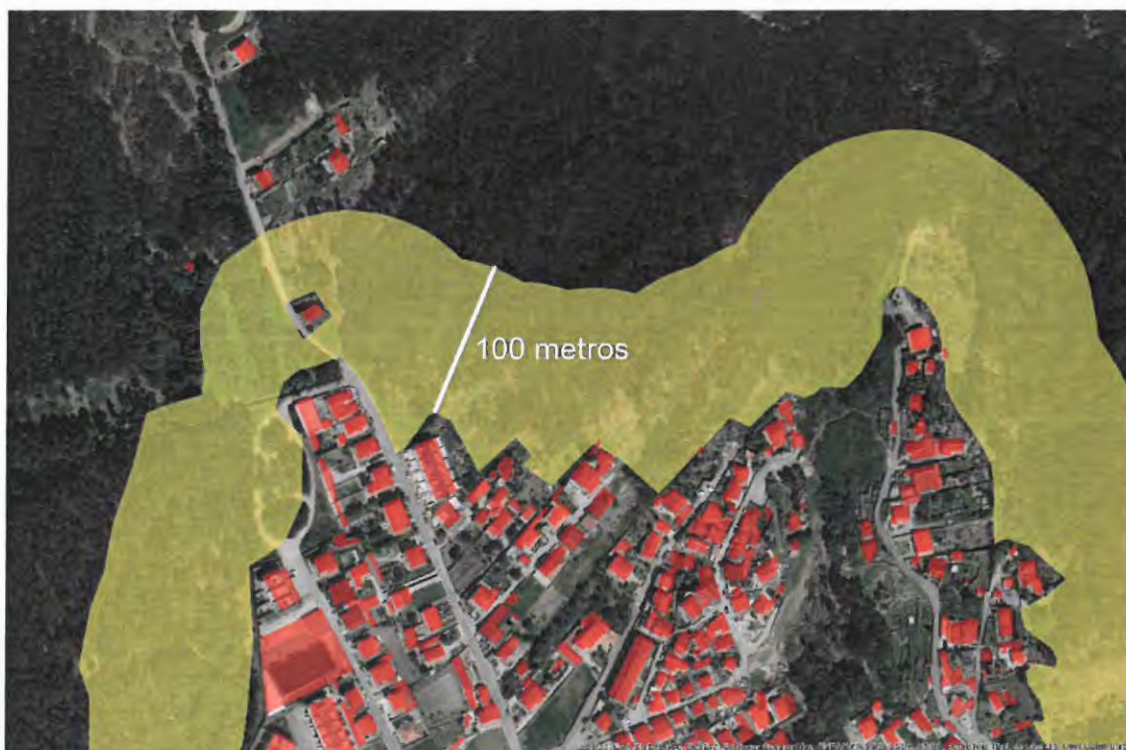

b



ANEXO ao Decreto-Lei n.º 10/2018 de 14 de fevereiro

Critérios para a gestão de combustíveis no âmbito das redes secundárias de gestão de combustíveis

I. Para efeitos de gestão de combustíveis no âmbito das redes secundárias de gestão de combustível envolventes aos edifícios, aglomerados populacionais, equipamentos e infraestruturas, aos estratos arbóreos, arbustivos e subarbustivos, não integrados em áreas agrícolas, com exceção das áreas de pousio e de pastagens permanentes, ou de jardim, aplicam-se os seguintes critérios:

- a) No estrato arbóreo a distância entre as copas das árvores deve ser no mínimo de 10 m nos povoamentos de pinheiro bravo e eucalipto, devendo estar desramadas em 50 % da sua altura até que esta atinja os 8 m, altura a partir da qual a desramação deve alcançar no mínimo 4 m acima do solo;
- b) No estrato arbóreo, nas espécies não mencionadas na alínea anterior, a distância entre as copas das árvores permitidas deve ser no mínimo de 4 m e a desramação deve ser de 50 % da altura da árvore até que esta atinja os 8 m, altura a partir da qual a desramação deve alcançar no mínimo 4 m acima do solo;
- c) No estrato arbustivo a altura máxima da vegetação não pode exceder 50 cm;
- d) No estrato subarbustivo a altura máxima da vegetação não pode exceder 20 cm.

II. No caso de infraestruturas da rede viária às quais se associem alinhamentos arbóreos com especial valor patrimonial ou paisagístico, ainda que das espécies previstas na alínea a) do n.º I, deve ser garantida na preservação do arvoredado o disposto no número anterior numa faixa correspondente à projeção vertical dos limites das suas copas acrescida de uma faixa de largura não inferior a 10 m para cada lado.

III. Nas faixas de gestão de combustíveis envolventes aos edifícios devem ainda ser cumpridos, cumulativamente, os seguintes critérios:

- 1 — As copas das árvores e dos arbustos devem estar distanciadas no mínimo 5 m da edificação, evitando-se ainda a sua projeção sobre a cobertura do edifício.
- 2 — Excecionalmente, no caso de arvoredado de especial valor patrimonial ou paisagístico pode admitir-se uma distância inferior a 5 m, desde que seja reforçada a descontinuidade horizontal e vertical de combustíveis e garantida a ausência de acumulação de combustíveis na cobertura do edifício.
- 3 — Sempre que possível, deverá ser criada uma faixa pavimentada de 1 m a 2 m de largura, circundando todo o edifício.

B

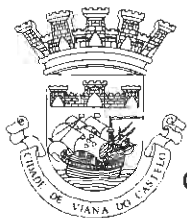

Câmara Municipal de Viana do Castelo



4 — Não poderão ocorrer quaisquer acumulações de substâncias combustíveis, como lenha, madeira ou sobrantes de exploração florestal ou agrícola, bem como de outras substâncias altamente inflamáveis.

IV. No caso de faixas de gestão de combustível que abranjam arvoredo classificado de interesse público, zonas de proteção a edifícios e monumentos nacionais, manchas de arvoredo com especial valor patrimonial ou paisagístico ou manchas de arvoredo e outra vegetação protegida no âmbito da conservação da natureza e biodiversidade, tal como identificado em instrumento de gestão florestal, ou outros instrumentos de gestão territorial ou de gestão da Rede Natura 2000, pode a comissão municipal de defesa da floresta aprovar critérios específicos de gestão de combustíveis.

V. A aplicação dos critérios estabelecidos nos pontos anteriores pode ser excecionada mediante pedido apresentado pela entidade responsável pela gestão de combustível, quando da aplicação dos mesmos possa resultar um risco significativo e fundamentado para a estabilidade dos solos e taludes de vias rodo ou ferroviárias, através de despacho dos membros do Governo responsáveis pelas áreas da proteção civil e das infraestruturas.

Viana do Castelo, 31 de janeiro de 2019

O Presidente da Câmara Municipal,

José Maria Costa